

広報あかひね

4
ARL. 2023
NO.217

吉井つちのこ駅伝大会



P2-3
新型コロナワクチン接種のご案内

P4-5
永瀬清子の詩の世界

P6
狂犬病予防集合注射の実施

新型コロナワクチン 接種のご案内

☎健康増進課 ☎955-1117

3月1日時点情報

令和5年度の新型コロナワクチン接種について

2月22日の厚生科学審議会予防接種・ワクチン分科会において、コロナワクチン接種のあり方が検討されました。今後、3月上旬に開催予定の同分科会で詳細内容および最終的な結論を得るとされていますが、現時点では、市は下記の方針に基づき新型コロナワクチン接種の準備を進めています。

厚生科学審議会予防接種・ワクチン分科会での検討内容

■コロナワクチン接種の目的

新型コロナウイルス感染症による重症者を減らすことを目的とする。高齢者・基礎疾患のある人などの重症化リスクの高い人を主な対象としながら、それ以外のリスクが高くない人を含む全ての人に接種機会を確保する。

■接種回数

令和5年度中、最大で1人あたり2回の追加接種（3回目以降の接種）

■接種スケジュール

<春夏 先行接種>

- 実施期間：5月～8月
- 対象者：重症化リスクの高い人（65歳以上の高齢者、基礎疾患のある人、その他重症化リスクが高いと医師が認める人）、および医療機関や高齢者施設・障害者施設などの従事者
※対象者以外の人には先行接種の対象となりません。
- 使用ワクチン：原則として現行の「オミクロン株対応2価ワクチン」

<秋冬 追加接種>

- 実施期間：9月～12月
- 対象者：必要な接種間隔が経過した5歳以上の全ての人
※上記「春夏 先行接種」で接種済の場合を含みます（年度内2回目の接種も可）。
- 使用ワクチン：未定（現行同様体制の継続、新ワクチン開発の可能性なども含め今後検討）

■接種券

上記接種スケジュールに間に合うよう接種券を作成する予定（詳細は未定）

■費用負担

新型コロナワクチンの接種に要する費用を国が全額負担する期間は「令和6年3月末」まで延長

■公的関与規定の適用

①65歳以上の高齢者および②基礎疾患のある人、その他重症化リスクが高いと医師が認める人以外の人については、公的関与「接種勧奨」および「努力義務」の規定の適用を除外する。

※「接種勧奨」「努力義務」は強制されるものではなく、ワクチン接種はあくまで本人の希望で受けるものです。また、逆に適用除外になった場合でもワクチン接種を受けられなくなるものではありません。



赤磐市での今後のコロナワクチン接種の予定

市内接種体制・予約受付方法などは、今までと同様の体制で実施したいと考えていますが、2月22日の国分科会での決定を受け現在関係機関と調整をしています。詳しくは、広報あかいわ5月号に掲載予定です。

小児（5～11歳）への「オミクロン株対応2価ワクチン」が薬事承認されました

2月28日に標記ワクチンが薬事承認されました。国が手続きを進めており、早ければ3月中旬頃から接種が開始される見込みです。詳細は3月上旬に開催予定の分科会で決定される予定です。

■ **ワクチン** / ファイザー社製 オミクロン株 (BA.4-5) 対応2価ワクチン

■ **対象者** / 初回接種を完了した5～11歳の人

※初回接種（1・2回目接種）には現時点では使用できません。

■ **接種回数** / 1回（3回目以降の追加接種）

■ **接種間隔** / 前回の接種から3カ月後



マスク着用の考え方の見直しについて

3月13日から行政が一律にルールとしてマスクの着用を求めるのではなく、個人の判断に委ねることを基本とする、との方針が厚生労働省から示されました。

本人の意志に反してマスクの着脱を強いることがないよう、また、個人の主体的な判断が尊重されるよう、ご配慮をお願いします。

<マスク着用が効果的な場面など>

下記のような「着用が効果的な場面」では、引き続きマスク着用を推奨するとされています。

- 医療機関受診時
- 高齢者など重症化リスクが高い人が多く入院・生活する医療機関や高齢者施設などへの訪問時
- 上記施設などの従事者（勤務中）
※周囲に人がいない、会話を行わないなどマスク着用が必要ないと施設管理者などが判断した場合はこの限りではありません。
- 通勤ラッシュ時など混雑した電車やバスに乗車するとき
※概ね全員の着席が可能であるものを除きます（新幹線、通勤ライナー、高速バス、貸切バスなど）。
- 新型コロナウイルス感染症の症状がある人、検査で陽性の人、同居家族に陽性者がいる人で、通院などやむを得ず外出をする場合

また、感染が大きく拡大している場合には、一時的に場面に応じた適切なマスクの着用を広く呼びかけるなど、より強い感染対策を求めることがあり得るとされています。

<基本的な感染対策の継続をお願いします>

マスク着用の考え方の見直し後も、引き続き手洗いなどの手指衛生、3密の回避、定期的な換気などの基本的な感染症対策の実施をお願いします。

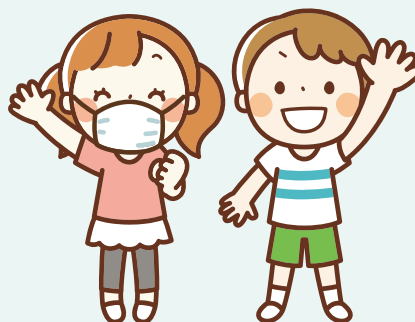

永瀬清子の 詩の世界

萩原朔太郎大全2022

2月18日、くまやまふれあいセ

ンターで、第24回朗読会「永瀬清

子の詩の世界」が、3年ぶりに開

催されました。今回は永瀬清子展

示室が、共同展示「萩原朔太郎大

全2022」に参加したことに関

連しています。「萩原朔太郎大全

2022」とは、昨年10月から前

橋文学館が中心となり、萩原朔太

郎没後80年を記念して、全国53カ

所の文学館や図書館などの施設

が、同じ時期に展示を行うという

ものです。そこで、生前の交流が

あった萩原朔太郎と永瀬清子が
テーマになりました。

まず、今年度20回目を迎える岡

山県内の小中学生を対象とした

詩のコンクール、永瀬清子表彰

式では、応募のあった小学校7校

と中学校4校に感謝状が贈呈さ

れ、受賞者15人に賞状と副賞が授

与されました。優秀賞受賞者3人

は作品を朗読し、重光はるみ選考

委員長からそれぞれ励ましの言

葉をいただきました。

続いて、ノートルダム清心女子



大学名誉教授の綾目広治さん

による「萩原朔太郎と永瀬清子―

新たな世界を拓いて」と題した講

演会がありました。萩原朔太郎が

切り拓いた思想を語る詩、その姿

勢を受け継いだ永瀬清子は、女性

として母親としての独自の視点

からの詩の世界を切り拓いたと

解説されました。さらに、永瀬清

子の老いを捉えた詩や、老いてな

お前向きな生き方についてもま

た、新たな世界を切り拓いたとい

えるとお話いただきました。

次の世代を生きる永瀬清子賞

受賞者たちの詩、そして二人の詩

人が切り拓いた新しい詩の世界

により過去と未来を見つめる会

となりました。

〈問い合わせ先〉

教育委員会熊山分室

☎(995)1360

永瀬清子プロフィール／詩人

(明治39年2月17日～平成7年2月17日)

現在の赤磐市松木に生まれる。生涯現役の詩人を貫いた現代詩の母。みずみずしい言葉で自然や生活をうたった。詩集に『グレンデルの母親』(第1詩集)、『美しい国』、『春になればうぐいすと同じに』、短章集『流れる髪』、随筆集『光っている窓』、絵本『ひでちゃんのにっき』、『ぼくと母さんのうた』など多数。第1回岡山県文化賞、第19回三木記念賞、詩集『あけがたにくる人よ』により地球賞、ミセス現代詩女流賞など多数受賞。日本現代詩人会物故名誉会員。



1 第20回を記念し多年にわたり永瀬清子賞に応募している小中学校計11校に感謝状を贈呈 2 選考の経緯のお話と朗読した優秀賞受賞者に励ましの言葉を贈る選考委員長の重光はるみさん 3 市長から賞状を受け取る受賞者 4 5 優秀賞受賞者3人が受賞作品を朗読 6 講演を行う名誉教授の綾目広治さん

河上に住んだ人——亡き萩原朔太郎氏への輓歌

わが河上に住んだ人はもうゐるまさぬ。
 その河のほとりを私はさまようて
 いくたびかのぼり又くだつた。
 せゝらぎは速くいさようて
 その河岸の桜の並木に枯葉が鳴る。
 かの三月の小さい芽は
 重げにゆれる花となり青葉のをぐらい蔭となつた。
 その時病みませるかの人は
 河上の黒い屋根の家でみまかりたまうた。
 それでもまだ月日の流れはとゞまらず
 今河岸の道は落葉に埋れる。
 河上の人の詩のひゞきも
 みる／＼に今や遠くなる。
 でもさびしいこの道に私は忘れぬ。
 一世を被うたあの憂鬱なる花のさかりを。
 河のほとりをさまよひながら せめて私は。

『現代詩昭和十七年秋季版』河出書房 一九四二（昭和十七）年十二月

狂犬病予防集合注射を実施します

市では、「狂犬病予防法」で飼い主に年に一度義務付けられている愛犬の狂犬病予防接種を、赤磐市狂犬病予防連絡協議会のご協力により、市内各所で行います。日程をよく確認の上、来場してください。

※最近、迷子犬が多くなっています。愛犬がいなくなっても、飼い主の元に帰れるよう登録時にお渡ししている登録鑑札を首輪などにつけましょう。また、マイクロチップの装着もお願いします。



◆集合注射に持参するもの

- 案内八ガキ
- 手数料3,200円
(注射代2,650円+済票交付手数料550円)

◆同日に犬の登録もできます。

- 登録手数料 (3,000円)

◆表2の動物病院以外で予防接種したときは、会場で注射済票を交付することができます。

- 案内八ガキ
- 狂犬病予防注射済証
- 手数料 (550円)

<注意事項>

- 必ず年に1度は予防接種しましょう。(狂犬病予防法)
- 表2の動物病院以外での接種の場合は、本庁環境課、各支所市民生活課に届け出が必要です。
- 届け出がない場合は、畜犬台帳に接種した記録がなく、未接種扱いになってしまいます。
- 飼い犬の登録、注射済届は、飼い主の義務です。届け出がない場合、罰せられることがあります。

表1：令和5(2023)年度 赤磐市狂犬病予防集合注射日程

●4月16日(日) 吉井・赤坂・熊山地域

地域	時間	場所
吉井	9:00～ 9:10	山方研修センター
	9:25～ 9:35	是里選果場
	9:50～10:00	赤磐市吉井支所
	10:10～10:20	稲蒔コミュニティハウス
	10:30～10:40	佐伯北簡易郵便局前
	10:55～11:05	布都美林間学校
	11:20～11:30	仁美農村振興センター
赤坂	12:45～12:55	笹岡公民館
	13:05～13:15	今井公民館
	13:25～13:40	赤磐市赤坂支所
	13:50～14:00	東窪田パンダ公園
熊山	14:10～14:20	旧岡山東農協可真事業所
	14:30～14:40	熊山英国庭園第3駐車場
	14:50～15:00	赤磐市熊山支所
	15:10～15:20	熊山駅前広場

●4月23日(日) 山陽・桜が丘地域

地域	時間	場所
山陽	9:00～ 9:10	西山公民館
	9:20～ 9:40	桜が丘西10丁目集会所
桜が丘	9:50～10:20	桜が丘西8丁目集会所
	10:30～10:50	桜が丘西5丁目集会所
	11:00～11:20	桜が丘東2丁目集会所
	11:30～11:50	桜が丘東4丁目集会所
	13:00～13:20	桜が丘東1丁目集会所
	13:35～13:45	高月公民館
	13:55～14:05	山陽5丁目集会所
山陽	14:10～14:20	山陽4丁目集会所
	14:30～14:40	山陽公民館
	14:50～15:00	河本コミュニティハウス
	15:10～15:30	赤磐市役所(本庁舎駐車場)

表2：犬の登録および狂犬病予防注射済票をお渡しできる動物病院

病院名	住所	連絡先
山陽動物医療センター	河本357-1	☎955-1543
ブレニー動物病院	桜が丘西9-1-2	☎958-5590
山陽動物医療センター桜が丘	桜が丘東5-5-310	☎956-2299
せと動物病院	岡山市東区瀬戸町江尻1069-1	☎086-952-0012
GRACE ペットクリニック	瀬戸内市長船町服部369-1	☎0869-24-7726

4月1日～6月30日の間に受けましょう



●問い合わせ先／環境課 ☎955-5347

●このコーナーでは、暮らしに役立つ情報やコラムを掲載しています。

募集

現代詩講座
「詩のプロジェクト」

小説家の書いた詩歌を鑑賞します。各回、永瀬清子の詩の紹介もあります。

日時／原則毎月1回（第2金曜日）、午後1時30分～3時30分（※初回は5月12日）

場所／熊山公民館

講師／行吉正一さん（元・

東京都江戸東京博物館学芸員）ほか

対象／一般（市内在住）

在学・在勤者

定員／20人（先着順）

参加費／年額千円（別途実費負担）

申込開始日／4月4日（火）

問い合わせ・申し込み先／教育委員会熊山分室

きれいなまちづくりに
貢献してみませんか

アダプト活動団体を募集

しています。アダプトとは英語で「養子にする」という意味で、アダプト活動は道路などの公共物を養子にみため、清掃活動などを通して「わが子のように」世

話をする活動です。市では、アダプト活動団体へ活動の補助を行っています。この活動は地域の環境美化意識の向上とポイ捨て防止などのモラルの向上につながります。

アダプト活動団体登録をして地域や職場の仲間ときれいなまちづくりを目指しませんか。詳しくはお問い合わせください。

問い合わせ・申し込み先／環境課、各支所市民生活課市民生活班

楽しい手話講座に
参加しませんか

コミュニケーションの幅を広げ、聴覚障害者の手助けにもなる、手話奉仕員養成講座を開講します。手話に関心のある人や勉強してみたい人は、ぜひご参加ください。この講座は、初心者を対象にしており、誰でも楽しく手話を学ぶことができます。

皆さんで楽しく気軽に手話を学びましょう。

日時／5月18日（木）開講、毎週木曜日（入門課程17回、基礎課程22回）、午後

7時～9時

場所／中央公民館3階講座室

対象／市内在住・在勤の18歳以上の入

内容／手話を学びたい人向けの講座

定員／20人（先着順）

受講料／無料（テキスト代は自己負担）

申込期限／5月2日（火）

問い合わせ・申し込み先／社会福祉課

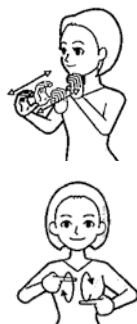

コミュニケーション

手話

いざというときのために
救命処置の知識と技術を！

消防本部・消防署では、定期的に救急講習を実施しています。

けがや病気により、突然に心肺停止などの状態になったときや、大出血により生命の危機に陥ったとき、居合わせた人による救命処置が必要です。大切な命を守るため、皆さん応急手当・

〈市広報ラジオ番組〉

レディオモモ FM79.0MHz

▶「元気です。あかいわ」
毎月第1・3金曜日
午前8時30分～約5分間



●このコーナーでは、暮らしに役立つ情報やコラムを掲載しています。

心肺蘇生法を学びませんか。

■日時／4月23日(日) 午前9時～正午

■場所／消防本部会議室

■対象／一般

■受講人数／10人程度

■参加費／無料

■申込期限／4月15日(土)

■問い合わせ・申し込み先／消防本部警防課救急係

お知らせ

就学援助制度

市立小中学校に就学するお子さんが安心して学校生活を送ることができるよう、経済的に困りのご家庭に対して、学用品費や学校給食費などの一部を援助する制度です。

■申請期間／4月14日(金)～21日(金)

■申請方法／就学援助費交付申請書に必要書類を添えて、教育総務課または、お子さんが通学する学校に提出してください。詳細

しい内容は、4月上旬に学校から配付される「就学援助制度のお知らせ」をご覧ください。

■問い合わせ先／教育委員会教育総務課

固定資産税の縦覧・閲覧

■縦覧／令和5年度の固定資産縦覧帳簿の縦覧期間は次のとおりです。縦覧できるのは固定資産税の納税義務者で、赤磐市内の固定資産評価額を縦覧することができます。

●縦覧期間：4月3日(月)～5月31日(水)

●縦覧場所：本庁税務課、各支所市民生活課

■閲覧／ご本人の課税台帳についての閲覧もできますので、ご自分の資産の状況をお確かめください。閲覧できるのは固定資産の所有者、納税管理人、閲覧の委任を受けた人(法人の場合は、その資産を管理する職にある人や閲覧の委任を受けた人)です。ご自分の借地、借家

物件についても閲覧できます。なお、縦覧期間以外(6月1日以降)は閲覧手数料300円が必要になります。

■令和5年度の固定資産税納期限

●第1期：5月31日(水)

●第2期：7月31日(月)

●第3期：10月2日(月)

●第4期：11月30日(木)

■問い合わせ先／税務課資産税班

マイナンバーカードに関するご案内

■マイナンバーカード交付の休日臨時窓口を開設します

仕事などで平日に来庁が困難な人のために、マイナンバーカードの交付窓口を開設します。ぜひ、この機会に受け取りをお願いします。

■日時／5月14日(日) 午前9時～正午

■場所／本庁市民課窓口

■必要なもの／①個人番号カード交付・電子証明書

発行通知書兼照会書(はがき)、②通知カード、③住民基本台帳カードまたはマイナンバーカード(お持ちの人のみ)、④本人確認書類(運転免許証など写真付きのもの1点、または健康保険証など2点)

※その他詳細は、市ホームページをご確認ください。



マイナポイント申請期限延長のご案内

2月末までにマイナンバーカードの申請をした人のマイナポイントの申請期限が5月末までとなりました。詳しくは総務省ホームページをご覧ください。



■問い合わせ先／市民課市民サービス班

マイナンバーカード予約交付のご案内

各支所でマイナンバーカードの交付を行っています。予約制のため、2日前(土・日・祝を除く)までに各支所へ電話で予約をお願いします。

ます。予約枠に限りがありますので、希望に沿えない場合があります。

■問い合わせ先／各支所市民生活課市民生活班

協会けんぽからのご案内

協会けんぽは、中小企業等で働く従業員とその家族の皆さんが加入する健康保険です。

令和5年3月分(4月納付分)からの健康保険料率は、10・25%が10・07%に、介護保険料率は、1・64%が1・82%に変更となります。(任意継続被保険者は令和5年4月分保険料から変更)

■問い合わせ先

●協会けんぽ岡山支部
☎0086(800)5780

年金生活者支援給付金請求書の届出はお済みですか

年金生活者支援給付金制度は、所得が一定の基準以下の年金受給権者に支給されるものです。1年ごとに前年の所得などに基づき支給できるかを判定します。

現在、この給付金を受給している人で、引き続き給付金を受けられることができる人については、自動で継続されるので請求の必要はありません。

新たに対象となった人は、昨年10月後半ごろに日本年金機構から請求書が送付されています。請求書に必要事項を記入し、切手を貼って日本年金機構へ返送してください。

なお、新規で年金を受給する人は、日本年金機構から届く年金請求書に同封されていますので合わせて請求してください。

■問い合わせ先

ねんきんダイヤル

☎0570(05)1165

岡山東年金事務所

☎086(270)7925

くらし安全課からのご案内

避難行動要支援者を対象に戸別受信機を貸与します

避難行動要支援者名簿の登録者を対象として、市内で放送される防災行政無線を聞くことのできる戸別受信機を貸与します。受付開始時期など、詳細は広報あかいわ5月号でご案内します。

■対象／避難行動要支援者名簿に登録している人で、山陽または赤坂地域在住の人

■貸与台数／300台を予定（申込多数の場合は抽選） ■費用／3,000円

■備考／熊山（桜が丘東地域を除く）、吉井地域の世帯については全戸に戸別受信機を貸与していません。まだお持ちでない世帯で希望される場合はご連絡ください。

避難行動要支援者名簿へご登録ください

市では災害が発生した場合や発生するおそれがある場合に、自力で避難することが困難な人を登録しておく「避難行動要支援者名簿」を整備しています。

この名簿は、対象となる人の同意により平常時から事前に赤磐警察署や市内の消防、地区・町内会長、民生委員など避難支援等関係者に情報を提供し、円滑な支援などに役立てるものです。



■申請方法／申請書は市ホームページからダウンロードできます。必要事項を記入の上、提出をお願いします。なお、申請書は郵送もできますので、ご連絡ください。



- 対象／①要介護認定3～5を受けている人
②身体障害者手帳1・2級（総合等級）の第1種を所持する人（心臓、じん臓機能障害のみで該当する人は除く）
③療育手帳Aを所持する人 ④精神障害者保健福祉手帳1級を所持する人
⑤障害福祉サービスの介護給付などを受けている難病患者
⑥75歳以上の高齢者のみの世帯の人
⑦①～⑥のほか、日中独居状態になるなどの理由により自ら名簿の登録を希望する人
※施設入所者や長期にわたり入院されている人は除く

●問い合わせ先／くらし安全課

●このコーナーでは、暮らしに役立つ情報やコラムを掲載しています。

4月は若年層の
性暴力被害予防月間です

10代20代に対する性暴力の
手口は巧妙になっていま
す。

AV出演強要、JKビジネス、セクシユアルハラスメント、痴漢など、同意のない性的な行為の強要は、いかなる理由・関係性であってもすべて性暴力です。社会全体で性暴力をなくしていきましよう。

性犯罪・性暴力でお悩みの人は、その不安に寄り添いながら支援をする公的な相談窓口があります。プライバシーに配慮し、秘密は厳守します。安心してご相談ください。

**性犯罪・性暴力被害者のための
ワンストップ支援センター(内閣府)**
#88991(はやくワンストップ)
最寄りのワンストップ支援センターにつながります。

性犯罪被害相談電話(警察)
#8103(ハートさん)
発信場所を管轄する都道府県警察の性犯罪被害相談電話につながります。
問い合わせ先／協働推進課

今年度も、ごみ減量化
キャンペーンを継続します

昨年9月から開始した「プラスチック製容器包装」の拠点回収については、リサイクル意識の高揚のため、4月からも継続します。ぜひ、ご利用ください。

問い合わせ先／環境課

生ごみ処理容器補助制度

市では、補助要件を満たす世帯の生ごみ処理容器購入費の一部を補助しています。過去に補助を受けて購入した場合でも、購入後5年を経過し、破損などにより使用不能となった場合は補助を受けられることができます。

生ごみ処理容器で生ごみの減量や、たい肥化などのリサイクルをしませんか。詳しくはお問い合わせください。

補助内容
・コンポスト容器など…3千円を上限に購入費の2分の1を補助(1世帯2基まで)
・電気式生ごみ処理機…3万円を上限に購入費の2分の1を補助

春がやってきます
雑草などの対策を

過ごしやすい春がやってきます。春から夏にかけては、雑草にとっても快適な気候のため、急激に成長していきます。大きく成長し、繁茂すると、次のような悪影響を及ぼします。

- ・雑草が繁茂したり樹木が自生したりし、地域の景観を悪くする
- ・雑草などが道路や近隣の住宅まではみだし、通行を妨げたり、近隣の住宅に損害を与えたりする
- ・蚊やハチなどの害虫が発生する、野生動物が住み着く、悪臭が発生するなど衛生面の悪化を招く
- ・景観の悪化はごみの不法投棄を促し、乾燥する季節などは火災リスクも高まる

このような状況を引き起こさないためにも、大きく成長する前に、所有者が適正な管理を行いましょう。自身で管理できない場合は、事業者などに依頼をしてください。

●問い合わせ先／環境課



浄化槽設置補助金

浄化槽設置補助金の申し込みを4月3日(月)から受け付けます。詳しくはお問い合わせください。

補助対象者／住居を目的とした建物、または延べ床面積の2分の1以上を住

居として使用する建物に浄化槽を設置しようとする人

補助対象地域

- ①公共下水道事業計画区域と農業集落排水事業計画区域などを除く地域
- ②公共下水道事業区域内の一部地域

補助条件／令和6年3月

◎市役所関係の問い合わせ先などの電話番号は、7ページの電話番号一覧をご覧ください。

福祉各種制度のご案内

11(月)までに実績報告が可能な人
 ※基数に限りがあるため、定員に達し次第、受け付けを締め切ります。
問い合わせ・申し込み先／上下水道課下水道班

福祉各種制度の対象者などについてお知らせします。詳しくはお問い合わせください。

① 児童扶養手当

父母の離婚などで父または母と生計を同じくしていない児童が育成されるひとり親家庭などの生活の安定と自立の促進に寄与し、児童の福祉の増進を図ることを目的として支給される手当です。

■ 対象／日本国内に住所があり、次のいずれかに該当する児童(18歳に達する日以後の最初の3月31日までの間にある人または20歳未満の障害のある人)を監護養育している母、父または養育者

〜5210円

- ・全部支給：1万4100円
- ・一部支給：1万4100円

- (1) 父母が婚姻を解消した児童
- (2) 父または母が死亡した児童
- (3) 父または母が重度の障害にある児童
- (4) 母が婚姻によらないで出産した児童
- (5) 父または母が裁判所からのDV保護命令を受けた児童 など

ただし、児童が児童福祉施設に入所している場合など手当を受けられない場合があります。また、母、父または養育者および同居している扶養義務者の所得による一定の支給制限があります。

■ 支給額(月額)

- 〈児童1人の場合〉
- ・全部支給：4万4140円
 - ・一部支給：4万4130円
- 〜1万4100円
- 〈児童2人目の加算額〉
- ・全部支給：1万4200円
 - ・一部支給：1万4100円

② 特別児童扶養手当

20歳未満の、身体、知的および精神に障害がある児童

- ・全部支給：62500円
- ・一部支給：62400円

を家庭で監護している父母などに支給されます。ただし、次のいずれかに該当する場合は、手当の支給を受けられません。

- (1) 児童が児童入所施設などに入所しているとき
- (2) 児童が障害を理由とする年金を受けているとき
- (3) 児童を監護している人の前年の所得が一定額以上のとき

■ 支給額(月額)

- 〈対象児1人につき〉
- ・1級(重度)：5万3700円
 - ・2級(中度)：3万5760円

③ 特別障害者手当等

対象／日常生活において常時特別の介護を要する重度の障害者(20歳以上、障害児(20歳未満)に支給されます。支給要件や認定される障害には規定があります。

■ 支給額(月額)

- ・特別障害者手当：2万7980円
- ・障害児福祉手当：1万5220円

④ 赤磐市障害年金

対象／1級から3級までの身体障害者手帳所持者

療育手帳所持者で、市内に1年以上住所があり居住している人。ただし、公的年金等受給者(支給停止中の人も含む)と施設入所者は除きます。

※公的年金等とは：各種公的年金(障害に起因するものを含む)、児童扶養手当、特別児童扶養手当、特別障害者手当、障害児福祉手当および赤磐市特定疾患援助費です。

■ 支給額(年額)／4万2千円

⑤ 赤磐市特定疾患援助費

対象／市内に1年以上住所があり居住しており、市町村民税が非課税の人で、次のいずれかに該当する人

- (1) 特定医療費(指定難病)受給者証または小児慢性特定疾病医療受給者証の交付を受けている人
- (2) 人工透析治療を受けている腎不全患者

■ 支給額(年額)／4万2千円

⑥ 遺児激励金

保護者と死別した児童が、小学校・中学校に入学するときや中学校を卒業するとき、また、小学校・中学校在学中の児童が保護者と死別した

ときに支給されます。ただし、市内に住所があり、保護世帯または保護世帯に準ずる世帯に属しているときに限りです。

■ 支給額／各1万円

■ 問い合わせ先

- ・子育て支援課：①⑥
- ・社会福祉課：②③⑤
- ・各支所市民生活課健康福祉班：①⑥

知っていますか?
「世界自閉症啓発デー」と「発達障害啓発週間」

4月2日は、国連が採択した「世界自閉症啓発デー」です。また、4月2日からの1週間は「発達障害啓発週間」です。

4月2日には東京タワーなどが青色にライトアップされるなど、全国各地で自閉スペクトラム症をはじめとする発達障害について、家庭や社会全体での理解が進むよう啓発の取り組みが行われます。

「発達障害とは?」

「発達障害」には、自閉スペクトラム症、限局性学習

●このコーナーでは、暮らしに役立つ情報やコラムを掲載しています。

風しんの抗体検査を受けましょう



風しんが全国的に流行していることから、抗体保有率の低い昭和37年4月2日から昭和54年4月1日までの間に生まれた男性に対して、令和7年2月28日までに限り、クーポン券を利用して無料で風しんの抗体検査および風しんの定期予防接種が受けられます。

<対象者>

昭和37年4月2日～昭和54年4月1日生の男性

<クーポン券>

有効期間を延長し令和7年（2025年）2月28日まで引き続き利用できます。再発行を希望する人は、健康増進課へご連絡ください。

<実施場所>

風しんの追加的対策実施に参加している全国の医療機関で受けることができます。医療機関については厚生労働省ホームページをご覧ください。

また、事業所健診などの機会に実施できる場合があります。詳しくは勤務先などにお問い合わせください。

●問い合わせ先／健康増進課

症、注意欠如・多動症などがあります。脳の機能障害とされており、原因は特定されていません。

「正しく理解してください」

「発達障害」への理解はさまざまで、まだまだ周囲に誤解されている部分が多いのが実情です。

障害ゆえに本人の努力では解決できないことも多く、間違った対応によって苦し

んでいる人も多いのです。

障害を正しく理解し、その人の特性に合った対応をしていくことができれば、社会に適応し安定した暮らしができます。

障害がある人もない人も、自分らしく豊かな社会生活を送れるように、一人ひとりが発達障害の特性を正しく理解することが大切です。

■問い合わせ先／社会福祉課

定期予防接種 内容一部変更のお知らせ

4月1日から、定期予防接種の内容について、次の2点が変わりとなります。

- ①ジフテリア、百日せき、急性灰白髄炎および破傷風に係る定期の予防接種（四種混合ワクチン）の接種対象が「生後2月以上から」に

なります。

- ②ヒトパピローマウイルス感染症に係る定期の予防接種について、現在の2価ワクチン、4価ワクチンに加え、9価ワクチンが接種できるようになります。

■問い合わせ先／健康増進課

令和5年防災標語が 決定しました

消防署では、昨年開催された消防フェス内で、令和5年赤磐市消防署防災標語の募集を行い、応募作品の中から防災標語を決定しました。決定した標語をスローガンに、皆さんで災害の少ないまちを作りましょう。

〈優秀作品〉

「毎日の笑顔のために

火の用心」

■問い合わせ先／消防署

手話でつながる 「ミニテーションの輪」

4月になりました。春本番です。年度も変わり新しいスタートとなりますね。

「春」

両手掌を上に向けて腹からおおるよう上げる動作を繰り返す。

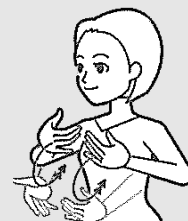

「入学」

両手掌を手前に向け、斜めに立てて並べて置き、両手人差し指で作った「入」形を前へ出しながら指先を前へ向ける。

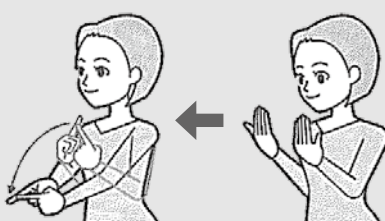

「嬉しい」

湾曲した両手の指先を胸に向け、交互に上下に動かす。

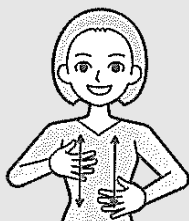

全日本ろうあ連盟発行
「わたしたちの手話学習辞典Ⅰ」

◎社会福祉課

介護保険料特別徴収（年金天引き）の皆さんへ

令和5年度 介護保険料の仮徴収について

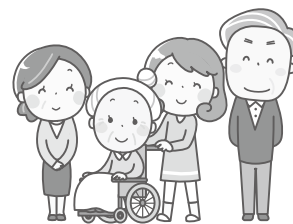

令和5年度介護保険料額は、6月にならなければ所得や市民税が確定しないため、それまで決定することができません。そこで、介護保険法第140条に基づき前期（令和5年4月・6月・8月）を仮徴収期間とし、仮徴収期間は令和5年2月分と同じ金額を特別徴収（年金天引き）します。

所得や市民税が確定した後、令和5年度介護保険料年額決定通知書（6月下旬頃送付予定）で、前期の金額とともに後期（令和5年10月・12月・令和6年2月）を合わせてお知らせします。

<介護保険料の算定>

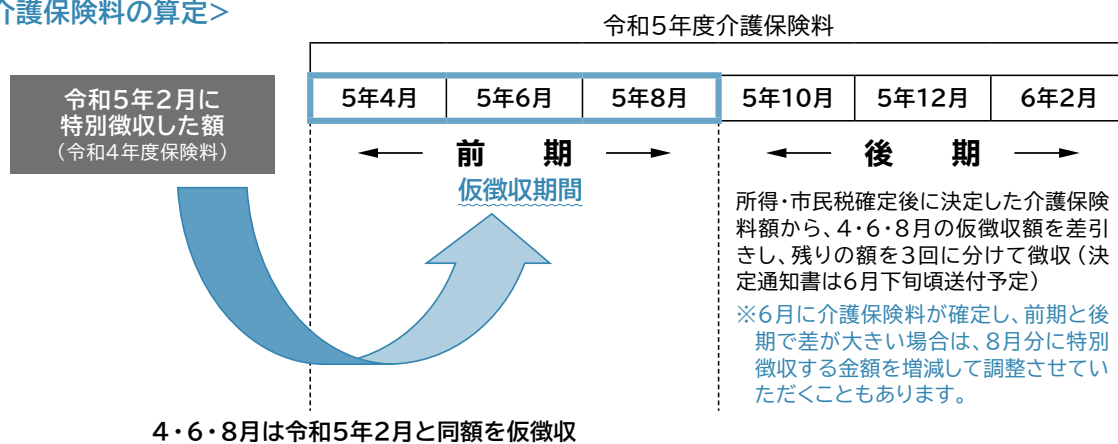

<新たに特別徴収される人>

令和5年4月・6月で新たに特別徴収（年金天引き）となる人については、1回分の仮徴収金額が前年度（令和4年度）の介護保険料額の6分の1の額となります。該当者には別途お知らせします。

●問い合わせ先／介護保険課介護保険班

高齢者肺炎球菌予防接種

高齢者を対象にした肺炎球菌ワクチン定期予防接種を実施しています。

■**予防接種対象者**／市内に住所があり、これまで肺炎球菌予防接種（23価肺炎球菌ワクチン）を受けたことがない人のうち、①または②に該当する人

①令和5年度に表の年齢になる人

②60歳以上65歳未満の人で、心臓、腎臓または呼吸器の機能に自己の身の日常生活活動が極度に制限される程度の障害を有する人およびヒト免疫不全ウイルスにより免疫の機能に日常生活がほとんど不可能な程度の障害を有する人（身体障害者手帳1級相当）

■**接種回数**／1回 ■**接種期間**／4月1日～令和6年3月31日

■**自己負担額**／3,200円（生活保護世帯の人は無料で接種できますが、事前に申請が必要です）

■**持参品**／・健康保険証など本人の住所と生年月日が確認できるもの

・対象②に該当する場合は、対象障害1級の身体障害者手帳のコピーまたは同等と認める診断書

■**問い合わせ先**／健康増進課

<表> 令和5年度高齢者肺炎球菌予防接種対象者

年齢	生年月日
65歳	昭和33年4月2日～昭和34年4月1日
70歳	昭和28年4月2日～昭和29年4月1日
75歳	昭和23年4月2日～昭和24年4月1日
80歳	昭和18年4月2日～昭和19年4月1日
85歳	昭和13年4月2日～昭和14年4月1日
90歳	昭和 8年4月2日～昭和 9年4月1日
95歳	昭和 3年4月2日～昭和 4年4月1日
100歳	大正12年4月2日～大正13年4月1日

●このコーナーでは、暮らしに役立つ情報やコラムを掲載しています。

岡山シーガルズ通信

岡山県出身選手（岡野 亜依選手）も加入！新人3選手にインタビュー！
応援よろしくお祈いします！

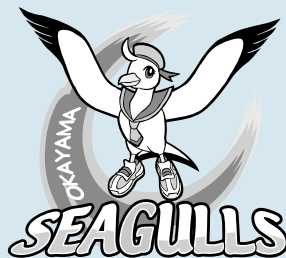

<インタビュー内容>

- ①ジャンプ最高到達点 ②自分の強み/注目ポイント ③もう少し欲しい才能
- ④バレー以外で得意なこと ⑤試合後食べたいもの

25

岡野 亜依
選手



- ①275cm ②手足の長さを活かしたレシーブ ③ジャンプ力 ④子どもと一緒に遊ぶこと ⑤豚汁、甘いもの

11

城戸 陽菜
選手



- ①272cm ②予想外のボールにも反応できる対応力 ③無限の体力 ④お菓子作り ⑤りんごあめ

15

新名 優花
選手



- ①273cm ②相手に読ませないトス回し ③持久力と跳躍力 ④整理整頓 ⑤梨

●問い合わせ先 / 教育委員会社会教育課

コラム

わたしとあなたの健康（第131回） / 健康増進課

今から元気にフレイル予防

「フレイル」をご存じですか。

フレイルとは、年を重ねて体や心のはたらき、社会的なつながりが弱くなった状態を指し、そのまま放置すると、要介護状態になる可能性があります。

「食事」に気をつける、「座っている時間を減らす」、「口を鍛える」。今日からできるフレイル予防を実践してみませんか。

＜食事＞に気をつける

① バランスの取れた

食事にするために…

- ・ 時間を決めて1日3食摂る。
- ・ 1日2食以上は主食・主菜・副菜がそろった食事を摂る。
- ② 筋肉量を維持するために…
- ・ 両手にのるくらいの量の肉や魚、卵、大豆製品などのたんぱく質を食べる。
- ・ 「いただきます」をしたら、まず肉や魚などの料理（主菜）から食べる。

＜座っている時間を減らす＞

- ・ 家の中や庭でできる運動（ラジオ体操、ストレッチ、足踏みなど）をする。
- ・ 今より10分多く体を動かす。

＜口を鍛える＞

- 「タ」を1秒間に、発音できる回数が少ない人は2年後にフレイルになりやすいことが研究で明らかになりました。そのため、次のような対策が効果的です。
- ① 「パタカラ体操」をする。

- はつきり聞こえるように口を大きく動かしながら「パ」「タ」「カ」「フ」と発音します。
 - ② 早口言葉を言う。
- 『隣の竹垣に竹立てかけたのは竹立てかけたかったので竹立てかけた』など、「タ」の発音が多いものを練習するといいですね。



★新型コロナウイルス感染症拡大防止のため、中止や延期、内容変更となる場合があります。詳しくはお問い合わせください。

図書館通信

LIBRARY NEWS

市内図書館の利用案内・開催イベント紹介

Event Calendar

中止していた以下のイベントを再開します。日時など詳しくは館内チラシ、市ホームページなどでご確認ください。

- 中央図書館
絵本はともだち／おはなしかい
民話の寺小屋（民話の語り）
- 赤坂図書館
ブックんのおはなしかい／ちいさなおはなしかい
- 熊山図書館
なかよしタイム／おはなしのおへや
- 吉井図書館
おはなしだいすき☆えほんといっしょ
おはなし会

各図書館利用案内

<開館時間>

- 全館…午前10時～午後6時
※新型コロナウイルス感染症対策のため、中央図書館の毎週木曜日の午後8時までの開館は当面中止します。

<問い合わせ先>

- 中央図書館……………☎955-0076
- 赤坂図書館……………☎957-2212
- 熊山図書館……………☎995-1273
- 吉井図書館……………☎954-9200

<4月の休館日>

日	月	火	水	木	金	土
						1
2	3	4	5	6	7	8
9	10	11	12	13	14	15
16	17	18	19	20	21	22
23	24	25	26	27	28	29
30						

※青色のマスが休館日です。



中央図書館
Facebook



赤磐市図書館
Instagram



リサイクルブックフェア ～中央・赤坂・熊山・吉井図書館～

図書館で不用になった雑誌や書籍を差し上げます。各館で内容が異なりますので、詳しくは各図書館でお尋ねください。

■期間／4月7日(金)～9日(日)

※中央図書館のみ、ご家庭で不用になった本をお持ちいただくこともできます。

※中央図書館会場は多目的ホールです。



こどもの読書週間おはなしかい

要申込

こどもの読書週間にちなみ、スペシャル版おはなし会を開催します！絵本の読み聞かせや工作など、小さなお子さんから大人まで楽しめる盛りだくさんの内容でお届けします。どうぞお楽しみに！

■日時／4月30日(日) 午前10時30分～11時30分

■場所／中央図書館 多目的ホール

■対象／乳幼児～一般

■出演／「絵本読み聞かせの会 ぐりとぐら」の皆さん

■定員／40人(先着順) ■参加費／無料

◇3月29日(水)午前10時から、中央図書館で受け付け開始(電話可)



きらり☆シアター映画上映会(大人版) 要申込 『日露共同製作映画 ハチとパルマの物語』(120分)

モスクワの空港で飼い主を待ち続けた犬、パルマ。そのパルマの前に、母親を亡くし、心を閉ざした9歳の少年が現れる。今も愛され続ける、もうひとつのハチの物語。日本、ロシアで感動の輪を広げた、愛と涙と感動に包まれた真実の話題作。



■日時／4月15日(出) 午後2時～

■場所／中央図書館 多目的ホール

■定員／50人(先着順) ■参加費／無料

◇4月1日(出)午前10時から、中央図書館で受け付け開始(電話可)

皆さんの参加をお待ちしています。



教育委員会社会教育課
(中央公民館2階)

☎955-0738/FAX955-1163



スポーツ大会・イベントの情報

市内で開催された大会の結果、イベントの参加者募集告知、全国大会の出場者などをお知らせします。詳細や不明な点などは左記までお問い合わせください。

結果

〈敬称略〉

第10回A1グランプリ(赤磐市中学生ソフトテニスNO.1決定戦)

市内のソフトテニス部に在籍する生徒がすべて集まり、日頃の練習の成果を発揮し、競い合いました。

■開催日/2月4日(女子)、2月5日(男子)

■場所/熊山運動公園

結果

〈女子の部〉

●優勝:寺澤・有森 (桜が丘中)

●準優勝:富田・上山 (桜が丘中)

〈男子の部〉

●優勝:馬場・三上 (高陽中)

●準優勝:酒井・河本 (桜が丘中)



第8回赤磐市体育協会会長杯SWF吹矢大会

■開催日/2月23日ほか

■場所/赤坂公民館ほか

■参加人数/31人

〈赤磐市体育協会会長杯〉

●優勝:丸橋 勝 (由津里)

〈個人戦〉

●優勝:丸橋 勝 (由津里)

●準優勝:本田 稔穂 (桜が丘西6)

お知らせ

第13回赤磐市体育協会会長杯ソフトテニス大会

■開催日/5月14日(日)

■場所/熊山運動公園

■種目/中学男女、一般男子、シニア男子(45才以上)

■参加資格/市内在勤・在住者、市内クラブに所属する人

■申込期限/4月28日(金)

■問い合わせ・申し込み先

辻原 ☎0800(6261)6378

事務局 FAX(955)70600

新年度、スポーツ活動を始めてみませんか?

市内には、地域スポーツの振興にあたり、体育協会やスポーツ少年団があります。活動の詳細は、今月号の折り込みをご覧ください。春からスポーツ活動を始めてみませんか?

〈体育協会〉

市内のスポーツ振興を担う組織です。各競技の協会が加盟し、交流大会やイベントなどを行っています。

〈スポーツ少年団〉

子どもたちの健全な心とからだを育むため、地域を基盤として、スポーツ活動の場を提供する組織です。小学生を中心に活動しており、練習や団活動を通じ、子どもたちの育成に取り組んでいます。

山陽ふれあい公園の日

「山陽ふれあい公園の日」として、各種イベントを開催します。利用料無料で開放します。

■開催日/4月29日(土・祝)

■問い合わせ先

山陽ふれあい公園管理事務所
☎(955)44302

チャレンジデー2023 5月31日(水)開催



当日、市内で15分間
身体を動かしましょう!



〈スポーツ施設利用案内〉 ※新型コロナウイルス感染症拡大防止のため、開館状況が変更となる場合があります。詳しくはお問い合わせください。

- 山陽ふれあい公園 ■開館時間/午前9時～午後9時(日曜日・祝日 午後5時) ■問い合わせ先/☎955-4432
■利用料金/・プール…高校生以上400円、中学生以下200円 ・トレーニングルーム…一般300円、高校生150円
- 吉井B&G海洋センター ■開館時間/午前9時～午後9時(日曜日・祝日 午後5時) ■問い合わせ先/☎954-2323
■利用料金/・プール…高校生以上200円、中学生以下100円 トレーニングルーム…200円
- グラウンド・ゴルフ場 ■開館時間(4月)/午前8時30分～午後5時30分(休業日:月曜日) ■問い合わせ先/☎955-6657
■利用料金/・市内の人…300円/日、10,180円/年 ・市外の人…500円/日、15,270円/年

■4月のスケジュール (○=プール一般開放)

	時間帯	1	2	3	4	5	6	7	8	9	10	11	12	13	14	15	16	17	18	19	20	21	22	23	24	25	26	27	28	29	30	
		土	日	月	火	水	木	金	土	日	月	火	水	木	金	土	日	月	火	水	木	金	土	日	月	火	水	木	金	土	日	
山陽	10:00-20:30	○																														
	13:00-20:30																															
	10:00-16:30		○																													
吉井	10:00-12:00	○	○																													
	14:00-16:00	○	○																													
	18:30-20:30	○																														



スポーツ教室・講座の紹介

各スポーツ施設で開催している教室などをピックアップしてご紹介します。
この他にもたくさんの教室があります。
下記の各施設連絡先までお気軽にお問い合わせください。



山陽ふれあい公園 ～4月から参加できる運動教室参加者募集～ | ☎955-4432

参加希望者は事前の申し込みが必要です。都度利用で参加可能な教室もあります。

◎春休み短期水泳教室 A・Bコース3/28(火)～31(金)、C・Dコース4/3(月)～6(木) 開催。

教室名	曜日	時間	定員	内容
大人 (16歳以上) 向け	火	9:10～9:55	12人	姿勢改善し、からだのゆがみを矯正。10時5分からのクラスもあり。
		11:10～12:00	12人	有酸素運動と筋コンディショニングで脂肪燃焼。
	水	9:30～10:30	12人	高齢者初心者向け。健康維持を目的とした体操をします。
		10:45～11:45	12人	柔軟性・筋力を高めバランスのよい身体に導きます。
	木	13:45～14:45	12人	ピラティスの要素も取り入れ体幹にも効果あり。
		10:30～12:00	12人	初心者から経験者まで丁寧に指導します。
	金	14:15～15:15	10人	太極拳の基本的な動きを習得。火曜日14時30分からのクラスもあり。
		19:00～19:45	15人	音楽に合わせて激しく動きシェイプアップに最適。
	土	20:00～20:45	15人	ラテンミュージックに合わせて楽しくダンス。
		11:00～12:00	10人	腰の動きを意識したダンスで内臓脂肪燃焼。骨盤矯正にも効果。
	日	19:00～20:30	16人	16歳以上のテニス経験者におすすめです。
		19:00～20:10	10人	呼吸法による心のコントロール。柔軟性と体幹を高めます。
	子ども向け	10:00～11:00	10人	音楽に合わせて体幹を鍛え、柔軟性も向上。
		13:15～13:45	15人	腰やひざに負担なくプールで楽しく歩きます。
10:15～10:45		15人	プールの中で音楽に合わせて楽しく動きます。	
17:45～18:45		20人	音楽に合わせてみんなと楽しく踊ります。16時30分から5歳～小3のクラスあり。	
子ども向け	水	15:30～16:20	各12人	身体を動かす習慣が身に付きます。16時30分から小2～小6のクラスあり。
		15:50～16:50	15人	サッカーに関する基礎的運動。17時から小学生クラスもあり。
	木	18:00～19:00	12人	基礎からしっかり教えます。17時から18時で小3～6のクラスあり。
	金	15:30～16:30	20人	鉄棒・マット・跳び箱で基礎的な運動能力を身に付けます。(1回体験可)
	土	15:10～16:10	12人	5歳～8歳対象の初心者クラス。16時20分から8歳～15歳クラスあり。
	火・水・木	15:30～16:30	各曜日25人	水慣れから顔付け・バタ足・クロールを習得します。
		16:30～17:30	各曜日40人	バタ足からクロール・背泳ぎを習得します。17時30分から中上級クラスあり。
	金	11:00～11:45	10組	4カ月～2歳までのお子さんと保護者で楽しく水慣れします。

※背景水色はプール教室 ※教室の日程・内容などは都合により変更することがあります。

吉井B&G海洋センター ～スポーツ教室参加者募集～ | ☎954-2323

初めての人でも気軽に参加できます。自然あふれる吉井B&G海洋センターで、一緒に楽しくからだを動かしませんか。

教室名	曜日	時間	定員	内容
大人向け	第2・4火	19:30～20:50	10人	太極拳の型を重視し、筋力の柔軟性、身体バランスを養います。
	第1・3木	13:20～14:00	10人	イスに座った姿勢で肩こり、腰痛などの改善・予防につながるストレッチなどをします。
	金	19:30～20:50	10人	ラテンの音楽に合わせてダンスするエクササイズ。身体のコンディションを整えます。
	火・土	11:00～11:50	10人	水の浮力や水圧を利用し、筋力・体力向上、引き締め効果が期待できます。
子ども向け	第1・3土	18:00～19:50	10人	初心者でも大丈夫です。子どもから大人まで参加できます。
	水	18:40～19:20	10人	子どものレベルに合わせてながら、正しい泳ぎ方が身に付きます。
	金	18:40～19:20	10人	泳力に合わせて練習し、正しい泳法を身に付け25m泳げることを目指します。
	水・金	19:30～20:10	10人	泳力に合わせてグループ分けし、タイムアップを目指します。4泳法の指導あり。
	土	10:10～10:50	5人	水に慣れるところから始め、楽しく遊びながら顔付けができるようになります。

※背景水色はプール教室 ※教室の日程・内容などは都合により変更することがあります。

※新型コロナウイルス感染症拡大防止のため、教室・講座が休講となる場合があります。詳しくはお問い合わせください。

●4月の休日当番医 (窓口受付 9:00~17:00)

2日(日)	あかいわファミリークリニック	☎955-9251
	赤磐皮膚科形成外科	☎956-4112
9日(日)	あかいわ☆瀬戸休日内科診療所	☎955-0393
	石原医院	☎086-952-0162
16日(日)	森クリニック	☎954-4747
	道満医院	☎957-2111
23日(日)	熊山診療所	☎995-1251
	ひらた整形外科	☎956-0700
29日(土)	あかいわ☆瀬戸休日内科診療所	☎955-0393
	マスカット整形外科	☎086-229-2611
30日(日)	あかいわ☆瀬戸休日内科診療所	☎955-0393
	吉井医院	☎955-5515

※■は、公益社団法人赤磐医師会管内の岡山市東区瀬戸町地域にある医療機関です。
当番医については3月1日現在です。受診する場合は、あらかじめ確認してください。
<問い合わせ先> 健康増進課 ☎955-1117

あかいわ健康・急病
相談ダイヤル

(フリーダイヤル) い い わ み よ う よ
0120-118-384

経験豊富な看護師・保健師などが健康に関する相談に、24時間年中無休で、きめ細かくアドバイスします。

新型コロナウイルス感染症についての一般的な相談も受け付けています。

※プライバシーは厳守されるシステムになっていますので、安心してご相談ください。

※携帯電話、PHSからの通話は可能ですが、非通知設定の電話、公衆電話からの相談は受け取ることができませんのでご注意ください。

●この電話健康相談に関する問い合わせ先
健康増進課 ☎955-1117

●今月の相談 (相談は無料で秘密は堅く守られます)

相談内容	日 時	場 所	問い合わせ先
無料法律 ※要予約 岡山弁護士会所属弁護士 奥田 哲也・三好 英宏	4月10日(月) 午後1時~4時	山陽産業会館 2階ふるさと交流室	協働推進課 ☎955-1114
巡回無料法律 ※要予約 岡山弁護士会所属弁護士 則武 透	4月12日(水) 午前10時~午後3時	赤坂支所 別館2階会議室	赤坂支所市民生活課 ☎957-2226
なやみごと(人権) 相談員…人権擁護委員 行政 相談員…行政相談委員	4月5日(水) 午前10時~正午	赤坂健康管理センター 2階研修室	赤坂支所市民生活課 ☎957-2226
	4月7日(金) 午前10時~正午	熊山支所 2階第1会議室	熊山支所市民生活課 ☎995-1214
	4月19日(水) 午後1時~4時	山陽産業会館 2階ふるさと交流室	協働推進課 ☎955-1114

※新型コロナウイルス感染症の影響により、中止や電話相談に変更となる場合があります。 ※相談時にはマスクの着用をお願いします。

●4月の税などを期限内に納めましょう

今月はありません。

●赤磐市の人口 (2023年3月1日現在)

人 口	43,359 人 (-27)
男 性	20,832 人 (-13)
女 性	22,527 人 (-14)
世帯数	18,809 世帯 (+6)

※()は2月1日との差

●今月の標語

人権啓発

ともだちが いるからじぶんも がんばれる

交 通

わたりたいのに くるまがとまってくれないよ ねえなんで

●2023年2月赤磐市火災・救急発生状況 ※()は2023年の累計

	火 災 別				計	救 急 別				計
	建物	林野	車両	その他		交通	急病	一般	その他	
本署	0 (0)	1 (1)	0 (0)	3 (3)	4 (4)	5 (11)	51 (133)	18 (34)	13 (28)	87 (206)
東出張所	0 (0)	0 (0)	0 (0)	0 (0)	0 (0)	3 (9)	33 (70)	9 (18)	5 (11)	50 (108)
北出張所	0 (0)	1 (1)	0 (0)	3 (3)	4 (4)	1 (3)	16 (25)	4 (11)	0 (2)	21 (41)
計	0 (0)	2 (2)	0 (0)	6 (6)	8 (8)	9 (23)	100 (228)	31 (63)	18 (41)	158 (355)

車に乗ったら
シートベルトを着用し、
6歳未満の子どもが乗車する
ときは必ず体格にあった
チャイルドシートを
使用しましょう!



●4月の健診・定期救急講習など

1	土	㊟桜が丘出張所
2	日	
3	月	㊟山陽郷土資料館
4	火	
5	水	㊟桜が丘いきいき交流センター、桜が丘出張所
6	木	
7	金	
8	土	㊟桜が丘出張所
9	日	
10	月	★交通安全日 ★交通事故・交通違反ゼロの日 ㊟山陽郷土資料館
11	火	
12	水	㊟桜が丘いきいき交流センター、桜が丘出張所
13	木	1歳6か月児健康診査
14	金	★犯罪ゼロの日
15	土	㊟桜が丘出張所
16	日	
17	月	㊟山陽郷土資料館
18	火	
19	水	2歳6か月児歯科健診 ㊟桜が丘いきいき交流センター、桜が丘出張所
20	木	3歳児健康診査 ★交通事故・交通違反ゼロの日
21	金	
22	土	㊟桜が丘出張所
23	日	定期救急講習(消防本部会議室) 9:00~12:00
24	月	㊟山陽郷土資料館
25	火	育児相談 ★交通安全日
26	水	㊟桜が丘いきいき交流センター、桜が丘出張所
27	木	乳児健康診査
28	金	
29	土	㊟山陽郷土資料館、桜が丘出張所
30	日	★交通事故・交通違反ゼロの日

●乳幼児健康診査の日程

<乳幼児健診>

持ち物は対象者へ送付する「健診のご案内」をご確認ください。

▶場所…山陽保健センター

健診・受診日	対象者
乳児健康診査 4月27日(木)	令和4年12月生まれ
育児相談(要予約) 4月25日(火)	令和4年6月・9月生まれ および希望者
1歳6か月児健康診査 4月13日(木)	令和3年9月生まれ
2歳6か月児歯科健診 4月19日(木)	令和2年10月1日~26日生まれ
3歳児健康診査 4月20日(木)	令和元年10月1日~23日生まれ

育児相談の予約は下記コードからお願いします。
電話でも受け付けています。

☎955-1117

午前8時30分~午後5時15分

(※土日祝日を除く)



令和5年度の健診日程・対象などについては、3月下旬から市ホームページでご確認いただけます。

また、令和5年度の子どものけんこうカレンダーは、本庁健康増進課または各支所市民生活課で3月下旬から配布予定です。

※新型コロナウイルス感染症の感染拡大防止のため、日程が変更になる場合があります。その際には、あらかじめお知らせします。ご了承ください。

新型コロナウイルス感染症の電話相談窓口

- 一般向け電話相談窓口(ご自身の症状に不安がある場合など、一般的なお問い合わせ)

<新型コロナウイルス感染症電話相談窓口>

☎086-226-7877

24時間対応

※夜間は、健康相談を実施していません(受診案内のみ)。

※上記以外にあかいわ健康・急病相談ダイヤルでもご相談いただけます。

- 新型コロナウイルス受診相談センター(気になる症状がある場合)

<備前保健所東備支所>

☎0869-92-5180

※平日午後5時~翌日午前9時、土日祝日は留守番電話につながりますので、応答メッセージに従ってください。

新型コロナウイルス感染症に関する最新の情報は、厚生労働省・岡山県ホームページをご覧ください。

公民館講座のご案内

■各公民館の住所・問い合わせ先

- 中央公民館 (下市337 / ☎955-0069)
- 西山公民館 (西中220-1 / ☎955-0777)
- 赤坂公民館 (町苅田507 / ☎957-2211)
- 熊山公民館 (松木623 / ☎995-1360)

- 高月公民館 (穂崎848-1 / ☎086-229-9777)
- 山陽公民館 (山陽1-10 / ☎955-9777)
- 笹岡公民館 (坂辺9 / ☎957-2214)
- 吉井公民館 (周匝136-1 / ☎954-1379)

※講座の受け付けは、各館とも午前9時からです。(電話での申し込み可) ※定員のあるものは、定員になり次第締め切ります。
 ※この公民館情報は、市ホームページ(<https://www.city.akaiwa.lg.jp/index.html>)でもご覧いただけます。
 ※新型コロナウイルス感染症拡大防止のため、中止や延期、内容変更となる場合があります。また、講座の参加にはマスクの着用をお願いします。

中央公民館

あかいわふるさと探検隊

赤磐のふるさとについて楽しく学習していきます。豊かな自然を探検しましょう。

■日時・内容(全6回)

- ①「野草を食べよう」
5月7日(日)
午前9時30分～正午
(山陽ふれあい公園)
 - ②「源氏太郎とヒメポタルみつけ」
6月10日(土)
午後6時45分～8時30分
(熊山駅南市営駐車場集合)
 - ③「水辺の生き物みつけ」
7月17日(月祝)
午前9時～11時
(砂川下市橋周辺)
 - ④「秋の昆虫みつけ」
9月17日(日)
午前9時30分～11時30分
(山陽ふれあい公園)
 - ⑤「ドングリ博士になろう」
10月15日(日)
午前9時30分～正午
(山陽ふれあい公園)
 - ⑥「かぶと岩登山で自然みつけ」
12月3日(日)
午前9時30分～午後0時30分
(馬屋かぶと岩)
- 講師／橋本智明さん(岡山県自然保護推進員)

高月公民館

手作り味噌講座

我が家だけの味噌を手作りしてみませんか？

■日時／4月21日(金)

- 午後1時30分～3時30分
- 講師／馬場敏彰さん(有馬場商店)
- 対象／一般
- 定員／15人(申し込み多数の場合は抽選)



- 対象／幼児～一般(小学3年生以下は必ず保護者同伴)
- ※6月10日(土)は幼児～小学生は必ず保護者同伴のこと
- 定員／20人(保護者含む)
- 参加費／600円(全回分)
- ※同伴保護者は無料です。
- 服装・持ち物／帽子、長袖、長ズボン、はきなれた靴(サンダル不可)、筆記用具、飲み物、タオル
- 申込開始日／4月3日(月)

西山公民館

思い作りアート教室

新聞バッグを作りましょう。簡単に作れて丈夫です。

■日時／4月15日(土)

- 午前9時～正午
- 講師／公民館職員
- 対象／一般
- 定員／8人

リコーダー

スプリングコンサート

春のひととき、リコーダーアンサンブルのやさしい音色に癒されてみませんか。

■日時／4月23日(日)

- 午後1時30分～2時30分
- 内容／唱歌、アニメソングからクラシックまで
- 演奏者／山陽リコーダーアンサンブル
- 対象／幼児・小学生(保護者同伴)～一般
- 定員／20人
- 参加費／無料
- 申し込み／受付中

山陽公民館

おとなの学校

(1時間目)理科

「隕石の不思議を知ろう！」

おとなの学校を開校します。昔に戻ったつもりで学ぶのもあり。新しい知識として学ぶのもあり。それぞれのペースで学んでみませんか？今回は、月や火星の隕石に実際に触れ、隕石の不思議に迫ります！今後、順次、他の教科の授業も行っていく予定です。

■日時／4月4日(火)

- 午前10時～11時30分
- 講師／西戸裕嗣さん(元岡山理科大学教授)
- 対象／一般
- 定員／20人
- 参加費／100円
- 持ち物／筆記用具
- 申込開始日／3月20日(月)

- 参加費／500円
- 持ち物／マスク、飲み物、古新聞、はさみ
- 申込開始日／4月1日(土)

公民館講座のご案内

熊山公民館

だれでもウオーキング教室
 『ふれあいの鐘』望む小野
 田川沿いを歩く

誰でも手軽に始められる
 ノルディックウォーク。まずは、
 若草もえるコースです
 タート！(※雨天中止)

日時／4月11日(火)
 午前10時～正午

集合場所／熊山公民館

講師／岡山県ノルディック
 ウォーク連盟公認指導員

対象／一般

定員／20人

参加費／300円(ポール
 レンタル代)

※ポール持参の人は無料

申し込み／受付中

ドキドキ講座「自然観察会」
 (赤坂ファミリ公園で春探し)
 ～新緑の動植物～

春の装いが美しい公園周
 辺を散策。心浮きたつ動植物
 と出会おう！(※雨天中止)

日時／4月15日(出)

午前9時～11時

集合場所／赤坂ファミリ
 公園駐車場

講師／山田勝さん(岡山県
 自然保護推進員)

対象／幼児・小学生(保護
 者同伴)～一般

定員／20人

参加費／無料

持ち物／双眼鏡(あれば)

申し込み／受付中

わんぱくアドベンチャー

「石蓮寺で野草の天ぷら作り」

食べられる野草を摘み「天
 ぷら」作り。家族一緒に、自
 然の恵みと絶景を満喫！(※
 雨天中止)

日時／4月16日(日)

午前10時～正午

集合場所／石蓮寺「みんな
 の森公園」頂上駐車場

講師／橋本智明さん(岡山
 県自然保護推進員)

対象／幼児～一般(小学3
 年生以下は、保護者同伴)

定員／20人

参加費／無料

持ち物／動きやすい服装、
 帽子、飲み物

申し込み／受付中

元気もりもり講座「初心者ヨガ体験」
 ～春のヨガ、ほかほかになろう～

心地よくリラックスして
 体を動かし、シニアライフ
 を笑顔で過ごしましょう！

日時／4月25日(火)

午前10時～11時30分

吉井公民館

百人一首講座

日本には色の名前や季節
 を表すたくさん言葉があ
 ります。百人一首を詠むこ
 とで、これらの美しい言葉
 に触れてみませんか。

日時／4月15日(出)

午後2時～4時

場所／ライフプラザ吉井

2階視聴覚室

※かるたとりは、吉井郷土資料
 館(旧仁堀小学校本館)2階
 和室(36畳)で行います。

講師／北川久美子さん(和
 気関合高校非常勤講師)

対象／小学生以上

定員／20人

参加費／無料

申し込み／受付中

スマホ使い方教室(入門・基礎)

すでに使用中の人も、初
 めての人も！基本操作から
 体験しましょう！質問コー
 ナーの時間をたっぷりとつ
 ています。

日時／4月26日(水)

午前10時30分～正午

場所／ライフプラザ吉井

2階視聴覚室

講師／スマホアドバイザー

対象／一般

定員／20人

参加費／無料

持ち物／スマートフォン(※
 ない場合は、お貸しします)

申し込み／受付中

竜天天文台(吉井公民館)

一般観望会

日時／毎週金・土曜日と、
 4月30日(日)午後7時～9
 時30分

※4月7日(金)の一般観望会
 は午後9時～9時30分(各
 日とも午後9時受付終了)

※予約不要

参加費／高校生以上20
 0円、小中学生100円、
 幼児無料

4月1日(出)は、無料観望会

貸切観測会

日時／4月7日(金)午後7
 時～9時(職員補助有)

※要予約、竜天天文台で受付中

定員／1組(10人程度まで)

参加費／高校生以上20
 0円、小中学生100円、
 幼児無料

申し込み先

竜天天文台公園

☎(0950)26321

※休園日は吉井公民館

持ち物／防寒具、カメラなど

※悪天候の場合は中止

令和5年4月から竜天
 天文台公園施設利用の
 一部が変更になります

★観望会

・事前予約の不要(観測
 会・教室を除く)

・午後9時30分までに短
 縮(午後9時受付終了)

・収容制限の緩和

★天文台公園施設

・収容制限の緩和

・収容制限の緩和



公民館講座のご案内



令和5年度 公民館主催講座のご案内 (予定)

市民の皆さんが、知識や技術を高め、仲間作りの機会にもできる「公民館講座」や「学習教室」を開講しています。学びたい講座や面白そうな講座にぜひ参加してみてください。

いつもとは違う「新しい生活」や「新しい自分」を発見できるかもしれません。

公民館	主催講座
中央公民館	<ul style="list-style-type: none"> ●あかいわふるさと探検隊 ●親子であそぼう ●放課後子ども教室 ●子育て講座 ●夏休み宿題応援講座 ●お茶を楽しむ講座 ●日本伝統文化講座 ●るんるんエコ講座 ●ものづくりワークショップ ●中高生の地域活性化事業 ●ボランティア養成講座 ●音の絵本コンサート ●初めての歴史講座 ●スポーツ選手の基本食から学ぶ健康メニュー ●グループ活動体験講座 など
高月公民館	<ul style="list-style-type: none"> ●リコーダーコンサート ●健康教室 ●ストレッチ教室 ●夏休みきつす広場 ●手話講座 ●刻字教室 ●クリスマスリース教室 ●手作り味噌講座 ●防災講座 ●グループ活動体験講座
西山公民館	<ul style="list-style-type: none"> ●子育て支援講座(親子の広場) ●自然観察 ●料理教室(スイーツほか) ●思い出作りアート教室 ●夏休み工作教室 ●夏休み書道教室 ●そば打ち教室 ●家庭菜園講座 ●剪定入門 ●クレイアート体験教室
山陽公民館	<ul style="list-style-type: none"> ●週末子ども教室 ●子ども寺子屋in公民館 ●おとなの学校 ●ブルーシャトーコンサート ●美わくわくカレッジ(2回シリーズ) ●子育て応援講座 ●夏休み絵画教室(小学生対象) ●夏休み卓球教室(小学生対象) ●元気わくわくカレッジ ●物づくり講座 ●歴史講座 上映会 ●歴史講座(赤磐の人物) ●火災予防講座 ●交通安全講習会 ●特殊詐欺の実情と被害を防ぐ地域力講座 ●グループ活動体験講座
赤坂公民館	<ul style="list-style-type: none"> ●たんぽぽの会(毎月第2・第4水曜日/季節の行事、リトミックと手遊びを通じて、親子・友達との関わりを学ぶ) ●手芸教室 ●おやこ料理教室 ●あかさかネイチャーサイエンス教室 ●太鼓打ち教室(毎週土曜日) ●あかさか健康エネルギー講座 ●環境学習教室
笹岡公民館	<ul style="list-style-type: none"> ●童謡・唱歌で遊ぶ(歌を楽しみ、頭と体の体操) ●折り紙教室(干支づくり) ●フラワーアレンジメント教室 ●シルバーライフ応援講座
熊山公民館	<ul style="list-style-type: none"> ●ドキドキ講座(自然観察会) ●わんぱくアドベンチャー(親子でふるさと探検) ●元気もりもり講座(シニア世代向けのヨガ・ストレッチ体験・簡単調理教室) ●小中学生宿題教室(作文・書道ほか) ●三世代百人一首教室 ●スマホ・LINE体験教室 ●ノルディックウォーク教室
吉井公民館	<ul style="list-style-type: none"> ●ふるさと探訪講座 ●源氏物語講座 ●百人一首講座 ●天文教室 ●作文教室(小学生編・中学生編) ●健康料理教室 ●スマートフォン講座

読者の 広場

◎秘書広報課 ☎(955)4770

投稿 短歌熊山わかば会

深呼吸的を見据えて「気吹き老いの楽しみスボツ吹矢…黒島 昭雄
 カレンダーに診察日を記す松の内温泉旅と書きたきものよ…黒島 通子
 庭の芝淡き陽をうけキラキラと踏めばサクサク大霜の朝…片山須津子
 紅の咲きて散り敷く山茶花を好みし亡夫よ冬の陽つらら…万代 宣子
 霜月の畑のハウスの草引けば土筆の頭はや春を待つ…岡野美登里
 新年の五社詣では氏神様へ平穩無事をひたすら祈願…小野 充恵
 息子や孫に見守られつつ初詣椿の真盛る氏神様へ…須藤 貞子
 四年目に初出場のランナーにエールを送る箱根駅伝…森田 経子
 栗ご飯ふっくら炊けて佛前へ匂を夫にと立冬の朝…濱田 政恵
 菊日和夫と出掛けた菊花展数多の色形まるで夢の中…小野 境子
 老いきて油断のなごめ日となり謝して過ごむ花を愛でて…石田 乙江
 きりぎりし思ひの丈の激しさも香くなりたり猫と陽の中…小倉 庸代

このコーナーでは
皆さんからの投稿を
お待ちしております。
6月号は4月17日(月)が
記事の締め切りです。



赤磐市マスコットキャラクター
あかいわももちゃん

投稿

あかいわ川柳会 / テーマ「朝」

朝迎え余命一日減って行き…加瀬野素子
 朝帰り犬はじゃれ付き妻無言…中塚堅太郎
 あと何回朝がくるかとふと思う…福島 光子
 朝一番昨日の続き捜し物…藤本 和子
 戦いをやめて平和の朝を待つ…大口 公彦
 開け放し朝一番の深呼吸…中村 哲郎
 雪の朝「どうするあんた」散歩前…小森 達夫
 けたたましいほどのすずめの大朝会…菅形 美枝
 朝食は儀式の如くパンコーヒー…白鳥 年通
 ゆっくりと山は朝日を押し上げる…久山 和子
 室外機朝っぱらからフル回転…草谷 靖子
 朝の一分いつの間にかやら昼になる…田原 夏
 朝市へ元気な笑顔逢いに行く…小倉慶司郎
 建売で朝日が十分ほどあたり…山中 細太
 朝早く友と歩けば元氣出る…藤井 隆子
 落ち込んだ夜にもサラの朝が来る…もみの志郎
 起きてすぐ今日の用事を探す朝…入江 守
 夜ふかしを楽しみさらに朝寝坊…小林 一郎
 朝カレータベの残り一人食む…三船 主恵
 日曜日今日こそするぞ朝寝坊…金谷 優子
 朝シャンは今日一日の一步です…森本登志江
 朝焼けの雲美しくカメラ取り…金谷 征正
 朝が来た今日も元気にスタートだ…稲田 克己
 シミ・シワに今朝も厚目の化粧する…草野 淑子
 朝起きて今日一日の無事祈る…谷井妣郷子
 朝ドラが済むまで待てと妻は言う…藤原 洋文

あなたの身近な
SDGs



市内で取り組んでいるSDGs
に関する事業を紹介します。

パートナーシップでまちづくりを!

昨年度このコーナーで、職員の「地方創生人材育成講座」を紹介しました。そこで企業、行政、学生が協創で解決策の提案をし、中・長期の研修を開催する「赤磐塾」という提案がありました。その提案内容を受け、今年度開催のさまざまな研修では、企業、金融機関、大学生、地域おこし協力隊など多様な立場の人が参加



し、一緒に考えることができる場づくりを行いました。

また、さまざまなスキルを持つ民間人材(アドバイザー)と職員と一緒に課題の改善、解決に向けて考える取り組みも行っています。さまざまなアドバイスを受けながら、一緒に考えていく中で、新たな気づきがあり、実際にアドバイスを基にした取り組みが成果につながっています。

問題や課題が複雑に絡み合っている社会の中で、多様な立場の人が手を取り合い、まちづくりを進めていくことが大切です。今後も共に学ぶ場づくりを進めていきます。

■問い合わせ先/政策推進課地域創生班

☎955-1220



市内には、バスに乗ってお出かけできるスポットがたくさんあります。
今回は、赤坂支所を出発して、「足王乃湯」へ行きました。
新しい生活が始まり、疲れた体を休めるのにぴったりです。

今回利用するバスは、市民バス「西山線」と「山陽団地線」です。
赤磐市民バスは、4月1日から時刻表ダイヤが変わります。



- 時間／(3月) 行き：赤坂支所 8:35発 ～ 赤磐市役所 9:21着 (西山線)
赤磐市役所 9:25発 ～ 老人福祉センター 9:59着 (山陽団地線)
帰り：老人福祉センター 12:44発 ～ 赤磐市役所 13:04着 (山陽団地線)
赤磐市役所 13:05発 ～ 赤坂支所 13:55着 (西山線)
- (4月) 行き：赤坂支所 8:35発 ～ 赤磐市役所 9:19着 (西山線)
赤磐市役所 9:25発 ～ 老人福祉センター 9:43着 (山陽団地線)
帰り：老人福祉センター 12:32発 ～ 赤磐市役所 12:47着 (山陽団地線)
赤磐市役所 12:55発 ～ 赤坂支所 13:40着 (西山線)

■料金／片道(1路線) 200円

車内では市民バス全路線が1日乗り放題となる「1日乗車券」を1枚400円で販売しています。

(※小学生、障害者などと付添者1人まで、75歳以上の人、おかやま愛カードをお持ちの人…半額、乳幼児…無料)

入浴関連施設の利用時間および利用料金

山陽老人福祉センター(あかいわほほえみプラザ)「足王乃湯」(下市574-2)

- 60歳以上の人：木～火曜日…10時～19時30分
- 60歳未満の人：土・日・祝…10時～19時30分／月・火・木・金…16時～19時30分

※休館日…水曜日、年末年始



市内在住の人					市外在住の人	
60歳以上	60歳未満	小学生	未就学児	障害者手帳提示者	中学生以上	小学生以下
300円	400円	200円	無料	200円	500円	200円

※「おかやま愛カード」提示者200円(他の割引と併用不可)

※足王乃湯番台で60歳以上の人を対象に入浴回数券を販売しています。

利用者の声

- 温泉に行くと友人に会えるのでほぼ毎日通っている。
- 温泉に行くために少し歩くので良い運動になる。
- 定期券を買ったので、これからもバスに乗って温泉に行きたい。
- お弁当を持参すれば食堂で食べることもできる。朝行くと少しお腹が空くのでちょうどいい。



バスなどの公共交通機関は、利用者がいなければ、縮小や廃止になってしまいます。大切な交通手段を将来に残すためにも、週に一度は利用するなど積極的に公共交通手段を利用しましょう。

◎バスについての詳細は市ホームページ(公共交通)に掲載しています。



長年にわたり交通事故防止活動に貢献

交通安全功労者の表彰

赤磐市交通安全対策協議会では、登下校の見守りなど、多年にわたる交通事故防止への活動の功績を讃えて、2月8日、岩本恭一さん（福田）、岡森裕幸さん（周匝）の2人を表彰しました。



みんなであつないで150年

軽部小学校150周年記念式

軽部小学校は、令和4年度に創立150周年を迎えました。記念事業実行委員会が中心となり、さまざまな事業を実施。地域住民の協力のもと、校門前の看板設置、前身の4小学の跡地への石柱の建立、記念誌の編集・発行、記念クリアファイルの作製、学校のマスコットキャラクター「カルちゃん」の着ぐるみ作製などが行われました。1月31日には記念式が行われ、児童や地域住民合わせて約100人が参加しお祝いしました。また、多目的室には、ゆかりの品や古い卒業文集などが展示されました。



TOWN TOPICS

タウン・トピックス

100歳おめでとうございます

松田 郁夫さん（桜が丘西8丁目）

2月5日、100歳を迎えられた松田さんのお祝いに、副市長が訪問しました。裁判所に長く勤務された松田さん。前向きな性格といきいき百歳体操が元気の源です。



安井 艶子さん（長尾）

2月20日、100歳を迎えられた安井さんのお祝いに、市長が訪問しました。小学校の教員として長く勤務された安井さん。家族への感謝の気持ちを大切にされているそうです。



日本遺産を特別公開

両宮山古墳墳丘裾保存整備工事現場見学会

1月21日、日本遺産構成文化財の史跡両宮山古墳で墳丘裾保存整備工事の現場見学会を開催しました。両宮山古墳は水をたたえた内濠（ため池）に映える美しい墳丘が有名です。しかし、長年の波浪により墳丘の浸食・崩落が進んでいるため、平成29年度から護岸工事を行っています。

参加者は、普段は池の水面下で見ることができない、古墳裾部の保護工事の状況をじっくりと観察し、担当者の説明に興味深く聞きました。



古代の建物を発掘！

中池南遺跡発掘調査現地説明会

1月26日、斎富・南方地区ほ場整備事業に伴って実施している、中池南遺跡の発掘調査現地説明会を開催しました。

参加者は、担当者の説明を聞きながら発掘された古代の掘立柱建物や溝などを見学しました。また、実際に現地から出土した須恵器や土師器を観察し、古代の人々のくらしに思いをはせました。



地域の活性化に期待

大松精機株式会社 立地調印式

大松精機株式会社（だいしょうせいき）が、仁堀工業団地に、新工場を立地することが決定し、2月20日に立地調印式を行いました。

大松精機株式会社は、鉄鋼・金属加工メーカーで、産業用機械の架台の国内増産のために新工場を建設し、早期の操業を目指します。

市長は、「立地による地域の活性化を期待している」と歓迎のあいさつを行いました。松永光弘社長は、「美作岡山道の整備により製品の輸送が便利な立地環境。地域活性化に役立ちたい」と抱負を述べました。



赤磐市の発展のために

あいおいニッセイ同和損害保険㈱から企業版ふるさと納税

あいおいニッセイ同和損害保険株式会社から、企業版ふるさと納税の寄附をいただき、2月20日、市から感謝状を贈呈しました。今年度は公民館での親子向けのSDGs講座や職員研修も実施しました。いただいた寄附は、市の珍しい地質資源をPRするための取り組みに活用させていただきます。

また、同社からは環境保全事業のための寄附もいただいています。



仲間にタスキをつなげ!

第23回吉井つちのご駅伝大会

2月12日、第23回吉井つちのご駅伝大会が3年ぶりに開催され、市内から19チームが集まり、健脚を競い合いました。参加選手たちは、沿道から熱い声援を受けながら中継所で待つ仲間にタスキをつないで、全チームが完走しました。上位成績は、次のとおりです。

<小学校3年生以下の部>

- ・第1位：山陽ビクトリー
- ・第2位：リトルブラボーズ

<小学校4年生以上男子の部>

- ・第1位：I Love磐梨♡
- ・第2位：忘れ物boys
- ・第3位：THE・キャーロット

<小学校4年生以上女子の部>

- ・第1位：ナタデココ

<一般男子の部>

- ・第1位：桜中サッカー部
- ・第2位：つちのごバスターズ
- ・第3位：I Love磐梨♡B



外国語でおもてなしを

市内事業者向け外国語研修

1月26日、全国通訳案内士を講師にお迎えし、「訪日外国人観光客受入対応研修 in あかいわ」を開催しました。訪日外国人観光客対応のコツ、指差しシートの使い方、スマートフォンを使った自動翻訳ツールの使い方などを学びました。



桜が丘いきいき交流センターから放送!

赤磐市FM中継局開局3周年記念特別番組

2月5日、赤磐市FM中継局開局3周年記念特別番組「楽しんでますか!レディオモモあかいわ」をお笑い赤坂亭頭取の雷門喜助さん、あかいわ広報大使の春風亭昇吉さんと福田廉之介さんをお招きし、第1部と第2部合わせて市内外から延べ360人の来場者を迎え、お届けしました。

緊急告知ラジオの起動や交通のお知らせのほか、市内の小中学生も和太鼓の演奏や学校紹介を行いました。



今月の表紙・編集者のつぶやき

▶ 3年ぶりの開催となった「吉井つちのご駅伝大会」。子どもから大人まで、さまざまな年代の参加があり、スポーツを通じた世代間交流・地域交流の場となりました。ゴールで待っている仲間のもとへ駆け寄り、ハイタッチをする参加者の姿が印象的でした。(井上)

あかいわの大地の成り立ち

⑬ 赤磐市の形



赤磐市の南部にある熊山からは四国の北端を見ることができます。この四国は、南半球のオーストラリア大陸と形が似ています。四国の面積はオーストラリア大陸の面積の0.25%と大きさは格段に違うのに、形が似ているように見えるのは、四国とオーストラリアが海に囲まれているからでしょう。

赤磐市は内陸部にあるので、市の形を思い浮かべることが難しいものです(図1)。市民の皆さんは、「赤磐市の形」をどのように説明しているのでしょうか。赤磐市が、四国と同様に地球上のどこかと形が似ていれば、「赤磐市の形」をもっと説明しやすくなります。赤磐市の形は、南部では旧熊山町と旧山陽町の部分が短い2本の脚のように見え、中央部の旧赤坂町では胴のくびれのように見え、北部の旧吉井町は大きい頭に見えます。「赤磐市の形」は、胴のくびれと短い2本の脚が特徴です。

地図帳を使って形状が赤磐市に似ているところを探してみました。中央部の胴部のくびれに注目してみると、「大陸」・「国」の中では細い形をしたものはあるものの、くびれがあるものを見つけることはできません。日本国内の「県」の中では内陸県の岐阜県が、くびれを示すだけでなく短い2本の脚も持っています。似ていますね(図2)。日本の「市」の中でくびれを持つ市は15ほどあるものの、残念ながら、2本の短い脚がありません。

地球史研究所の一番の推しは、北海道南端の渡島半島です(図3)。渡島半島の面積は8000平方キロであり、赤磐市(209.4平方キロ)の38倍です。大きさは違うけれども、胴のくびれと2本の短い脚が見て取れるので、2つは似ているように見えます。もちろん過不足はあります。赤坂の普門院がある山口地区や吉井の稲蒔・暮田地区では渡島半島の領域からはみ出していますし、竜天の天文台の西には不足分があります。

これらの相似はいかがでしょうか。「岐阜県や渡島半島に似ている」と言えば、「赤磐市の形」を説明しやすくなりませんか。皆さん、赤磐市に似た形を、地図帳で調べてみましょう。

もっと知りたくなった人は、地球史研究所の先生に聞いてみよう!

◇地球史研究所 ☎956-3538 (※不在のときもあります)

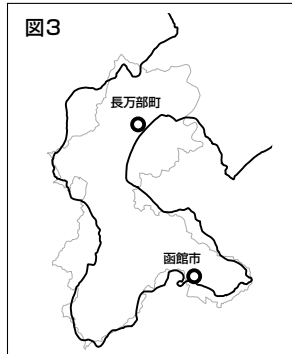
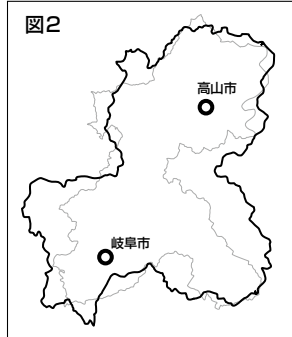
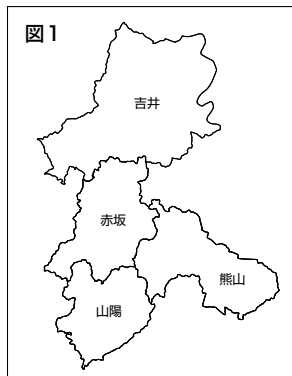

●問い合わせ先 / 政策推進課政策企画班 ☎955-2692

