

人“いきいき” まち“きらり”



P02 ▶ P03

赤磐市成人式

P04 ▶ P05

赤磐市総合防災訓練



①中学校ごとに記念撮影 ②案内はがきを渡して受付 ③力強い砂川清流太鼓で成人式が幕開け ④新成人を代表して謝辞を述べる

●赤磐市成人式

成人 おめでとう

1月11日、「人生の節目」を迎えた
新成人を祝う赤磐市成人式が、山陽
ふれあい公園で行われました。

今年の新成人の対象者は、男性
215人、女性197人の計412
人で、この日は355人が市内外か
ら出席しました。

砂川清流太鼓の迫力ある勇壮な演
奏で幕を開けた成人式は肅々と取り
行われました。式典では市長が式辞
を述べ、出席いただいた来賓からお
祝いの言葉をいただいたのち、赤磐
市から記念品が贈られました。

これを受け、新成人代表の三宅諒
さんと馬場愛美さんが「私たちが温
かい愛情で支えてくれた人たちに感
謝し、向上心を持ってこれからの人
生を歩んでいきたい」と決意を述べ
ました。

式典終了後は、11人の成人式実行
委員が企画から運営までを手掛けた
イベント「思い出のスライドショー」





⑤⑥成人式実行委員が制作した思い出のスライドショーをみんなで鑑賞 ⑦中学校の恩師へ花束贈呈 ⑧緊張感が漂う中での司会 ⑨昨年9月からこの日のために打ち合わせを重ねてきた成人式実行委員の皆さん



恩師への花束贈呈」が行われ、中学時代の懐かしい映像が映し出されると大きな歓声が上がります。お世話になった恩師との再会を喜び合うなど大いに盛り上がりました。



〈来年の成人式〉
平成28年1月10日(日)開催予定
※対象者は、平成7年4月2日から平成8年4月1日の間に生まれた人

災害から身を守るために

赤磐市 総合防災訓練



もしものときに備える

11月23日、高陽中学校グラウンドで赤磐市総合防災訓練を行いました。

この訓練は、「大規模な地震が発生し、市内各所で家屋の倒壊、車両の多重衝突や建物火災、土砂崩れなどの甚大な被害が発生するとともに、電気、水道、ガス、通信手段などのライフライン施設にも被害が生じた」との想定で実施。

地元住民をはじめ、市、消防団、岡山県消防防災航空隊、赤磐警察署など36の団体、約500人が参加し、多くの見学者が見守る中、安心・安全なまちづくりのために市全体の防災力と防災意識の向上を図りました。

会場では、通報訓練に始まり、避難誘導、避難所運営、応援要請、炊き出しのほか、建物屋上・倒壊家屋・事故車両からの救出、ライフライン応急復旧、火災消火などの訓練が行われました。

また、展示ブースには、防災に関する専門知識を有する奥様防災博士や防災士、緊急支援に力を発揮する自衛隊、NIT、中国電力などの活動紹介や、各機関の衛星通信施設・特殊車両などの展示もあり、多くの人々の興味を引いていました。



＜写真説明＞ ①自主防災組織による消火器での初期消火訓練 ②倒壊家屋に下敷きになった住民を捜索する「アウフ」の災害救助犬と消防団員 ③救急救助隊が倒壊家屋から負傷者を救出 ④避難者受付をする高陽中学校の生徒の皆さん ⑤近隣消防本部による負傷者の搬送 ⑥事故現場に到着した県警オフロード隊 ⑦AEDによる救命処置訓練をするヤヨイ婦人防火クラブ ⑧医師による応急救護所でのトリアージ訓練 ⑨土砂の撤去をする赤磐市建設業協会 ⑩山陽地域自治会による避難介助と避難誘導 ⑪展示ブース(奥様防災博士、防災士会、NTTほか) ⑫ライフライン復旧をする赤磐管工事組合 ⑬岡山県トラック協会による救援物資の輸送 ⑭⑮炊き出し訓練をする自衛隊と栄養委員および日本赤十字社ボランティアの皆さん ⑯災害の情報収集訓練をする日本アマチュア無線連盟



■ 問い合わせ先
 ・ 本庁くらし安全課
 ☎(0955)26550

● 防災行政無線について
 防災情報、緊急情報(避難勧告、指示など)および行政情報を市内全域に設置した放送塔や戸別受信機で放送します。なお、放送内容は「自動応答装置」により電話で聞き直すことができます。電話番号は、☎(0955)136034です。
 ※通話料がかかります。
 ※地区が放送した内容は聞き直すことができません。
 ※最新の内容から再生されます。
 ※つながりにくいときは、しばらく経ってからおかけ直してください。

地震や水害などによる大規模で広範囲に及ぶ災害が発生した際には、行政の力だけでは十分な救助・救護や避難などの対応ができなくなる可能性があります。
 「自分の身は自分で守る」ことが前提ですが、災害に備えるには、地域住民が相互に助け合う「共助・互助」が大切です。災害はいつ起こるか分かりません。もしものときに備えて、私たちも人命救助・応急手当や初期消火、避難誘導・避難所運営などができるよう、自主防災組織の結成など、地域の防災力向上を考えてみませんか？

赤磐市消防団員募集!

〈4月採用予定〉

消防団は、それぞれ仕事をもちながら、「自分の地域は自分たちで守る」という精神に基づき、地域の安心・安全を守るために活躍している人たちが集まる消防機関の一つです。火災発生時の消火活動、地震や風水害などの災害発生時の救助・救出活動、警戒巡視、災害防ぎょ活動などに従事し、地域住民の生命や財産を守るために活躍しています。また、災害発生時だけでなく、平常時にも訓練、防火指導、広報活動など防災力の向上や地域に密着したコミュニティ活動などに「地域の防災リーダー」として重要な役割を担っています。

女性消防団員には、火災予防や地域防災などの広報・啓発活動を主に、消防団が行う各種行事への参加、災害時の後方支援などを行っていただく予定です。

■募集人員

- ・女性部……………5人程度
- ・山陽方面隊……………13人程度
- ・赤坂方面隊……………14人程度
- ・熊山方面隊……………4人程度
- ・吉井方面隊……………42人程度

女性消防団員
歓迎!!



おかやまの消防団

■入団資格

- ・赤磐市に居住、または勤務場所のある18歳以上50歳未満の人（ただし、任命権者が特に必要と認めた場合は、この限りでない）
- ・健康で防災意欲、ボランティア精神の旺盛な人

■申込期限／2月27日(金)

■消防団員の処遇

- ・条例に基づき年報酬・手当が支給されます。
- ・活動に必要な被服を貸与します。
- ・公務災害補償、退職報償金、表彰などの制度があります。

■問い合わせ・申し込み先

- ・消防本部消防総務課消防団係
- ☎(055)2245

【災害情報案内】が市ホームページからも確認できるようになりました

市民の皆さんが安心して暮らすことができる環境を目指して、これまで電話の自動応答サービスでお知らせしていた【災害情報案内】を市ホームページからでも確認できるよう整備しました。

確認できる情報は、消防署から消防車などが「火災」や「救助」で出動している状況やその発生場所などです。「救急」「その他」の出動は表示されませんので、ご了承ください。

なお、情報提供の開始は、2月1日(日)からで、1月31日(土)までは、テスト運用期間です。

■確認方法

- ①市ホームページ
↓【防災・救急】をクリックし、【赤磐市消防本部・災害情報案内】をクリック
- ②消防本部ホームページ (<http://www.city.akaiwa.lg.jp/shobo/index.html>)
↓【災害情報案内】をクリック
- ③電話 ↓ ☎(056)0119

※市携帯サイト内の【赤磐市消防本部・災害情報案内】からも確認できます。

■問い合わせ先

- ・消防本部通信指令室 ☎(055)2244



高齢者肺炎球菌 予防接種を 受けましょう

肺炎球菌ワクチンの
予防接種には、肺
炎球菌による肺炎など
の感染症を予防し、重症化
を予防する効果があります。

この予防接種は、平成26年10月1
日から、定期の予防接種になりま
したので、表①に記載の平成26年
度の対象者で、まだ接種していな
い人は、3月31日までに受けま
しょう。ただし、過去に肺炎球菌
ワクチンの接種を受けたことが
ある人は対象外になりますので
ご注意ください。

なお、予防接種を受けることが
できる医療機関は、表②をご覧
ください。

●接種回数／1回

●自己負担額／3200円

※生活保護世帯の人は無料で接種
できますが、事前に申請が必要
です。

●持参品／健康保険証や運転免許
証など本人確認できるものを医
療機関へ持参してください。

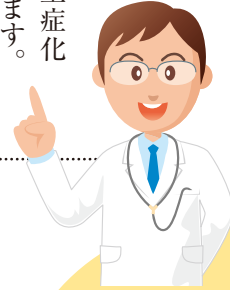

◎問い合わせ先

- 本庁健康増進課
☎(955)1117
- 赤坂支所健康福祉課
☎(957)4822
- 熊山支所健康福祉課
☎(995)1293
- 吉井支所健康福祉課
☎(954)1374

表① 平成26年度の高齢者肺炎球菌予防接種の対象者
(平成26年度に下記の年齢になる人)

65歳：昭和24年4月2日生から昭和25年4月1日生までの人
70歳：昭和19年4月2日生から昭和20年4月1日生までの人
75歳：昭和14年4月2日生から昭和15年4月1日生までの人
80歳：昭和9年4月2日生から昭和10年4月1日生までの人
85歳：昭和4年4月2日生から昭和5年4月1日生までの人
90歳：大正13年4月2日生から大正14年4月1日生までの人
95歳：大正8年4月2日生から大正9年4月1日生までの人
100歳：大正3年4月2日生から大正4年4月1日生までの人
101歳以上：大正3年4月1日以前生まれの人

表② 高齢者肺炎球菌予防接種協力医療機関一覧

医療機関名	所在地	電話番号	予約
赤磐医師会病院	下市187-1	955-6688	要
あかいわファミリークリニック	河本1143	955-9251	要
うえの内科小児科医院	桜が丘西4-1-11	956-0505	要
おおくま皮ふ科医院	岩田3-1	955-8812	要
梶原内科医院	桜が丘西7-15-31	955-3750	要
小坂内科医院	山陽4-13-3	955-3344	不要
桜が丘クリニック	桜が丘西6-3-13	955-8025	要
山陽クリニック	上市141-1	955-7111	不要
戸田小児科医院	山陽7-4-2	955-3121	要
ふよう内科クリニック	西中1188-1	955-7110	要
マスカット整形外科医院	穂崎851-1	086-229-2611	要
山本クリニック	五日市245-4	955-8868	要
吉井医院	山陽1-4-6	955-5515	要
越宗医院	西窪田523-1	957-3035	要
桜井内科	山口160-3	957-3012	要
戸川クリニック	西軽部211-1	957-3057	不要
道満医院	町苅田920	957-2111	要
森医院	惣分28	957-2400	要
赤磐市国民健康保険熊山診療所	松木621-4	995-1251	要
景山医院	河田原1-4	995-2299	要
さくら整形クリニック	桜が丘東4-4-471	995-9720	要
赤磐市国民健康保険是里診療所	是里3121-1	954-0183	要
赤磐市国民健康保険佐伯北診療所	塩木14	954-2032	要
森クリニック	周匝728-1	954-4747	要
米井医院	周匝1452-1	954-0550	要

※岡山県内相互乗り入れ予防接種協力医療機関でも予防接種を受けることができます。詳しくは赤磐市役所の担当課におたずねください。

バレーボール女子Vプレミアリーグ 2014/15シーズン 悲願の日本一へ！ 岡山シーガルズを応援しよう！



バレーボールV・プレミアリーグ2014/15のシーズンが11月から開幕し、岡山シーガルズの日本一への挑戦が始まっています。岡山シーガルズは、12月までのレギュラーラウンド1巡目を1位で通過。全日本女子チームに選出されている山口舞主将、関李香選手、川島亜依美選手、そして今や全日本の司令塔と呼ばれる宮下遥選手のほか、今季加入した浅津ゆうこ選手らの活躍により、悲願の日本一に向け好スタートを切りました。

今シーズンは、リーグの開催方式が変更され、レギュラーラウンドの勝敗により与えられる勝ち点で順位が決定します。レギュラーラウンド上位6チームが、総当たりで順位を決するファイナル6に進み、3位以内に入ると、ファイナル3（優勝決定戦へ進むか3位確定）に

岡山シーガルズ対戦表（2月～）

月日	対戦相手	会場地
2月1日(日)	vs 久光製薬	佐賀
7日(土)	vs 日立	岐阜
8日(日)	vs 上尾	岐阜
14日(土)	vs トヨタ車体	愛媛
15日(日)	vs 東レ	愛媛
21日(土)	vs NEC	神奈川
22日(日)	vs デンソー	神奈川
28日(土)	ファイナル6 レギュラーラウンド上位6チームによる総当たりリーグ戦	大阪
3月7日(土)		京都
8日(日)		京都
14日(土)		東京
15日(日)		東京
21日(土)		鹿児島
22日(日)	鹿児島	
28日(土)	ファイナル3 2位 vs 3位	宮城
4月4日(土)	優勝決定戦	東京

進み、最後に残る2チームで優勝決定戦を行います。4月まで長い戦いになりますが、全国を転戦するチームをふるさと赤磐市から熱く応援しましょう。

★岡山シーガルズ
ホームページ
(<http://okayama.v-seagulls.co.jp/>)



桃太郎アリーナで開催される試合は大いに盛り上がります

赤磐市探訪バスツアー

参加者募集

市内にある歴史・文化・自然遺産を訪ね、歴史を学びながら地域の観光資源に接することで、その素晴らしさを再確認してもらうことを目的に、探訪バスツアーを開催します。

◆日時／3月6日(金)

午前9時～午後3時30分（雨天決行）

◆集合・解散場所／赤磐市役所本庁 正面玄関

◆行き先

- ・ サッポロワイン岡山ワイナリー
- ・ お笑い赤坂亭 ・ 吉井ガルトン（昼食）
- ・ 西山ファーム（イチゴ狩り）
- ・ まちづくり夢百笑 ・ エコプラザあかいわ

◆参加費／無料（昼食代、イチゴ狩り代は自己負担）

◆募集人数／30人程度

※応募者多数の場合は抽選となります。後日、返信用はがきで結果を連絡します。

◆申込期限／2月13日(金)（当日消印有効）

◆申込方法／往復はがきに住所・氏名（ふりがな）・年齢・生年月日・電話番号をご記入の上、送付してください。

※家族、友人などで申し込みを行う場合は、同一はがきに参加者全員の情報を明記してください。

※高校生以下は保護者（責任者）同伴でお申し込みください。

◆その他

- ・ 歩きやすい服装・靴でご参加ください。
- ・ 天候や交通事情により行き先を変更する場合があります。
- ・ 雨具などは各自で準備してください。

◆問い合わせ・申し込み先

赤磐市観光協会事務局（本庁商工観光課内）

〒709-0898 赤磐市下市344

赤磐市観光協会「探訪バスツアー」係 ☎055(6175)



電話番号一覧

※情報ボックス・コラム内でお知らせする市役所関係の電話番号は下記のとおりです。

- 本庁代表…………… ☎ 955-1111
- ▷秘書企画課…………… ☎ 955-2692
- ▷くらし安全課…………… ☎ 955-2650
- ▷市民課国保年金班…………… ☎ 955-1113
- ▷健康増進課…………… ☎ 955-1117
- ▷商工観光課…………… ☎ 955-6175
- ▷農林課…………… ☎ 955-6174
- ▷上下水道課工務班…………… ☎ 955-2744
- 赤坂支所代表…………… ☎ 957-2222
- ▷健康福祉課…………… ☎ 957-4822

- ▷産業建設課…………… ☎ 957-4824
- 熊山支所代表…………… ☎ 995-1211
- ▷健康福祉課…………… ☎ 995-1293
- ▷産業建設課…………… ☎ 995-1217
- 吉井支所代表…………… ☎ 954-1111
- ▷健康福祉課…………… ☎ 954-1374
- ▷産業建設課…………… ☎ 954-1319
- 教育委員会…………… ☎ 955-6807
- ▷教育総務課…………… ☎ 955-0972
- ▷学校教育課…………… ☎ 955-0972

- ▷社会教育課…………… ☎ 955-0783
- ▷社会教育課文化財班…………… ☎ 955-0710
- ▷熊山分室…………… ☎ 955-1360
- ▷中央図書館…………… ☎ 955-0076
- ▷熊山図書館…………… ☎ 995-1273
- 消防本部…………… ☎ 955-2244
- ▷警防課救急係…………… ☎ 955-2254
- 議会事務局…………… ☎ 955-2945

情報ボックス

コラム

スポーツ

図書館

公民館

カレンダー

市政情報

●募集 救命講習へ参加しませんか？ 救命の主役はあなたです！

突然家族の心臓が止まったら…。そんなとき、命を救うことができるのは、そばに居るあなたです！

心臓が止まったときに有効なAEDの使い方や心臓マッサージの方法、その他さまざまなケガに対する適切な応急手当てを分かりやすくお教えします。年齢や性別は問いません。いざというときに大切な命を守るのはあなたです。この機会にぜひ参加してみてください。

■日時／2月22日(日)
午前9時～正午

■場所／赤磐市消防本部東出張所

■受講人数／10人程度

※受講希望者が少数の場合はやむを得ず中止となることもあります。ご了承ください。

■参加費／無料

■申込期限／2月13日(金)

■問い合わせ・申し込み先／消防本部警防課救急係

●募集 国際交流サロン 参加者募集～トルコ～

赤磐市国際交流協会では、トルコ人を講師に招いてトルコの家庭料理を通じた交流を行います。ご家族、ご友人をお誘い合わせの上奮ってご参加ください。

■日時／2月22日(日)

午前10時～午後1時30分

■場所／中央公民館1階調理研修室

■料理／ビベルドルマス(ピーマンのピラフ詰め)、スープ、サラダ

■募集人数／25人

■申込期限／2月6日(金)

■参加費用／300円(小学生以下と会員は無料)

■持参品／エプロン、タオル
※都合により料理内容が変更になることがあります。

■問い合わせ・申し込み先／本庁秘書企画課

必ずチェック! 岡山県最低賃金

◎県内の特定最低賃金が改定されました。

■特定最低賃金(時間額)

- 耐火物製造業……………842円
- 鉄鋼業……………858円
- 一般機械器具等製造業……………835円
- 電気機械器具等製造業……………771円
- 自動車・同附属品製造業……………823円
- 船舶製造・修理業、船用機関製造業……………853円
- 各種商品小売業……………778円

■問い合わせ先

- 岡山労働局労働基準部賃金室
☎086-225-2014

赤磐市観光協会

会 員 募 集

赤磐市観光協会では、観光と産業経済の振興に寄与することを目的に、伝統行事の推進や新たな観光資源の発掘など、さまざまな観光事業を行っています。

赤磐市の素晴らしさを広くPRしていくために、会員を随時募集していますので、協会の趣旨に賛同する多くの皆様のご入会をお待ちしています。

【会 員】

- 通常会員…商工観光に関連がある事業者や団体
- 個人会員…商工観光に関連がある個人や協会の趣旨に賛同する個人

【会 費】

- 通常会員、個人会員ともに年額1,000円以上

■問い合わせ・申し込み先

- 赤磐市観光協会事務局(本庁商工観光課内) ☎955-6175

●募集 学習支援員または特別支援 教育支援員登録者募集

市内の小・中学校で、児童生徒の支援などを行う支援員を募集しています。採用時期は、各学校の状況により異なりますので、まずは登録をお願いします。

■**応募条件**／教員免許状は必要ありません。

■**勤務内容**／通常学級や特別支援学級で、児童生徒の学習や生活を支援します。

■**期間**／5月～翌年3月

■**問い合わせ・申し込み先**／教育委員会学校教育課

●募集 平成27年度学校支援ボランティア募集

学校支援ボランティアとは、子どもたちのよりよい育ちや学びの環境づくりのために「地域ぐるみで子どもたちを育てる」体制づくりを行い、学校の支援ニーズに応じて、地域の人々の力をボランティアという形で提供し、学校活動を支援するものです。「無理をしない

いのできること」で協力ください。

■主な支援内容

- ・学習支援：家庭科の実技補助や読み聞かせなど
- ・環境整備支援：草刈り、庭木のせん定など
- ・活動支援：昔遊びなど
- ・安全支援：登下校の見守り、校外学習の付き添いなど

※支援内容は各学校により異なりますので、詳しくは各学校にお問い合わせください。

■問い合わせ・申し込み先

- ・山陽西小学校 (担当/石原) ☎(955)2002
- ・山陽東小学校 (担当/林) ☎(955)1911
- ・山陽北小学校 (担当/吉本) ☎(955)2858
- ・豊田小学校 (担当/上山) ☎(955)0015
- ・桜が丘小学校 (担当/三宅) ☎(955)0035
- ・仁美小学校 (担当/太田) ☎(958)2115
- ・高陽中学校 (担当/森本) ☎(955)0004
- ・桜が丘中学校 (担当/佐藤) ☎(955)3211
- ・赤坂中学校 (担当/末廣) ☎(957)3014

- ・警梨中学校 (担当/江田) ☎(995)0004

●募集 講師の登録者募集

市内の小・中学校で勤務する講師を募集しています。キラキラ輝く瞳の子どもたちのために一緒に働きましょうか。まずは登録をお願いします。

■**応募資格**／小学校または中学校教諭の免許状を所有する人(取得見込みも可)

■**応募期間**／随時受付

■**勤務形態**／常勤、または非常勤

■**問い合わせ・申し込み先**／教育委員会学校教育課

●募集 将来教職を目指す学生の皆さんへ 学習支援ボランティア募集中

市内の小・中学校で、授業時の学習支援などを行う学生ボランティアを随時募集しています。子どもたちと一緒に勉強したり、体を動かしたりしませんか。

■**参加条件**／教員志望の大

学生や大学院生で、平日週1回程度活動できる人(学年・学部は問いません)

■**活動内容**／学習支援やクラブ活動の支援など学校教育全般

■**場所**／市内の小・中学校

■**期間**／5月～翌年3月(年度途中からの参加も可能)

■**問い合わせ・申し込み先**／教育委員会学校教育課

●募集

資料館職員(非常勤)募集

赤磐市山陽郷土資料館に勤務する学芸員(資料館職員)を募集します。

■**募集人員**／1人

■**応募条件**

- ①昭和40年4月2日以降に生まれた人
- ②4年制大学で歴史、考古学または民俗学を専攻し卒業した人で、学芸員資格を有する人
- ③普通自動車運転免許を有する人

■**勤務期間**／5月1日(金)～平成28年3月31日(休)

■**勤務時間**／午前9時～午後5時15分

※その他の条件などはお問い合わせください。

■**応募期間**／3月2日(月)～13日(金)必着

■**試験**／3月28日(土)(小論文、面接)

※詳細は募集要項をご覧ください。募集要項は、教育委員会にお越しいただくか、市ホームページからダウンロードできます。

■**問い合わせ・申し込み先**／教育委員会社会教育課文化財班

●お知らせ

年金相談(※要予約)

■**日時**／2月12日(木)

午前10時～正午

午後1時～3時

■**場所**／熊山支所2階第1会議室

■**相談員**／岡山東年金事務所 所年金専門官

※相談は完全予約制になりますので、あらかじめ相談時間を予約してください。

■**予約受付窓口**／本庁市民課国保年金班

●お知らせ
青少年健全育成推進大会を開催します

子どもたちの健やかな成長を願い、健全育成の一層の推進を図ることを目的に青少年健全育成推進大会を開催します。

市、教育委員会では「子どもは赤磐の宝」を合言葉に青少年健全育成に取り組んでいます。皆さん、ぜひお越しください。

■日時／2月7日(土)
 午後1時～4時
 ■場所／中央公民館2階大集会室
 ■内容

- ・「明るい家庭づくり」作文の表彰と発表
- ・弁論発表
- ・記念講演
- 〈演題〉「生きる力」を鍛えよう！ーみんな子どもで繋がっているー「繋がり方」が問題です

〈講師〉三浦 清一郎さん
 ▽北海道大学教育学部を卒業後、アメリカ西ヴァージニア大学で社会学の助教授を務めたほか、福岡教育大

学教授などを歴任。現在は生涯学習・社会システム研究者、また、生涯学習通信「風の便り」編集長として活躍中。



■対象／一般、青少年健全育成関係者
 ■参加費／無料
 ■問い合わせ先／教育委員会 社会教育課

●お知らせ
お笑い赤坂亭「定例寄席」の会場を変更します

お笑い赤坂亭の定例寄席2月・3月の会場を次のとおり変更します。皆さんお間違えのないようお越しください。

- 変更後
- 2月28日(土)
 …お笑い赤坂亭(惣分)
- 3月28日(土)
 …中央公民館
- 問い合わせ先／本庁商工観光課、赤坂支所産業建設課

●お知らせ
赤磐市有害鳥獣対策セミナーを開催します

近年、野生鳥獣による農林産物への被害が増加しています。そこで、これら有害鳥獣の生態などを学び、被害の軽減を図ることを目的とした有害鳥獣対策セミナーを開催します。

どなたでも参加できますので、皆さん、ぜひお越しください。

■日時／2月22日(日)
 午後2時～4時30分
 ■場所／くまやまふれあいセンター
 ■講師／壇上 理沙さん(株)野生動物保護管理事務所 関西分室研究員

- 演題／「サルの生態と被害対策について」
- 申込期限／2月13日(金)
- 参加費／無料
- 問い合わせ・申し込み先／本庁 農林課、各支所産業建設課

●お知らせ
議会報告会を開催します

赤磐市議会では、今年も議会であったことをお話する議会報告会を市内5会場で開催します。

申し込みは不要で、参加費も無料ですので、ぜひお誘い合わせの上、ご参加ください。

- 開催日・場所
- ① 3月24日(火)
 ●中央公民館
- 赤磐健康管理センター
- 吉井支所
- ② 3月26日(木)
 ●くまやまふれあいセンター
- 桜が丘いきいき交流センター
- 時間／午後7時～8時30分
- 問い合わせ先／議会事務局

寒くなったら水道管の凍結にご注意ください



冬の冷え込みが厳しいとき、気温がマイナス4度以下(風あたりの強い所はマイナス1から2度)になると、水道管が凍結して水が出なくなったり、破裂したりすることがあります。早めの防寒の準備をしておきましょう。

例えば、メーターを保護するために、メーターボックスの中に使い古しの毛布・布切れや発泡スチロールなどを入れて保温してください。

なお、水道メーターから蛇口までの漏水は、上下水道課では修理できませんので、赤磐市指定給水装置工事業者へ修理を依頼してください。

※メーターボックス内のバルブで止水できない場合や、その他不明な点がありましたら上下水道課へお問い合わせください。

■問い合わせ先／本庁上下水道課工務班

2

EVENT GUIDE ON FEBRUARY

月のイベント案内

中央図書館(☎955-0076)

- 絵本はともだち 毎週水曜日 午前10時30分～11時
- おはなしかい 毎週土曜日 午前10時30分～11時、第1・2日曜日 午後2時～2時30分
- 民話の寺小屋(民話の語り) 15日(日) 午後2時～2時30分
- きらり☆しあたーユニバーサル映画上映会『沈黙の春を生きて』
21日(土) 午後2時～

赤坂図書館(☎957-2212)

- ブックンのおはなしかい 7日(土) 午前11時～11時30分

熊山図書館(☎995-1273)

- なかよしタイム 10日(火) 午前10時～正午
- おはなしのおへや 21日(土) 午前11時～11時30分

吉井図書館(☎954-9200)

- おはなし会 14日(土) 午前10時30分～11時
- おはなしだいすき☆えほんといっしょ 20日(金) 午前10時～正午

竜天天文台公園(☎958-2321)

- 無料観望会
7日(土) 午後6時～9時



●お知らせ 朗読会出演者関連図書紹介

2月15日(日)に開催する第18回朗読会「永瀬清子の詩の世界」をさらに楽しんでもらうために、朗読会出演者の関連図書を紹介します。中央図書館と熊山図書館の蔵書の中から、谷川俊太郎さんが、詩やことば、教科書について書かれた本を

中心に、学芸員が選書して紹介します。

■開催期間 / 1月31日(土)～2月22日(日)

■場所 / 中央図書館・熊山図書館

■問い合わせ先

〈本の貸し出しについて〉
・中央図書館、熊山図書館
〈朗読会や永瀬清子について〉
・教育委員会熊山分室

●催し

母親学級に参加して、楽しく子育てをスタートしましょう

市内に住む妊婦さんを対象に、出産や育児の不安を和らげ、楽しく子育てがスタートできるように母親学級を開催します。妊娠・出産の知識や地域の子育て情報を得るとともに、これから子育てをしていく仲間と

出会う場でもあります。お気軽にご参加ください。なお、受講希望者は事前に申し込みをお願いします。

■日時

①2月13日(金)

・講話と座談会(妊娠中・出産や産後についてなど)

・講師：杉本洋子 助産師(助産所「まみ・みるーむ」)

②3月2日(月)

・お産や育児に向けて(保健師とともに)

・栄養について(栄養士による指導と試食)

■時間 / 午前9時30分～11時30分(受付：9時15分～)

■場所 / 赤坂健康管理センター

■持参品 / 母子健康手帳

■問い合わせ・申し込み先 / 本庁健康増進課、各支所健康福祉課



●催し

ももっぴーNPO活動支援事業 楽しいおやつづくり

子育て中の親子のための集いの広場を開催します。みんなでおやつづくりを楽しみましょう。栄養士による離乳食講座もあります。どなたでも気軽にお越しください。お弁当を持参してください。

■内容 / 栄養士による離乳食講座、おやつづくり、育児相談、ランチ交流(弁当持参)

■日時 / 2月24日(火) 午前10時～午後1時

■場所 / 笹岡公民館(坂辺9)

■対象 / 0～3歳の子どもと保護者

■問い合わせ先
・特定非営利活動法人
赤磐子どもNPOセンター
☎(956)37000

エコプラザあかいわ リサイクルプラザニュース

エコプラザあかいわ内にあるリサイクルプラザでは、昨年12月から、「リユース品」（まだ使えるけれど、家庭では不要になった物）を受け付けてきました。

いよいよ、これまでに集まった「リユース品」の提供を「リサイクルプラザ」で始めます。提供方法は次のとおりです。ぜひお気軽にご来場ください。

①無料での提供（随時）

- ・2月2日(月)午前10時から、随時お渡しします。
- ・市内在住・在勤の個人に限ります。
- ・先着順で、物により持ち帰りの個数制限があります。

②抽選による有料での提供

- ・第1回の抽選会は2月27日(金)午後2時から行います。立ち会いも大歓迎です。
 - ・市内在住・在勤の個人に限ります。
 - ・抽選の申し込みは1家族2点までしかできません。
- ※リユース品のキズや品質などについて市は一切責任を負いませんので、必ず持ち帰る前や抽選の前によく確認してください。

リサイクルプラザの開館

毎週月・木・金曜日／午前10時～正午・午後1時～4時

問い合わせ先

エコプラザあかいわ（赤磐市環境センター）

☎(0975)1-7000

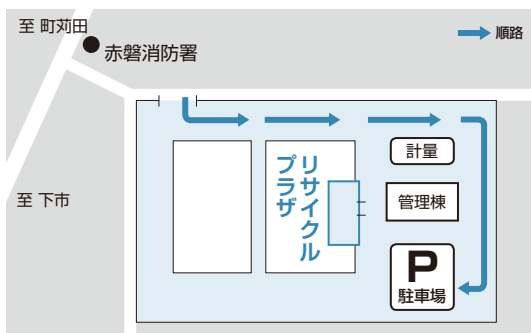

●消費者のアドバイス「第29回」

くらし安全課

キャッシュカードの返納を 要求する新たな手口が発生！

「いけん！送るな渡すな詐欺」

（被害防止を呼び掛けるため岡山県警がネーミング）

〈事例〉

岡山県内に住むAさん（70歳代、女性）宅にレターパックが届き、実在する〇〇銀行のAさん名義のキャッシュカードに似せた「スーパーカード」と称するカードとともに、このカードの規約、返信用封筒などが入っていました。

同封の書類には「現在使っている〇〇銀行のキャッシュカードと暗証番号を返信用封筒に入れて返信してください。」と書かれてありました。

Aさんはこの銀行に相談に行き、詐欺だと分かりました。

Aさんは以前、電話で取引銀行を聞かれて、答えました。

また、今回の

指示内容とそっくりな電話も受けていました。



〈消費者へのアドバイス〉

電話で個人情報を聞かれても絶対に言っってはけません。

- ・不審に思ったら、金融機関へ問い合わせる
- ・家族や警察に相談する など

被害に遭わないためには、一人でお応じようとせず、まずは相談することが大切です。

◆困った時には、お気軽にご相談ください。

赤磐市消費生活相談室（本庁2階）

☎(0975)47000

月曜～木曜
午前10時～午後4時



●わたしのあなたの健康「第87回」

健康増進課

冬の健康く運動と水分摂取く

冬は、家に閉じこもりがちで運動不足になりやすいため、血液の流れが滞りがちになり、肩こりや腰痛などにつながったりもします。皆さんも寒さで活動が鈍りがちになっていませんか？

ところが、意外かもしれませんが、冬場は運動や身体活動をしていないときに消費されるエネルギーである「基礎代謝」が増えやすいので、この時期に運動すると、運動によるエネルギー消費量を増やしやすく、冷えやすい体質を改善するためにも効果的なのです。ぜひ、寒さに負けず、積極的に体を動かしましょう。

とはいえ、寒い冬の運動には注意も必要です！ 血圧が上昇しやすいので、急激な温度変化による脳や心臓への負担に気を付けながら、決して無理をしないことが肝心です。必ずウォーミングアップを行い、自分の体調に合った運動を少しずつでも、定期的に続けていきましょう！

室内なら、ストレッチや軽い筋トレがお勧めです。ラジオ・テレ

ビ体操などもよいでしょう。

室外では、ウォーキングも効果的です。ただし、時間の余裕をもって、楽しみながら歩くことが大切です。風の侵入を防ぐための帽子・手袋・マフラー・靴下などを活用し、温かくして行いましょう。また、汗で体が冷えないように、防寒機能があり、汗をすばやく吸収する速乾性機能をもつ素材のものを着用することや、厚い服を一枚着るより薄めの服を重ね着することもお勧めです。

また、水分摂取にも注意が必要です。冬は空気が乾燥するため、体内の水分は思っている以上に失われてしまいます。汗をかかないので喉の渇きを自覚しにくくなり、トイレに行く回数も増える冬場は、水分摂取が少なくなりがちです。そのため、血液も「ドロドロ」の状態になり、血管が詰まりやすくなります。運動の前後はもちろん、喉の渇きを感じなくても、しっかりと水分補給をしましょう。

●防災一口メモ「第12回」

くらし安全課

地震に備えるく家具の固定く

阪神・淡路大震災から20年が経過しました。過去の大地震から明日への備えを考えてみましょう。

阪神・淡路大震災では、けがをした人の大半は倒れてきた家具による負傷でした。日常何気なくある家具が地震では凶器になります。また、倒れた家具は部屋の入り口をふさぎ、避難の支障にもなります。これらの被害を防ぐため、家具の固定を行いましょう。

固定の仕方は、家具と壁を金具で固定する方法や天井との間に突っ張り棒を渡して固定する方

法があります。金具で固定する場合は、壁の棧に金具を取り付けるようにしましょう。突っ張り棒を取り付ける場合は、家具の両端の奥側に取り付けるようにしまし



う。取り付ける際は天井の強度を確認してから行いましょう。

また、食器棚などは揺れによって中の食器が飛び出してきますので、ガラスが割れても床に破片が飛び散らないように、飛散防止フィルムを貼っておくことが有効です。

阪神・淡路大震災以降も、東日本大震災や長野県神城断層地震など大きな地震が続いています。地震は不意に襲ってきます。いつ起きてもおかしくありません。家の中で被害に遭わないように備えましょう。

阪神・淡路大震災でのけがをした人の原因
(平成7年2月神戸市消防局調査)

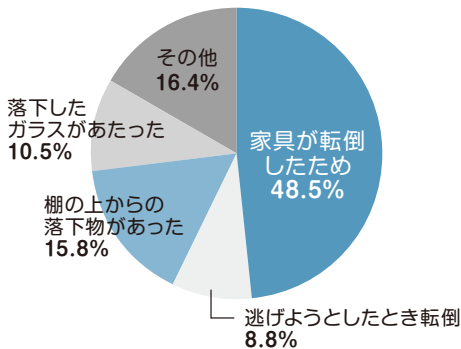

全国大会出場

※全国大会出場の紹介は、本人の申し出により掲載しています。(敬称略)

第26回全日本ユース(U-15)サッカー選手権大会(茨城県)

・桜が丘中学校3年

- 浅野 達郎 (桜が丘西10)
- 荒嶋 大輔 (桜が丘西8)
- 梅本清央登 (桜が丘西9)
- 久保 剛瑠 (桜が丘西2)
- 鈴木 孝徳 (桜が丘西6)
- 延岡 温 (桜が丘西10)
- 森本有輝也 (桜が丘西9)



結果

第3回赤磐市

スポーツ吹矢協会長杯大会

開催日/11月29日

場所/赤坂公民館多目的ホール

参加人数/33人

結果

〈総合優勝〉

・宮澤 勇治 (山陽2)

〈大人8・9・10mの部〉

・優勝:宮澤 勇治 (山陽2)

・準優勝:北野 弘美 (山陽1)

・第3位:北野 博史 (山陽1)

〈8mの部〉

・優勝:塩田 順一 (桜岳6)

・準優勝:丹治 幸仁 (西中)

・第3位:平井 達良 (桜岳6)

〈7・8mの部〉

・優勝:金田 弘子 (山陽2)

・準優勝:原 辰彦 (周匝)

・第3位:有松 一義 (周匝)

〈6・7mの部〉

・優勝:徳永 媛子 (沼田)

・準優勝:浅見 早苗 (桜岳6)

・第3位:井上 光子 (岩田)



トップアスリート

赤磐市サッカー教室

教育委員会主催で、初めてのサッカー教室を行いました。

今回は、フアジアーノ岡山の協力のもと木村正明代表やトップチームで活躍をしている妹尾選手をはじめ5人の選手が来てくれました。

サッカー教室に参加した小学生たちからは「憧れの選手とサッカーができて、楽しかった」「またこの教室があったら参加したい」などの声がありました。

開催日/12月23日

場所/桜が丘運動場

参加人数/56人

今年もやります! 5月27日(水)開催 チャレンジデー



「チャレンジデー2015」は、5月27日(水)開催です。チャレンジデー参戦は、いよいよ6年目になります。赤磐市は、今年も挑戦します。

誰でもチャレンジデー参加者としてエントリーでき、この日午後9時までの時間に、市内で15分以上体を動かせばOK!一人でも多くの皆さんにエントリーいただき、あなたの健康と赤磐市の勝利にご協力ください。

2月下旬には、今年の特選自治体が決定します。昨年と同じく、市民一丸となって、勝利しましょう。

【問い合わせ先】

・教育委員会スポーツ振興課 ☎(955)0738

◎問い合わせ・申し込み先／山陽ふれあい公園 ☎955-4432

ご不明な点は、お気軽にお問い合わせください。

山陽ふれあい公園 運動教室の紹介

子どもに習わせたい習い事 人気NO.1! 子どもスイミング教室

今月は、山陽ふれあい公園で実施している子どもスイミング教室について紹介します。

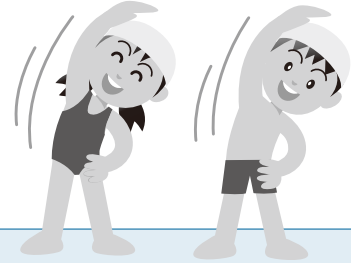

Q. 何歳から教室に通えるの？

▶3歳から教室に通うことができ、小学6年生まで通うことができます。クラスは幼児クラスと児童クラスに分かれています。

Q. 進級システムはどうなっているの？

▶段階別指導を行い、3カ月(10回)の教室の中で、進級テストを2回実施します。水慣れから始め、泳ぎの基本となる姿勢を習得した後、クロール・背泳ぎ・平泳ぎ・バタフライの順に泳ぎを覚えていきます。毎回の進級テストでは、合格するとワッペンがもらえ、頑張る励みにもなります。

Q. 1人のコーチに対して、子どもは何人ぐらいで練習するの？

▶級により、多少の差はありますが、10人前後での練習をしています。

Q. 教室に通うために、必要なものは何かあるの？

▶水泳帽と進級システムのノートを購入していただきます。山陽ふれあい公園体育館の窓口で販売しています。

Q. 指導方針は？

▶年齢体力に応じて段階別指導を行います。集団指導で社会性を養うことができます。また、“ほめる型指導”で、チャレンジする勇気を育てます。

◎運動を久しぶりに始めるあなたにおススメの教室〈対象：16歳以上〉

ヨガ(エクササイズ)	エクササイズを重視したヨガ。呼吸に合わせた動作でしっかり動いていきます。
ヨガ(リラックス)	ゆっくりした呼吸とヨガの簡単なポーズで1週間の疲れをすっきりさせます。
ヨガ(アロマ)	運動と呼吸と瞑想、香りの効果で、心と身体をつながりをもよおし、リラックス効果を高めます。
太極拳入門クラス	初めて太極拳にチャレンジしたい皆さんにおすすめのクラス。基本からじっくり行います。
ストレッチ	ストレッチングを行うことで、柔軟性の向上やリラクゼーションの効果が得られます。
Oyz(オイズ)	年齢とともに低下する体力や運動能力の改善や痛みの軽減を図り、動ける体作りをサポートします。
エアロフィットセラピー	身体と心が喜ぶ自然体『心地よい身体』を目指す改善運動です。体力に自信がなくても大丈夫! どなたでもご参加いただけます。
シバム	誰にでもできるダンス系プログラムです。シンプルな振り付けを近年のトップヒットチャートや過去のダンスヒット曲に合わせて踊ります。
かんたんエアロ	基本動作を繰り返し、体力づくりをしながら、エアロビクスに慣れていくクラスです。
アクアウォーキング	水中を楽しく、安全に歩きましょう! 水の特性(抵抗・水圧・浮力・水温)を生かすため、膝や腰に不安のある方も安心。
アクアビクス	水中で楽しくエアロビクス! 音楽に合わせて、楽しく、思いっきり体を動かしましょう!

■教室への参加は、事前の申し込みが必要です(先着順)。

■詳しくは、山陽ふれあい公園までお気軽にお問い合わせください。

●利用案内

◇開館時間…午前10時～午後6時(中央図書館だけ木曜日は午後8時まで開館)

◇図書館休館日…毎週月曜日／館内整理日(12月を除く毎月最終金曜日)／年末年始／特別整理期間(2月23日～27日)

★はじめて本を借りるときはカウンターで「利用者カード」を作ってください。
免許証、健康保険証、生徒手帳など住所、氏名が確認できるものをお持ちください。
※市内に在勤・在学の方は勤務先・通学先が分かるものが必要です。
※小学生以下は、保護者が申請してください。

●各図書館の問い合わせ先

◇中央図書館…☎955-0076／FAX 955-0083

◇赤坂図書館…☎957-2212／FAX 957-9450

◇熊山図書館…☎995-1273／FAX 995-3823

◇吉井図書館…☎954-9200／FAX 954-9201

■2月の休館日

日	月	火	水	木	金	土
1	2	3	4	5	6	7
8	9	10	11	12	13	14
15	16	17	18	19	20	21
22	23	24	25	26	27	28

■ 赤磐市内全図書館休館日

蔵書点検のための休館のお知らせ

2月23日(月)から27日(金)まで、市内4図書館は蔵書点検のため休館します。利用者の皆さんにはご迷惑をおかけしますが、ご了承ください。

※本の返却は返却ポストをご利用ください(赤磐市立図書館以外の図書館で借りた本は入れないでください)。
※紙芝居、大型絵本や、CD・DVD・ビデオなど視聴覚資料は開館後カウンターへお願いします。

※インターネット予約は、休館中も利用可能ですが、予約受付および連絡は2月28日(土)以降になります。

図書館知っく講座

中央図書館では、赤磐市内の関係機関と連携して、いろいろな分野の専門性を生かした講座を行い、皆さんの生活のお役に立ちたいと考えています。今回は、健康増進課と協力して、「育児」をテーマにした講座を企画しました。どうぞご参加ください。

『育児力UP! 講座「ほめて育てる方法」「発達段階を知って関わりよう」』

家事、育児、仕事…。毎日忙しい日々を送っているお母さん、お父さんも育児を楽しんでいますか? この講座では、イライラを減らして子育てを楽しむためのお話、お子さんの個性を大切に、発達段階にあわせてうまく成長に寄り添うためのお話をします。

■日時／2月18日(水) 午前10時30分～11時30分

■場所／中央図書館 多目的ホール

■講師／赤磐市役所 保健師

■対象／乳幼児から就学前くらいまでのお子さんの子育てをしている人(ご家族など、どなたでも参加できます)

■定員／30人(先着順) ■参加費／無料

■申し込み／2月1日(日)午前10時から、中央図書館で受け付けを開始します(電話可)。

※託児希望の方は、お申し込みの際にお知らせください(先着6人)。

きらり☆シアター:ユニバーサル映画上映会

『沈黙の春を生きて』(87分)

ベトナムでは枯葉剤が散布され、ベトナムの人々や駐留していた米軍兵士にも、その被害は今も続く。帰還兵の娘ヘザーは片足と指が欠損して生まれた。ベトナムを訪ねた彼女は、両国の被害者が繋がっていくことの大切さに気づく。

※聴覚に障害をお持ちの人も、日本語字幕でお楽しみいただけます。

■日時／2月21日(土) 午後2時～

■場所／中央図書館 多目的ホール

■参加費／無料 ■申し込み／不要

健康・生活講座

『介護予防・認知症予防と運動』

いつまでも元気で過ごしていけるように元気な時から予防をしていきましょう。

■日時・内容

・3月3日(火)…「自分の体を知りましょう!」

・3月5日(水)…「介護予防と運動」

・3月7日(木)…「認知症予防と運動」

午前10時30分～正午

■場所／中央図書館 多目的ホール

■講師／飯出 一秀 さん(IPU環太平洋大学教授)

■定員／20人(先着順) ■参加費／無料

■持ち物／タオル1枚、筆記用具

■申し込み／2月1日(日)午前10時から、中央図書館で受け付けを開始します(電話可)。

※講義と簡単な実技の3回シリーズです。動きやすい服装でご参加ください。

今月のおすすめ本

一般書



『しよっぱい夕陽』

●神田 茜／著
●講談社／出版



『少女霊異記』

●高樹 のぶ子／著
●文藝春秋／出版



『女のきつぷ』

●森 まゆみ／著
●岩波書店／出版



『ビスケットとスコーン』

●砂古 玉緒／著
●講談社／出版

◆講座の受け付けは、各館とも午前9時からで、すべて先着順です。 ◆定員のあるものは、定員になり次第締め切ります。
◆この公民館情報は、市ホームページでもご覧いただけます。市ホームページ▶<http://www.city.akaiwa.lg.jp/index.html>

●山陽公民館 (山陽1-10 / ☎955-9777)

山陽公民館まつり

山陽公民館で活動しているグループの日ごろの学習成果を発表します。今年も2日間にわたり舞台発表と展示発表が行われます。皆さんお誘い合わせの上、ぜひお越しください。

■日時 / 2月28日(土)、3月1日(日) 午前9時～午後4時

■内容

<舞台発表>

- ・2月28日(土)…午前10時30分～午後2時30分
- ・3月 1日(日)…午前10時～午後3時30分

<展示発表> 両日とも午前9時～午後4時

<出店>

- ・2月28日(土)…2グループ
- ・3月 1日(日)…3グループ

<茶席>

- ・2月28日(土)…抹茶
- ・3月 1日(日)…煎茶

※出店・茶席は、数量に限りがあります。

※詳細は、ポスター・チラシをご覧ください。

●笹岡公民館 (坂辺9 / ☎086-957-2214)

介護にも役立つ聞き方話し方

どうすれば、聞き上手話し上手になって、相手との気持ちとうまく通わせることができるようになるのか、ちょっと心の栄養になるお話を聞いてみませんか。

■日時 / 3月2日(月) 午後1時30分～3時

■講師 / 延藤 好英 さん(牧師)

■対象 / 一般 ■参加費 / 無料

■定員 / 20人程度

■申込開始日 / 2月2日(月)

●熊山公民館 (松木623 / ☎995-1360)

ドキドキ講座「自然観察会」～山野の鳥～

城山公園周辺で山野の鳥を見つけて観察しよう!

■日時 / 2月21日(土) 午前9時～11時

■場所 / 城山公園(吉井支所駐車場集合)

■対象 / 幼児～一般 ■参加費 / 無料

■持ち物 / 防寒着、双眼鏡(あれば)

■申込開始日 / 2月2日(月)

薬膳料理教室 ～元気に春を迎える薬膳～

冬の寒さに耐えた体には、疲れがたまっています。元気に春を迎えるための知恵を薬膳料理から学びませんか。

■日時 / 2月28日(土) 午前9時30分～午後1時30分

■場所 / 熊山公民館 調理室

■対象 / 一般 ■定員 / 15人

■参加費 / 1,000円(材料代込)

■持ち物 / エプロン、三角巾など

■申込開始日 / 2月2日(月)

●吉井公民館 (周匝136-1 / ☎954-1379)

子どもサイエンスプラザ吉井(2月～3月)

子どもの学びをサポートし算数・数学を基礎から学べるよう、毎月1回週末の土曜日と日曜日に週末教室としてソロバンと算数を指導しています。また、今年の1月からは、毎週1回水曜日の放課後にソロバンと文章題を指導する放課後教室を始めています。いずれの教室もまだ余裕があり、参加の受け付けをしています。

■日時

<週末教室>

2月8日(日)、14日(土)、3月1日(日)、21日(土・春分の日)

- ・ソロバン…午後2時30分～3時20分
- ・算数1…午後3時30分～4時30分
- ・算数2…午後4時40分～5時40分

<放課後教室>

毎週水曜日 午後4時50分～5時40分

■場所 / 吉井生涯学習センター 視聴覚室

■指導 / 前山 光雄 さん(美作市在住・元塾講師)

■内容

<週末教室>

- ・ソロバン…ソロバンの基礎から上級
- ・算数1…分数計算・四則計算・割合
- ・算数2…四則計算・文章問題

<放課後教室> ソロバンと文章題指導

※教材は、岡山県教育委員会作成の問題や指導者の手作り問題などを使用します。

■対象

- ・ソロバン…小学2年生以上
- ・算数1…小学4年生以上
- ・算数2…小学5年生以上

■定員 / 各教室15人程度

■参加費 / 無料(ソロバンの上級教材は実費)

■持ち物

- ・ソロバン…筆記用具、ソロバン
- ・算数…筆記用具

■申し込み / 登録受付中



■その他の公民館の住所・問い合わせ先

○赤坂公民館(町苅田507 / ☎086-957-2211)

●中央公民館 (下市337 / ☎955-0069)

パソコン講座(講座で使用するのは全てvistaです)

◎ワード・エクセルの便利技(半日編)

ワードとエクセルのさまざまな便利技をご紹介します。習得していただく講座です。同じ内容の講座を午前と午後1回ずつ行いますので、どちらか選んで受講してください。



■日時/2月12日(木)

午前開催…午前9時～正午

午後開催…午後1時30分～4時30分

■対象/一般 ■定員/各回7人

■受講料/各回1,000円(テキスト代別途)

■申込開始日/2月2日(月)

※午前8時30分から整理券を配付します。

※窓口で受講料を添えてお申し込みください(電話不可)。

紙ナプキンで作るデコパージュ教室

だれでも簡単に作れるデコパージュを楽しみましょう。

■日時/2月19日(木) 午前10時～正午

■講師/歳森 由紀子 さん

■対象/一般 ■定員/10人

■参加費/500円

■申込開始日/2月2日(月)

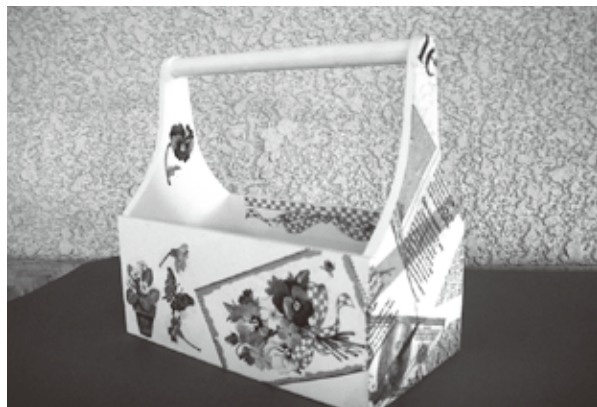

中央公民館グループ体験講座「ペン習字」

あなたの名前を美文字で書くコツを体験してみませんか? 一番書く機会が多い自分の名前を、整った美しい字で書く体験をしましょう。

■日時/2月21日(土) 午後3時30分～5時

■講師/田中 更愁 さん

■対象/一般 ■定員/5人

■参加費/無料

■申込開始日/2月2日(月)

●中央公民館 (下市337 / ☎955-0069)

タブレット体験講座

タブレットってどんなもの? 何ができるの? そんな疑問にお答えします。実際に触って体験してみませんか? また、タブレットを持っているけど、うまく使えないという人はタブレット持参での参加もできます。

■日時/2月24日(火) 午後1時30分～4時30分

■講師/高橋 峰宏 さん(ドコモショップ岡山瀬戸店)

※講座で使用する端末はアンドロイドです。

■対象/高校生以上 ■定員/20人

■参加費/500円

■申込開始日/2月2日(月)

●高月公民館 (穂崎848-1 / ☎086-229-9777)

防災講座②

防災とは、減災なり。知る、見る、伝えるの原則で今一度、生きるための対策を考えましょう。

■日時/2月26日(木) 午後1時30分～3時

■講師/彦阪 勝則 さん(防災士)

■対象/一般 ■定員/16人

■参加費/無料

■申込開始日/2月2日(月)

●西山公民館 (西中220-1 / ☎955-0777)

2月思い出作り教室 ～元気に友だちと遊ぼう～

■日時/2月2日(月)～28日(土) 午後4時～5時

※西山グラウンド利用は一時中止にします。

※火曜日、日曜日、祝日は教室を休みます。

■対象/幼児、小学生、一般 ■定員/なし

■参加費/無料

■申し込み/不要(期間中何回でも利用できます)

茶道親子体験教室(冬手前)

茶道は湯を沸かす「釜の型」が夏と冬で変わります。今回は「炉釜」を体験しましょう。自分でお茶を立ててみませんか。

■日時/2月28日(土) 午前9時～正午

■講師/森末 宗楔 さん

■対象/幼児～一般(幼児は保護者同伴)

■定員/20人

■参加費/200円

■申込開始日/2月2日(月)



■施設案内

冒険の森・ちびっこ広場
(山陽ふれあい公園)

総合遊具のあるスペース。長いローラーすべり台、大きな砂場、スプリング遊具、コンクリートトンネルがあり、芝生広場とともに自由にご利用いただけます。お天気のいい日には、ぜひお弁当を持ってお越しください。



●2月の休日当番医 (窓口受付 9:00~17:00)

1日(日)	小坂内科医院	☎955-3344
	岩藤胃腸科外科歯科クリニック	☎086-952-1166
8日(日)	赤磐医師会病院(小児科のみ)	☎955-6688
	景山医院	☎995-2299
11日(水)	桜が丘クリニック	☎955-8025
	片山医院	☎086-229-2166
15日(日)	赤磐医師会病院(小児科のみ)	☎955-6688
	越宗医院	☎957-3035
22日(日)	戸川クリニック	☎957-3057
	佐伯北診療所	☎954-2032

※■は、公益社団法人赤磐医師会管内の岡山市東区瀬戸町地域にある医療機関です。当番医については1月7日現在です。受診する場合は、あらかじめ確認してください。

●今月の相談 (相談は無料で秘密は堅く守られます)

相談内容	日 時	場 所	問い合わせ先
【消費生活】	月曜日～木曜日(祝休日を除く) 10:00～16:00	本庁2階 消費生活相談室	本庁暮らし安全課暮らし安全班 ☎955-4783
【無料法律】※要予約 岡山弁護士会所属弁護士 奥田 哲也・賀川 進太郎	2月6日(金) 13:00～16:00	山陽産業会館2階 ふるさと交流室	本庁協働推進課 人権・男女共同参画班 ☎955-1114
【巡回無料法律】※要予約 岡山弁護士会所属弁護士の場 真介	2月18日(水) 10:00～15:00	赤坂支所 別館2階会議室	赤坂支所市民生活課 ☎957-2226
【なやみごと(人権)】 相談員/人権擁護委員	2月6日(金) 10:00～12:00	熊山支所2階 第1会議室	熊山支所市民生活課 ☎995-1214
	2月12日(木) 13:00～16:00	山陽産業会館2階 ふるさと交流室	本庁協働推進課 人権・男女共同参画班 ☎955-1114
【行政】 相談員/行政相談委員	2月18日(水) 13:00～15:00	吉井会館2階 農事実習室	吉井支所市民生活課 ☎954-1183
	2月25日(水) 10:00～15:00	赤坂健康管理センター	赤坂支所市民生活課 ☎957-2226

●2月の保険料を期限内に納めましょう

介護保険料	9期
後期高齢者医療保険料	8期
※期限は3月2日まで	

●赤磐市の人口

(平成27年1月1日現在)

人 口	44,823 人 (-34)
男 性	21,482 人 (-9)
女 性	23,341 人 (-25)
世 帯 数	17,701 世帯 (-26)
※()は12月1日との差	

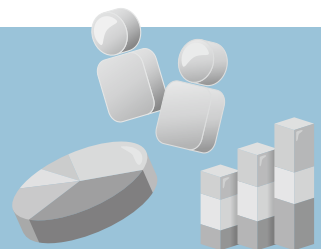

●平成26年12月赤磐市火災・救急発生状況 ※()は平成26年の累計

	火 災 別				計	救 急 別				計
	建物	林野	車両	その他		交通	急病	一般	その他	
本署	0 (2)	0 (0)	0 (3)	0 (6)	0 (11)	12 (101)	42 (579)	14 (172)	13 (149)	81 (1001)
東出張所	0 (2)	0 (2)	0 (1)	0 (1)	0 (6)	6 (58)	24 (266)	10 (74)	3 (48)	43 (446)
北出張所	0 (2)	0 (2)	0 (0)	0 (2)	0 (6)	2 (28)	16 (182)	3 (42)	1 (13)	22 (265)
計	0 (6)	0 (4)	0 (4)	0 (9)	0 (23)	20 (187)	82 (1027)	27 (288)	17 (210)	146 (1712)

●平成26年12月赤磐市内交通事故発生状況(概数) (赤磐警察署調べ)

	総件数	人身件数	死亡者数	重傷者数	軽傷者数	物損件数
26年12月中	116	33	0	1	37	83
25年12月中	113	31	1	6	31	82
増 減	3	2	-1	-5	6	1
26年12月末	1,087	283	0	15	352	804
25年12月末	1,033	260	5	23	302	773
増 減	54	23	-5	-8	50	31
●今月の交通標語「守りたい みんなの笑顔と 交通マナー」						

●2月の検診・定期救急講習など

1日	
2月	㊤山陽郷土資料館
3火	●1歳6か月児健診(山陽保健センター) 受付12:45~13:15
4水	㊤桜が丘いきいき交流センター ㊤桜が丘出張所
5木	
6金	●育児相談(山陽保健センター) 受付9:45~10:30
7土	㊤桜が丘出張所
8日	
9月	㊤山陽郷土資料館
10火	●3歳児健診(山陽保健センター) 受付12:45~13:15 ★交通安全日 ★交通事故・交通違反ゼロの日
11水	㊤山陽郷土資料館 ㊤桜が丘いきいき交流センター ㊤桜が丘出張所
12木	
13金	●母親学級(赤坂健康管理センター) 9:30~11:30(受付9:15~) ★犯罪ゼロの日
14土	㊤桜が丘出張所
15日	
16月	㊤山陽郷土資料館
17火	
18水	●2歳6か月児歯科健診(山陽保健センター) 受付12:45~13:15 ㊤桜が丘いきいき交流センター ㊤桜が丘出張所
19木	
20金	★交通事故・交通違反ゼロの日
21土	㊤桜が丘出張所
22日	●定期救急講習(赤磐市消防署東出張所会議室) 9:00~12:00
23月	㊤山陽郷土資料館
24火	●乳児健診(山陽保健センター) 受付12:45~13:15
25水	㊤桜が丘いきいき交流センター ㊤桜が丘出張所 ★交通安全日
26木	
27金	
28土	㊤桜が丘出張所

●2月のスポーツ施設スケジュール

	山陽ふれあい公園			吉井B&G海洋センター	
	屋内プール			アリーナほか	屋内プール
	10:00 ▼ 20:30	13:00 ▼ 20:30	10:00 ▼ 16:30		
1日			○		
2月	休館日			休館日	
3火		○		休館日	
4水	○				
5木	○				
6金	○				
7土	○				
8日			○		
9月	休館日			休館日	
10火		○		休館日	
11水			○		
12木	休館日			休館日	
13金	○				
14土	○				
15日			○		
16月	休館日			休館日	
17火		○		休館日	
18水	○				
19木	○				
20金	○				
21土	○				
22日			○		
23月	休館日			休館日	
24火		○		休館日	
25水	○				
26木	○				
27金	○				
28土	○				

3月31日までお休みします。

○屋内プール一般開放

■開館時間と利用料金

- ◇山陽ふれあい公園 (☎955-4432)
午前9時~午後9時(日曜日・祝日 午後5時)
[プール] 高校生以上400円、中学生以下200円
※市内在住で65歳以上の人、障害者手帳または療育手帳をお持ちの人は利用料が半額になります。
受付へ証明書を提示してください。
[トレーニングルーム] 300円
※トレーニングルームのご利用は高校生以上で初心者講習修了者に限ります。初心者講習は開館時間内でいつでも受講できます。
- ◇吉井B&G海洋センター (☎954-2323)
午前9時~午後9時(日曜日・祝日 午後5時)
[トレーニングルーム] 100円
※トレーニングルームのご利用は高校生以上です。

受賞おめでとう! 「明るい家庭づくり」作文

岡山県青少年育成県民会議主催の平成26年度「明るい家庭づくり」作文について、市の審査で小・中学生の部で最優秀、保護者の部で入選を受賞した作品を県へ応募したところ、審査の結果、次の皆さんが入賞されました。(敬称略)

■優秀賞

<保護者の部>

土江 佳奈(周匝保育園)／岡本さやか(周匝保育園)

■優良賞

<小学生の部> 平井 璃久(山陽北小1年)

<保護者の部> 中務 法子(佐伯北保育園)

■佳作

<小学生の部>

兵江 悠豪(山陽北小2年)／井上 咲穂(山陽北小3年)

荒堀 聡史(山陽北小4年)／楠本 海斗(笹岡小5年)

仁井谷颯真(山陽北小6年)

<中学生の部>

葛原 悠生(桜が丘中1年)／八塚 愛実(桜が丘中2年)

檜崎 秀都(赤坂中3年)

<保護者>

實盛 麗茶(いわなし幼稚園)／戸川千恵美(笹岡保育園)

■問い合わせ先

- ・教育委員会社会教育課 ☎955-0783

赤磐市特定公共賃貸住宅公募のご案内

■募集団地

▶団地名／安岡(坂辺1055番地18)

▶戸数／3戸 ▶規格／4LDK

▶家賃月額(入居時)／50,000円

■募集期間 2月2日(月)～16日(月)

■申込方法

入居申し込みは本人または家族の人が赤坂支所産業建設課へ直接申し込んでください。

※申し込み多数の場合は抽選となります。

※入居要件については、本庁都市計画課または支所産業建設課へお問い合わせください。

■問い合わせ・申し込み先

- ・赤坂支所産業建設課 ☎957-4824

■問い合わせ先

- ・本庁都市計画課 ☎955-1485
- ・熊山支所産業建設課 ☎995-1217
- ・吉井支所産業建設課 ☎954-1366

原動機付自転車・軽自動車などの 手続きはお済みですか？

軽自動車税は毎年4月1日現在の所有者に課税され、その課税地は軽自動車などを常時置いている市町村となっています(乗用型農業用機械も税の対象になります)。

次の事項に該当する場合は、3月31日までに変更などの手続きを行ってください。手続きを行っていただかないと、引続き課税されますのでご注意ください。

- 所有者・車両とも赤磐市から転出している場合
→ 新住所地へ登録変更
- 他人に譲渡したが、名義変更の手続きができていない場合
→ 新所有者へ名義変更
- 死亡した人の名義のままになっている場合
→ 新所有者へ名義変更
- すでに使用していない場合
→ 廃車
- 盗難にあった場合
→ 警察に盗難届を出した後に廃車
(盗難届だけでは課税され続けます)

■手続きの場所

<原動機付自転車(排気量125cc以下)および小型特殊自動車>

- ・本庁 税務課 ☎955-0951
- ・赤坂支所市民生活課 ☎957-2226
- ・熊山支所市民生活課 ☎995-1214
- ・吉井支所市民生活課 ☎954-1183

<二輪車(排気量125ccを超えるもの)>

- ・中国運輸局岡山運輸支局 ☎050-5540-2072

<三輪以上の軽自動車>

- ・軽自動車検査協会岡山事務所 ☎050-3816-3084



資格喪失後の受診による医療費の返還について

勤め先や家族の健康保険にすでに加入したにもかかわらず、新しい保険証の交付が遅れたなどの理由で、赤磐市の国民健康保険証で受診した時や、日付をさかのぼって赤磐市国民健康保険をやめた時などは、赤磐市が病院などへ支払った保険給付費(医療費)を返還していただく場合があります。

これは、赤磐市の国民健康保険証で受診したことにより、本来は受診日当日に加入していた健康保険が負担するはずの保険給付費(7割～9割)を赤磐市が支払ったためです。返還が必要な医療費があった場合は、世帯主あてに送付する納付書で赤磐市へ返納していただき、その返納した金額を受診日当日に加入していた健康保険へ改めて請求しなおしていただきます。

■問い合わせ先

- ・本庁市民課国保年金班 ☎955-1113
- ・赤坂支所市民生活課 ☎957-2222
- ・熊山支所市民生活課 ☎995-1214
- ・吉井支所市民生活課 ☎954-1183

赤磐市子ども・子育て支援事業計画(素案)への意見募集

市では、現在策定を進めている子ども・子育て支援事業計画に市民の皆さんからの意見を反映するため、計画(素案)に意見を募集します。

<子ども・子育て支援事業計画>

子ども・子育て支援法に基づき、地域社会が一体となって子育て支援を推進するための計画です。

■対象 市内に在住・在勤・在学の人、市内に事務所または事業所を有する個人・団体・法人

■計画(素案)の閲覧方法

- ・市ホームページに掲載
- ・窓口(本庁子育て支援課・各支所健康福祉課)での閲覧

■募集期間 2月2日(月)～25日(水)(必着)

■意見の提出方法

指定用紙(本庁子育て支援課・各支所健康福祉課へ備付)に住所・氏名・連絡先と本件への意見を記入し、郵送・FAX・持参いずれかの方法で提出してください(市ホームページからも提出できます)。

■その他

- ・電話によるご意見の提出はお受けできません。
- ・ご意見に対する個別の回答は行いません。
- ・ご意見の内容は、個人情報を除くなど適宜修正を加え公表することがあります。

■問い合わせ・提出先

- ・本庁子育て支援課 ☎955-2635/FAX955-1118

岡山県議会議員選挙立候補予定者説明会

4月29日(水)に任期満了を迎える岡山県議会議員(赤磐市選挙区)の立候補届出に関する説明会を開催します。

当日は、立候補届出に必要な用紙をお渡ししますので、立候補予定者(関係者)は、出席してください。

■日時 2月16日(月) 午後1時30分～(受付は午後1時～)

■場所 本庁2階 第2会議室

■持参品 印鑑(代表者1人)

※出席者は立候補予定者1人あたり3人まで

■問い合わせ先

- ・赤磐市選挙管理委員会事務局 ☎955-4782



赤磐市障害福祉計画(素案)への意見募集

市では、現在策定を進めている障害者福祉計画に市民の皆さんからの意見を反映するため、計画(素案)に意見を募集します。

<障害福祉計画>

障害福祉サービス等の見込みなどを定める計画です。

■対象 市内に在住・在勤・在学の人、市内に事務所または事業所を有する個人・団体・法人

■計画(素案)の閲覧方法

- ・市ホームページに掲載
- ・窓口(本庁社会福祉課福祉推進班・各支所健康福祉課)での閲覧

■募集期間 2月2日(月)～25日(水)(必着)

■意見の提出方法

指定用紙(本庁社会福祉課・各支所健康福祉課へ備付)に住所・氏名・連絡先と本件への意見を記入し、郵送・FAX・持参いずれかの方法で提出してください(市ホームページからも提出できます)。

■その他

- ・電話によるご意見の提出はお受けできません。
- ・ご意見に対する個別の回答は行いません。
- ・ご意見の内容は、個人情報を除くなど適宜修正を加え公表することがあります。

■問い合わせ・提出先

- ・本庁社会福祉課 ☎955-1115/FAX955-1118

2月16日から3月16日まで

申告が始まります。

所得税及び復興特別所得税(確定申告)
瀬戸税務署
岡山市東区瀬戸町瀬戸70
☎0806(0)52)1155

確定申告が必要な人

- ① 事業（営業、農業など）をしている人
 - ② 不動産収入のある人
 - ③ 土地、建物などを売った人
 - ④ 給与の年収が2000万円を超える人、給与所得以外の所得が20万円を超える人、給与を2か所以上からもらっている人
 - ⑤ 公的年金等収入以外に他の所得がある人、公的年金等収入だけで所得の金額が所得控除の合計額を超える人
- ※公的年金等収入が400万円までで、他の所得が20万円以下の人は所得税及び復興特別所得税の確定申告は不要です。ただし還付の申告をすることはできません。

また、市県民税の申告が必要
な場合があります。

⑥ 前記の所得にあてはまらない、その他の所得がある人

平成26年分の住宅借入金等特別控除を受ける人

平成26年中に住宅の新築や購入・増改築を行った人で、一定の要件を満たしている人は、還付を受けるための申告ができます。

※住宅借入金等特別控除を受ける場合は、瀬戸税務署で申告をしてください。

申告は自書申告で

申告会場は大変込み合います。申告書はなるべく自分で作成して提出するようお願いいたします。

確定申告書を自分で作成する場合、国税庁ホームページ(<http://www.nta.go.jp>)の「確定申告書等作成コーナー」が便利です。活用ください。

申告書が作成できた人は、

所得や控除の証明となる必要資料を添付して瀬戸税務署か本庁税務課に提出してください。瀬戸税務署に郵送で提出することもできます。

市県民税(住民税)申告(住民税)申告
赤磐市役所税務課
赤磐市下市344
☎(0)55)0651

市県民税(住民税)申告が必要な人

市県民税は、平成27年1月1日に赤磐市に住所のある人が対象となります。下のフローチャートで、申告が必要かどうか確認してください。

昨年市県民税の申告をした人には2月上旬に市県民税申告書を郵送します。

※申告期間中、本庁税務課・各支所市民生活課の窓口では住民税申告の相談は受け

申告が必要かどうか、まずは確認!

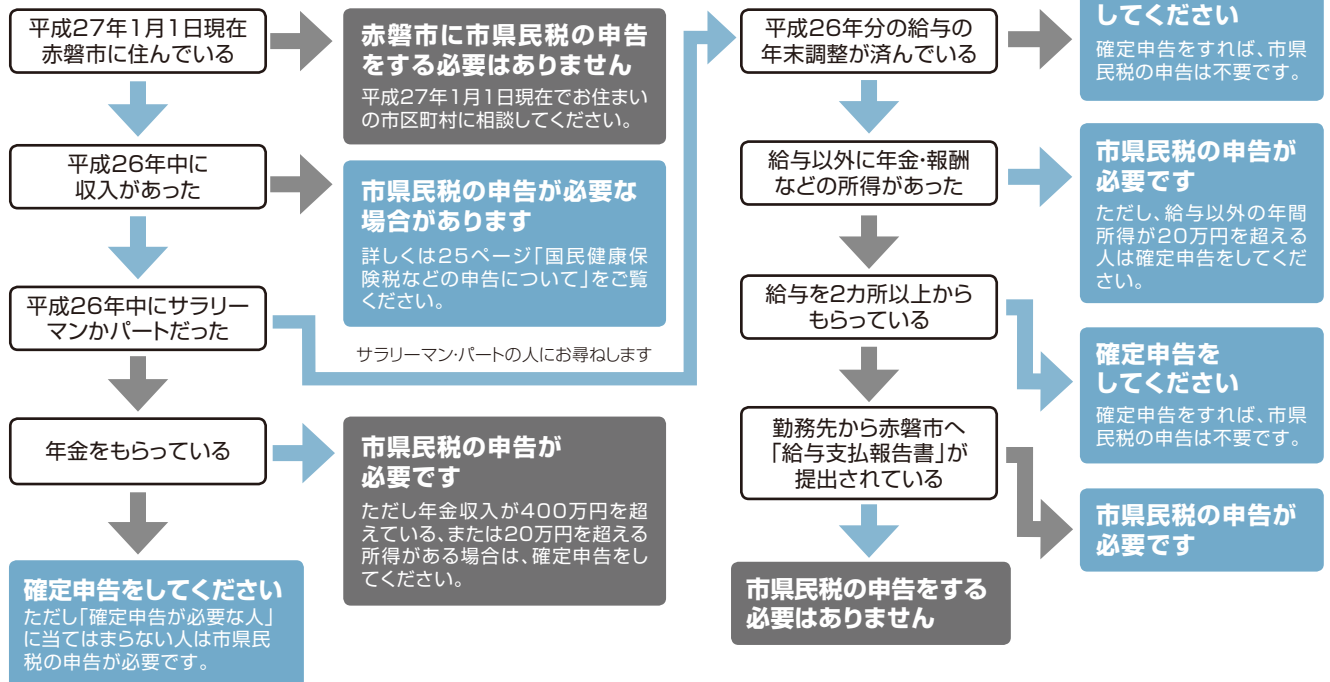

■ 申告に必要なもの

- 印鑑(スタンプ式は不可)
- 申告書が送付されている人は、その申告書
- 給与、雑所得(公的年金や個人年金など)、一時所得(生命保険や損害保険の満期)、配当所得などの源泉徴収票や支払調書の原本(コピー不可)
- 国民健康保険税・後期高齢者医療保険料・任意継続の社会保険料、介護保険料などの領収書、または支払った金額がわかるもの

国民年金保険料については、保険料を支払ったことを証明する書類(日本年金機構から事前に送付される「国民年金保険料控除証明書」または保険料の領収書)

※平成26年4月から2年前納の制度が始まりました。2年前納した人で各年分に相当する保険料をその年分に分けて控除する方は証明書と一緒に「社会保険料(国民年金保険料)控除額内訳明細書」の添付が必要です。

- 生命保険料控除、地震保険料控除を受ける人は、支払保険料の証明書
- 医療費控除を受ける人は、医療費の領収書、保険などで補てんされた金額の明細書、おむつ使用証明書など(医療費や補てん額については、必ず事前に計算してください)
- 身体障害者手帳や療育手帳、精神障害者保健福祉手帳など
- 寄附金控除を受ける人は寄附金の受領書など
- 「住宅借入金等特別控除」を受ける人は、登記簿謄本、契約書の写し、住民票の写し、増改築等工事証明書、借入金の年末残高証明書など

※税の還付を受ける人は、本人の預金口座の分かるもの

■ 申告会場へ出かける前に

申告期間中は会場が大変込み合います。待ち時間短縮のために次のことにご協力ください。

- 営業、農業、不動産などの収支内訳書は事前に計算し記入してください(昨年申告した収支内訳書の控をお持ちください)。
- 医療費と、高額医療費や入院給付金などで補てんされた金額は事前に計算してください。



次に該当する確定申告は、瀬戸税務署で申告してください。

- 土地や建物、株式などの譲渡所得
- 先物取引による所得
- 営業所得、不動産所得 ○住宅借入金等特別控除
- 青色申告 ○過年分(平成25年分以前)
- そのほか瀬戸税務署から別に案内のあったもの

付けていません。申告相談会場へお越しください。
 ※完成した申告書は窓口へ提出していただくか、郵便で送ってください。
 申告相談は、2月16日(月)から3月16日(月)まで(土・日、祝日は除く)です。各会場の日程については26ページをご覧ください。
 ※赤坂会場、吉井会場の相談日は昨年と変更があります。ご注意ください。

平成27年度から適用される市県民税の改正点

- ①住宅借入金等特別控除を受けられる居住開始年月日が平成29年12月31日まで延長されるとともに、居住開始年月日が平成26年4月1日以降の税額控除限度額が引き上げられました。
- ②上場株式等の配当・譲渡所得等にかかる10%の軽減税率の特例措置が廃止され、平成26年1月1日以降から20%の税率が適用されます

- ③(所得税15%、住民税5%)。上記の10%軽減税率の特例措置の廃止に伴い、非課税口座内の少額上場株式等に係る配当所得及び譲渡所得の非課税措置(NISA)が創設されました。
- ④ゴルフ会員権などの趣味や娯楽などの目的で所有する不動産以外の資産の譲渡損失(平成26年4月1日以降のもの)について総合課税では他の所得と損益通算ができなくなりました。

国民健康保険税などの申告について

国民健康保険に加入されている世帯や、後期高齢者医療保険被保険者(75歳以上の人)や介護保険第1号被保険者(65歳以上の人)がおられる世帯の人は、国民健康保険税や後期高齢者医療保険料、介護保険料算定のため、所得の有無にかかわらず申告をしてください。
 国民健康保険税は、所得が一定水準に満たない場合に軽

減措置を受けられますが、未申告の人がいる場合は、所得の把握ができないため軽減が受けられないことがあります。
 また、申告をしないと課税証明や所得証明などの発行ができないことがありますので、ご注意ください。

申告相談日程表

《申告相談受付時間》午前9時～午後4時

申告受付事務の効率化を図るため、今回の申告から、赤坂会場・吉井会場の会場設置日数を変更しました。赤坂・吉井地区にお住まいの皆さんにはご不便をおかけしますが、お間違えのないようこの日程表でご確認のうえ、ご来場ください。

■ 山陽会場		
月日	対象地区	会場
2/16(月)	馬屋・岩田	赤磐市役所 (2階大会議室)
17(火)	和田・穂崎	
18(水)	長尾・立川	
19(木)	河本・下市	
20(金)	熊崎・南方・斎富	
23(月)	沼田・中島	
24(火)	日古木・二井・高屋	
25(水)	上市・正崎・五日市	
26(木)	尾谷・津崎・神田	
27(金)	鴨前・西中・斗有	
3/ 2(月)	下仁保・上仁保	
3(火)	山陽1・2丁目	
4(水)	山陽3・4丁目	
5(木)	山陽5・6・7丁目	
6(金)	山陽1～7丁目	
9(月)	山陽全地区	
10(火)		
11(水)		
12(木)		
13(金)		
16(月)		

■ 熊山会場／桜が丘会場		
月日	対象地区	会場
2/16(月)	沢原・佐古	くまやまふれあいセンター
17(火)	殿谷・岡・酌田	
18(水)	円光寺・吉原	
19(木)	河田原・釣井・徳富・小瀬木	
20(金)	松木・勢力	
23(月)	千躰・奥吉原	
24(火)	小野田・豊田全域	
25(水)	可真下・可真上	
26(木)	弥上・野間・稗田・石蓮寺	
27(金)	桜が丘東1・2丁目	
3/ 2(月)	桜が丘東3・4丁目	
3(火)	桜が丘東5・6丁目	
4(水)	可真・桜が丘東全域	
5(木)	桜が丘西1・2・3丁目	
6(金)	桜が丘西4・5丁目	
9(月)	桜が丘西6・7丁目	
10(火)	桜が丘西8・9・10丁目	
11(水)	桜が丘西全域	
12(木)	桜が丘いきいき交流センター	
13(金)		熊山・桜が丘全地区
16(月)		

■ 赤坂会場		
月日	対象地区	会場
2/16(月)	小原・出屋	笹岡公民館
17(火)	坂辺・下分	
18(水)	惣分・大屋・山手	
19(木)	町苅田	赤坂支所 (2階大会議室)
20(金)	大苅田	
23(月)	東窪田	
24(火)	西窪田	
25(水)	由津里	
26(木)	山口	
27(金)	西軽部	
3/ 2(月)	東軽部	
3(火)	南佐古田・北佐古田・今井	
4(水)	多賀	
5(木)	赤坂全地区	
6(金)		
9(月)		
10(火)		※3月9日(月)から13日(金)までと3月16日(月)は、赤坂では会場を設けません。この間、赤磐市役所(2階大会議室)の会場で受け付けを行います。
11(水)		
12(木)		
13(金)		
16(月)		

■ 吉井会場		
月日	対象地区	会場
2/16(月)	※2月16日(月)から20日(金)までは、吉井では会場を設けません。この間、赤磐市役所(2階大会議室)の会場で受け付けを行います。	仁美農村振興センター
17(火)		
18(水)		
19(木)		
20(金)		
23(月)	仁堀東・塩木・平山	
24(火)	仁堀中・中勢実	
25(水)	仁堀西・戸津野	
26(木)	小鎌中・小鎌上・西勢実	
27(金)	合田・中畑・石上・小鎌下・広戸	
3/ 2(月)	仁軒屋・石・八島田・暮田	
3(火)	稲蒔・高田・光木	
4(水)	黒本	
5(木)	黒沢・滝山	
6(金)	中山・是里	
9(月)	河原屋・草生	
10(火)	周匝(中之町・下之町)	
11(水)	周匝(中之町・下之町以外)	
12(木)	中村・福田	
13(金)	吉井全地区	
16(月)		

下水道使用料変更のお知らせ

下水道事業の経営基盤の強化と公費負担の適正化を図るため、平成27年4月検針分(平成27年5月請求分)から下水道使用料を改定します。

厳しい経済情勢のなか、皆さんの生活や事業経営に多大なご負担をおかけしますが、より効率的な事業運営と健全経営に努めていきますので、ご理解いただきますようお願いいたします。

使用料の比較

下水道使用料(1カ月あたり・消費税込)

現行使用料			改定使用料		
区分	汚水量(立方メートル)	単価(円)	汚水量(立方メートル)	単価(円)	
基本使用料	8まで	1,080	8まで	1,134	
	8を超え30まで	144.72	8を超え30まで	151.2	
従量使用料(1立方メートルにつき)	30を超えるもの	154.44	30を超え50まで	172.8	
			50を超えるもの	189	

下水道使用料比較表(1カ月あたり・消費税込)

水量(立方メートル)	現行使用料(円)	改定使用料(円)	増減額(円)	増減率
8	1,080	1,134	+54	+5.0%
10	1,369	1,436	+67	+4.9%
20	2,816	2,948	+132	+4.7%
30	4,263	4,460	+197	+4.6%
40	5,808	6,188	+380	+6.5%
50	7,352	7,916	+564	+7.7%
60	8,897	9,806	+909	+10.2%
70	10,441	11,696	+1,255	+12.0%
80	11,985	13,586	+1,601	+13.4%
90	13,530	15,476	+1,946	+14.4%
100	15,074	17,366	+2,292	+15.2%
200	30,518	36,266	+5,748	+18.8%
500	76,850	92,966	+16,116	+21.0%
1000	154,070	187,466	+33,396	+21.7%
1500	231,290	281,966	+50,676	+21.9%

なぜ今使用料を値上げするの？

下水道の汚水処理の経費(維持管理費と元利償還金)は下水道使用料収入で賄うことが原則ですが、赤磐市では、経費の3割程度しか使用料収入がないため、一般会計からの繰入金で補っているのが現状です。「受益と負担の公平性」を保つためには、使用料の適正化を図り、一般会計からの繰入金を減らす必要があります。合併以来10年間使用料を据え置いていましたが、下水道事業の健全な財政運営を確保するため、この度、改定を行うこととなりました。

下水道区域内にお住まいの皆さん
下水道への接続をお願いします。

下水道は正しく使いましょう

下水道を正しく使わなければ、故障による修繕が必要となり、また不用な汚水の処理費用は皆さんの使用料で賄うこととなります。正しく使って、施設を長く使えるようにご協力をお願いします。

- ◎水に溶けない紙や紙おむつ、生ごみ、またガソリンなどの危険物は流さないでください。
- ◎油は、下水道管に徐々に付着し固まり、管のつまりの原因になります。紙でふき取る、市販の凝固剤で固めて燃えるごみで処理するなどして、流さないでください。
- ◎台所のマスは、月に1回掃除をしましょう。

●問い合わせ先／本庁上下水道課管理班 ☎955-2942

情報ボックス
コラム
スポーツ
カレンダー
公民館
図書館
市政情報

良い年になりますように!! 三世代交流お飾りづくり

12月13日、城南ふれあいセンターで、お飾りづくり
に詳しい難波公正さんを講師に招き、「三世代交流
お飾りづくり」を開催しました。

参加した子どもたちは、お飾りづくりを通して、昔
ながらの伝統にふれたり、地域のお年寄りの皆さん
とふれあいながら真剣な顔つきで、お飾りをつくり上
げ、最後は、完成したお飾りを手にして、「よい一年
となりますように!!」と笑顔がこぼれました。



「もういいかい 火を消すまでは まあただよ」 女性消防団員による予防啓発劇

11月22日、総社市山手公民館で開催された「第5
回岡山県女性消防団員若手消防団員研修会」へ赤
磐市の女性消防団員が参加し、予防啓発劇を行いま
した。

劇では、自作の衣装や小道具を駆使して、住宅用
火災警報器と初期消火の大切さを、200人を超える
参加者の前で堂々と演じました。

日常生活を題材に団員たち自らで考えた熱意のこ
もった劇に、会場からは多くの共感の声や笑いが巻き
起こる場面もあり、参加者から高く評価されました。

現在、市内では消防団員として15人の女性が活動し
ています。また、その内10人は女性部員として、火災
を未然に防ぐために啓発活動などを行っています。

今後も女性ならではのアイデアや優しさを生か
した消防団活動に期待したいです。



TOWN TOPICS

タウン・トピックス
2014.11 ▶ 2014.12

よいしょ、よいしょ!ぺったん、ぺったん! 昔ながらのもちつき体験

12月16日、桜が丘幼稚
園で臼と杵きねを使った昔な
がらの餅つき体験が行わ
れました。

子どもたちの「よいし
ょ!よいしょ!頑張れ!」と
いう元気な掛け声ととも
に餅つき開始。餅つきを
あまりやったことがない
子が多い中、一人ひとり
一生懸命餅をつく姿には
力強さを感じました。年少の子どもたちは、当日お手
伝いに来てくださったお父さんたちと協力して餅つき
をしていました。

餅がついたら、小さな手で丁寧に丸め、きな粉をつ
けてみんなで味わいました。自分たちでついた餅は
より一層おいしく感じたことでしょう。子どもにも大人
にも笑顔があふれていました。





100歳おめでとうございます 大澤波子さん(福田)

12月10日、この日に100歳を迎えられる大澤波子さんをお祝いするため、市職員が入院中の病院を訪問しました。

入院する病院の職員らによるお祝い会が行われ、市職員から贈ったお慶び状や花束をご家族が受け取られました。

波子さんは、花が好きで庭いじりをしたり編み物をするのが好きだったそうで、農作業などでよく体を動かしていたことが長寿の秘訣と、ご家族が話されていました。

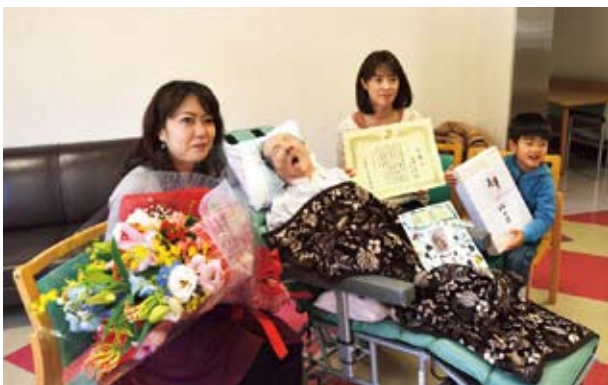

100歳おめでとうございます 近江晴子さん(南佐古田)

12月25日に100歳を迎えられる近江晴子さんのお祝いに、市長や市職員が12月15日に市内の施設を訪問しました。

晴子さんのご家族や施設の入所者、職員なども出席したお祝い会が行われ、市長からお慶び状や花束が渡されると一礼し、嬉しそうに受け取られました。

晴子さんは、手芸が得意でパッチワーク・編み物などをやっていたほか、旅行が好きで、孫と一緒にいろんな場所に遊びに行っていたそうです。

長寿の秘訣は、ひじき・豆類をよく食べること、できるだけ歩くようにすることだそうです。



100歳おめでとうございます 山下政子さん(町苅田)

12月1日、この日に100歳を迎えられた山下政子さんをお祝いするため、市長や市職員が市内の施設を訪問しました。

政子さんのご家族や施設の入所者、職員なども出席し、お祝い会が行われました。市長からお慶び状や花束が渡されると、「ありがとうございます」とお礼を述べ、家族と一緒に撮った記念写真では、両手でVサインをするなど、とてもうれしそうにしていました。

政子さんは、縫物が得意で、子どもの服はすべて手作りしていたそうです。長寿の秘訣は、具だくさんの味噌汁を食べることとよく働いていたことだそうです。



100歳おめでとうございます 尾関 求さん(河原屋)

12月1日、この日に100歳を迎えられた尾関求さんをお祝いするため、市長や市職員がご自宅を訪問しました。

柵原鉦山に長年勤務した功勞に対し勲七等瑞宝章を授与され、区長や老人クラブ会長を長年務められた求さんは、市長からお慶び状や花束が渡されると、「ありがとうございます」と受け取り、事前に用意したお礼文をしっかりと口調で読み上げられました。

奥さんとのおしゃべりが楽しみのひとつで、予防接種や手洗いうがいをするのを習慣としているそうです。

生命の尊さを考えよう 人権を考えるつどい

12月7日、第66回人権週間（12月4日～10日）の行事の一環としてくまやまふれあいセンターで、人権を考えるつどいが開催されました。

人権標語優秀作品の表彰、制定したばかりの「人権尊重都市宣言」を市在住の竹入光子さんにしなやかにかつ力強く披露していただきました。また、ミュージシャン・エッセイストとして活躍されている山田パンダさんによる講演会がありました。47歳のころ、保育園での保育助手を経験して子どもたちと接したことが人生の分岐点となったことをはじめ、自身の子どものころの体験談や、学校、家庭、地域でもっと子どもたちを見守って関わって寛容な大人になろうと話し、また身近な人、家族を大事にしようなど、日常生活での幸せを大切にしてほしいと呼びかけました。

約200人の参加者では講師と同年代が多く、共感したとの感想が多く寄せられました。



今月の表紙

華やかな装いで集まった新成人の皆さん。晴れやかな表情で成人式を迎え、久しぶりに会った恩師や友人たちと近況を語り合う姿は、元気いっぱいキラキラしていました。



編集者のつぶやき

▶ 新成人への祝福と支えてくれた人たちへの感謝の気持ちがあふれた成人式でした。恩師が涙しながらあいさつをする場面では、思わず自分の目頭も熱くなりました。大人の仲間入りをした皆さんのこれからの活躍を期待しています。（藤原）

▶ 数年前の私の成人式のときは、まだスマホを持っている人が珍しかったと思うのですが、今ではほとんどの人がスマホで写真や動画を気軽に撮影していました。中には「自分撮り用のスティック」を使っている人もいて、「はやり」を感じました。（栗政）



思いやりの心を育てる 「人権の花」感謝状贈呈式

12月15日、山陽小学校で「人権の花運動」感謝状の贈呈式が行われました。

これは、春から児童たちがお互いに協力しあって種まきをし、花を育てることにより、相手の立場を考慮すること、協力しあうこと、感謝することなどの重要性を学ぶとともに、その花を多くの人々に鑑賞していただき、子どもたちの思いやりの心をのぼすことを目的とした活動で、命の大切さなどの人権を尊重する心を育ててきた児童に対し、岡山人権啓発活動地域ネットワーク協議会から感謝状が贈られたものです。

子どもたちにとって人権の花運動は、思いやりの心を育てる貴重な体験となりました。



園児たちが快適に過ごせるように… ひかり幼稚園新園舎完成

ひかり幼稚園の園舎が、老朽化と耐震性の向上などの目的で建て替えられ、12月22日に落成しました。

新しい園舎は、園児や職員が快適に生活できるようユニバーサルデザインを取り入れました。防犯対策にも配慮し、職員室から園庭や園舎が見渡せる配置になっています。新たに図書室を設けて、園児がよりいっそう本に触れ合うことができるようになりました。室内は窓を大きくとり、光あふれる明るい保育室となっており、一日を通じて、のびのびと快適に過ごすことができるひかり幼稚園になりました。

読者の 広場の

☎秘書企画課 ☎955-4770

投稿

川柳くまやま / テーマ「黄昏」

黄昏にあしたを信じ旅支度……小野 房子
 黄昏を知らない八十路鋏を打つ……小山 ふじえ
 黄昏に来るべき終の母思う……光山 悦子
 たそがれのベールが包む老年期……沖 百合子
 黄昏に此処が貴方の指定席……長谷川至外余
 黄昏の陽を背負ってる地蔵さん……藤森 としお
 黄昏て浮名を流す粋なひと……大岩 歌子
 黄昏て老いの居場所に秋が来る……佐保田千代子
 夕焼けを拝むミレ一の絵の中に……松田 牧子
 たそがれにタバコくゆらせ回顧の輪……長舩 かつみ
 黄昏に応えてひらく月見草……佐藤 禮子
 枯葉舞う街は静かに黄昏る……従野 健一

このコーナーでは、みなさんからの投稿をお待ちしています。4月号は2月12日(木)が記事の締め切りです。



げんきッズ! あかいわ

●お子さんの写真を大募集!

「げんきッズ!あかいわ」では、3歳までのお子さん(3月・4月生まれ)の写真をお待ちしています。掲載を希望する人は①写真(返却はありません) ②氏名(ふりがな) ③性別 ④生年月日 ⑤住所 ⑥電話番号 ⑦FAX番号 ⑧メールアドレス ⑨保護者氏名 ⑩簡単なコメント(30字程度)を添えてください。締め切りは2月12日(木)までです。
 [あて先] 〒709-0898 赤磐市下市344 赤磐市役所秘書企画課
 E-mail/akaiwa_info@city.akaiwa.lg.jp



はなざわ みゆ
花澤 美結 ちゃん
(下市)
平成24年2月10日生まれ

お兄ちゃんが大好きな美結ちゃん♡にこにこかわいい笑顔でみんな幸せだよ。心優しい子に育ってネ。

お母さんの真美さんから



やまもと ふうか
山本 風歌 ちゃん
(円光寺)
平成24年1月26日生まれ

かわいい笑顔に癒されてるよ♪お姉ちゃん2人と仲良し三姉妹でいてね☆

お母さんの貴子さんから

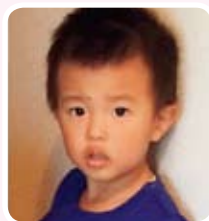

やまもと りゅうしん
山本 龍信 くん
(周匝)
平成24年1月24日生まれ

最近は会話が成り立つようになって、毎日楽しい!これからも優しいお兄ちゃんいてくださいね!

お父さんの健一さんから



おだ みいな
織田 望那 ちゃん
(桜が丘西2)
平成26年1月5日生まれ

わが家のアイドルみいちゃん!!これからも元気でいてネ♡

お母さんのはるかさんから



映画「種まく旅人3」の 監督が赤磐市を訪問

監督と脚本家、プロデューサーが市内各地を訪問し、映画の構想を練る

12月17日と18日に、赤磐市を舞台とした映画「種まく旅人3」の監督に決まった佐々部清さんが、脚本家の安部照雄さん、プロデューサーの秋枝正幸さんとともに、脚本の作成やロケ地の選定などを目的に赤磐市を訪れました。



監督に決まった佐々部清さん

佐々部監督は、これまでに「夕風の街 桜の国」や「ツレがうつになりまして」などの作品を手掛けたほか、「半落ち」では、日本アカデミー賞最優秀作品賞・優秀監督賞などを

受賞しています。

17日に市役所を訪れた際には、今回の映画について、「単なる観光名所を紹介して終わる一過性のものにはしたくない。完成した映画がいつまでも残る市民の宝物のような作品となるよう全力を尽くしたい」と意気込みを語りました。

その後、果樹苗木を取り扱う農園や桃を栽培している農家、岡山県農林水産総合センターなどに立ち寄り、生産者のこだわりや苦労話、新品种開発の実現性などを尋ねたほか、18日にも市内の農家や酒蔵などを訪問しました。

精力的に市内を見て回った監督は、「赤磐市は日本の普遍的な原風景が残っていて、この特徴を大切にしながら映画作りを進めたい。できるだけ多くの人にエキストラとして出演をお願いしたいと考えている。映画が市民の一体感を増すきっかけになればと思っています」と、市の印象と市民へのメッセージを述べました。



苗木農家を訪れ、接ぎ木の方法などを熱心に確認

この春には俳優が決まり、7月から8月にかけて本格的な撮影が行われる予定です。

今後、撮影スケジュールに合わせて、映画に出演するエキストラなどを募集します。詳細が決定しましたら、市ホームページなどでお知らせしますので、ぜひご参加ください。

■問い合わせ先

・本庁秘書企画課

(映画製作協力委員会準備室)

☎(0555)26052