

赤磐の暮らしに寄り添う情報ツール

広報

あかいわ

7

2015 July
No.124

人“いきいき” まち“きらり”



P02 ▶ P03

チャレンジデー2015 in あかいわ

P04 ▶ P05

特定健診を受けましょう

P06 ▶ P07

マイナンバー制度が始まります



5月27日、「チャレンジデー2015」が全国一斉に開催され、今年で6度目の参加となり3連勝中の赤磐市は、初参加の千葉県いすみ市と対戦しました。

チャレンジデー2015 in あかいわ

CHALLENGEDAY 2015 IN AKAIWA





市内各地で、朝早くから多くの人が運動に取り組み、ラジオ体操やジョギング、グラウンドゴルフなどをする姿が見られました。そのほかにも、チャレンジデーに合わせて公民館ではダンス体験や卓球体験が開催され、町内会や店舗、企業などでは、清掃活動やウォーキングの企画に多くの人が参加しました。

この日は、気温30度を超す真夏日となりましたが、学校・園では、子どもたちが元気に運動場を走り回り、昨年に引き続き岡山シーガルズのメンバーが参加するストレッチ教室や空き缶積み上げ大会でも、皆さん運動を楽しんでいるようでした。

午後9時にチャレンジデーの終了を迎えた後、参加者数の集計を行った結果、参加者は2万1668人で、参加率は48・4割を記録し、参加率21・4割のいすみ市に勝利しました。

運動を実施してくださった皆さん、本当にありがとうございます。ありがとうございました。

このチャレンジデーへの参加をきっかけに、普段から運動する習慣とし、健康づくり・体力づくりに取り組んでいきましょう。

最終結果		
参加率	赤磐市	いすみ市
	48.4%	21.4%





特定健診を 受けましょう

特定健診はメタボリックシンドロームをはじめとする生活習慣病を発見できる健診です。

① 日常の生活習慣が
大切です

不規則な生活習慣

続けていると

高血糖症
放っておくと、糖尿病となり、さらには腎障害や失明につながる。



脂質異常症
血液中の善玉コレステロールが少なく、悪玉コレステロールが多い状態のこと。放っておくと動脈硬化が進む。



高血圧症
日本人に多い症状。心臓へ負担がかかり、血管が傷むため、放っておくと脳卒中や心臓病などにつながる。



肥満症
特に内臓に脂肪がつく内臓脂肪型肥満を放っておくと、高血圧・動脈硬化・糖尿病などの危険性がアップ！



さらに進むと

メタボリックシンドローム(メタボ)へ突入 (内臓脂肪症候群)

命にかかわる
生活習慣病
へと進行...

3つのうち2つ以上あればメタボと診断

高血圧

脂質異常

高血糖

内臓脂肪

腹囲 男性 85cm以上
女性 90cm以上

メタボを育てる内臓脂肪は生活習慣病の生みの親!? 特定健診でメタボに着目するのはなぜ?

この内臓脂肪こそが、高血圧・脂質異常・高血糖を引き起こすホルモンを多く分泌し、それが動脈硬化・脳卒中・心筋梗塞などといった命にかかわる生活習慣病を発症する大きな要因となります。そのため、メタボに着目すると、生活習慣病の発症リスクが高い人を見つけやすいのです。

不規則な生活習慣は、生活習慣病の危険因子を誘発します。しかも、自覚症状がないため、その危険因子がさらに危険な命にかかわる生活習慣病へと悪化していきます。

② 特定健診で健康チェックを！

市の健診が変わります！

◆ 特定健診

今年度から、集団健診の項目に
心電図・眼底検査が追加されます。

・対象／40歳以上75歳未満の赤磐市国民健康保険被保険者
市から健診の案内を6月末に郵送。

・料金／集団健診1300円、個別健診1700円

・検査内容／問診、身体計測、診察、尿検査、血液検査
心電図、眼底検査（個別健診では医師の判断により追加で行うことがあります）

医師の判断により貧血検査を追加で行うことがあります。

・実施期間／集団健診 10月～11月、個別健診 7月～12月

※個別健診の実施医療機関と集団健診の日程は、受診券と一緒に郵送しますので、ご確認ください。

集団健診で
心電図と眼底検査が
追加になりました。



◆ 後期高齢者健診

今年度から医療機関で受診する
個別健診に変わります。

・対象／75歳以上の人
市から健診の案内を6月末に郵送。

・料金／800円

・検査内容／問診、身体計測、診察、尿検査、血液検査など

・実施期間／7月～12月

※個別健診の実施医療機関の一覧表は、受診券と一緒に郵送しますので、ご確認ください。

③ 重症化の予防をしましょう

生活習慣病については、特定健診後も引き続き、生活習慣の見直しと病気の重症化予防が大切です。

◆ メタボと判定されなかった人は…

特定健診を一度受けただけで安心せず、引き続き毎年受けて体の状態を確認しましょう。

◆ メタボと判定された人は…

まずは特定保健指導を受けて、生活習慣を改善しましょう。指導期間が終了しても、引き続き毎年特定健診を受けて、体の状態と生活習慣をチェックし、病気を予防しましょう。

◆ すでに治療中の人、病気を早期発見できた人は…

医師の指示どおりに治療を受けることはもちろん、引き続き毎年特定健診を受けて症状を確認し、病気の重症化の予防をしましょう。

年に一度は特定健診を受けて、自分の健康状態をチェックしましょう！

■ 問い合わせ先

〈特定健診受診券〉

・本庁市民課 国保年金班

☎ (055) 11113

・赤坂支所市民生活課

☎ (057) 4821

・熊山支所市民生活課

☎ (095) 1214

・吉井支所市民生活課

☎ (054) 1183

〈健診・保健指導〉

・本庁健康増進課

☎ (055) 11117

・赤坂支所健康福祉課

☎ (057) 4822

・熊山支所健康福祉課

☎ (095) 12993

・吉井支所健康福祉課

☎ (054) 1374



マイナンバー制度が始まります。

マイナンバー（社会保障・税番号）とは、国民一人ひとりが持つ12桁の番号のことです。国の行政機関や地方公共団体などで社会保障、税、災害対策の分野に利用されます。



マイナンバーキャラクター
マイナちゃん

1 マイナンバーは何のために導入されるのですか？

マイナンバー（社会保障・税番号）は、各機関が管理する個人情報と同じ人の情報であることを正確かつスムーズに確認するための基盤になるものです。

さらに、国や地方公共団体で分散管理する情報の連携がスムーズになり、さまざまなメリットをもたらします。

① 公平・公正な社会の実現

- ・マイナンバーの活用により、所得や他の行政サービスの受給状況を把握しやすくなります。
- ・負担を不当に免れることや不正な

受給の防止に役立ちます。
・本当に困っている人へのきめ細かい支援ができます。

② 国民の利便性の向上

- ・年金や福祉などの申請時に、用意しなければならぬ書類が減ります。これにより、行政手続きも簡素化され、国民の負担が軽減されます。
- ・行政機関にある自分の情報を確認したり、さまざまな行政サービスのお知らせを受け取ることがスムーズにできるようになります。

③ 行政の効率化

- ・行政事務が効率化され、国民の行政ニーズに、これまで以上に対応

2 番号はいつ、どのように通知されますか？

できるようになります。
・被災者台帳の作成などにマイナンバーを活用することで、迅速な行政支援が期待できます。

今年10月から、住民票を有する全ての人に、12桁のマイナンバーが通知されます。外国籍でも住民票のある人は対象です。原則として、住民票に登録されている住所あてにマイナンバーが記載された「通知カード」が送付されます。住民票の住所と異なるところにお住まいの人はご注意ください。

3 マイナンバーが必要なのは、いつ？

平成28年1月から、社会保障、税、災害対策の行政手続でマイナンバーが必要になります。

例えば

- ① 年金を受給しようとするとき年金事務所からマイナンバーを提示
- ② 健康保険に加入しようとするときに健康保険組合にマイナンバーを提示
- ③ 毎年6月に児童手当の現況届を出すときに市町村にマイナンバーを提示
- ④ 所得税及び復興特別所得税の確定申告をするときに税務署にマイナンバーを提示
- ⑤ 税や社会保障の手続きで、勤務先や金融機関にマイナンバーを提示

といった場面で使用することになります。

マイナンバーは社会保障、税、災害対策分野の中でも、法律や自治体の条例で定められた行政手続でしか使用することはできません。

情報提供ネットワークシステムを通じた各機関の情報連携は、国は平成29年1月以降、地方公共団体は平成29年7月以降、順次始まりです。情報連携により、申請時の課税証明書などの添付省略など、国民の負担軽減・利便性向上が実現します。

4 マイナンバーを他人に

提供してもよいのですか？

マイナンバーは、法律で定められた目的以外にむやみに他人に提供することはできません。他人のマイナンバーを不正に入手したり、他人のマイナンバーを取り扱う人がマイナンバーを含む特定個人情報を他人に不当に提供したりすると処罰の対象になります。

5 個人情報が外部に漏れる

おそれありませんか？

個人情報外部に漏れるのではないかと、他人のマイナンバーでなりすましが起こるのではないかと、といった懸念の声もあります。マイナン

バーを安心・安全にご利用いただくため、制度面とシステム面の両方から個人情報を保護するための措置を講じています。

さらに、情報提供ネットワークシステムを使って自分の個人情報をいつ、誰が、なぜやりとりしたのか、ご自身で確認していただける手段として、平成29年1月から個人ごとのポータルサイト（マイナポータル）が運用開始予定です。

6 個人番号カードとは

何ですか？

個人番号カードは「通知カード」とは異なり、本人の申請により平成28年1月以降、交付されるものです。

個人番号カードには、表面に氏名、住所、生年月日、性別と本人の顔写真が表示され、裏面にマイナンバーが記載されます。

個人番号カードは、①本人確認のための身分証明書として利用できるとともに、②カードに搭載されるICチップや電子証明書を活用することにより、e-Taxをはじめ、各種電子申請を行うことができます。マイナンバーはカードの裏面に記載されますが、法律で認められた場合を除き、個人番号カードの裏面をコピーすることなどは法律違反になるので

注意してください。

なお、ICチップには、券面に書かれている情報のほか、電子申請のための電子証明書が記録されますが、所得の情報や病気の履歴などのプライバシー性の高い個人情報は記録されません。そのため、個人番号カードから全ての個人情報が分かっ



個人番号カード

7 法人番号とは何ですか？

法人にも13桁の法人番号が指定され、広く公開されます。個人番号と異なり、官民間問わず自由に利用できます。

マイナンバー制度のお問い合わせは

0570-20-0178 (全国共通ナビダイヤル)

平日 午前9時30分～午後5時30分(土日祝日・年末年始を除く)

※お掛け間違いのないよう、くれぐれもご注意ください。

※ナビダイヤルは通話料がかかります。

※英語・中国語・韓国語・スペイン語・ポルトガル語対応は、0570-20-0291におかけください。

※一部IP電話などで上記ダイヤルに繋がらない場合は、050-3816-9405におかけください。

<ホームページ> <http://www.cas.go.jp/jp/seisaku/bangoseido/index.html>

電話番号一覧

※情報ボックス・コラム内でお知らせする市役所関係の電話番号は下記のとおりです。

- 本庁代表……………☎ 955-1111
- ▷くらし安全課……………☎ 955-2650
- ▷税務課市民税班……………☎ 955-0951
- ▷市民課市民サービス班…☎ 955-1112
- ▷市民課国保年金班…☎ 955-1113
- ▷協働推進課……………☎ 955-1114
- ▷社会福祉課……………☎ 955-1115
- ▷子育て支援課……………☎ 955-2635
- ▷健康増進課……………☎ 955-1117
- ▷介護保険課地域包括支援センター…☎ 955-1470

- ▷農林課……………☎ 955-6174
- ▷商工観光課……………☎ 955-6175
- ▷建設課……………☎ 955-1486
- ▷エコプラザあかいわ…☎ 955-1560
- 赤坂支所代表……………☎ 957-2222
- ▷健康福祉課……………☎ 957-4822
- ▷産業建設課……………☎ 957-4824
- 熊山支所代表……………☎ 995-1211
- ▷健康福祉課……………☎ 995-1293
- ▷産業建設課……………☎ 995-1217

- 吉井支所代表……………☎ 954-1111
- ▷健康福祉課……………☎ 954-1374
- ▷産業建設課……………☎ 954-1319
- 教育委員会
- ▷社会教育課……………☎ 955-0783
- ▷山陽郷土資料館…☎ 955-0710
- 消防本部……………☎ 955-2244
- ▷警防課救急係……………☎ 955-2254
- ▷消防署東出張所…☎ 995-0987
- ▷消防署北出張所…☎ 954-0760

募集

救命講習へ参加しませんか？ 救命の主役はあなたです！

いざというときに大切な人の大切な命を救うことができるのはそばに居るあなたです！

心臓が止まったときに有効なAEDの使い方や心臓マッサージの方法、その他ケガに対する適切な応急手当などを分かりやすく説明します。年齢や性別は問いません。この機会にぜひご参加ください。

※受講希望者が少数の場合ははやむを得ず中止となることもあります。ご了承ください。

- 日時／7月26日(日)
午前9時～正午
- 場所／赤磐市消防本部会議室
- 受講人数／10人程度
- 参加費／無料
- 申込期限／7月17日(金)
- 問い合わせ・申し込み先／消防本部警防課救急係

募集

防災士養成講座 受講者募集

昨年に引き続き、防災士養成研修講座を開催します。防災士とは、自助・互助・協働を原則として、防災の意識・知識・技能を持つていると認められた人で、社会のさまざまな場で減災と社会の防災力向上のための活動が期待されています。年齢・性別を問いません。

また、受講に際して市内在住の人は30人に限り補助制度があります。申込方法など詳しくはお問い合わせください。

- 日時／9月5日(土)～6日(日)
午前9時～午後7時
- 場所／中央公民館
- 定員／100人(先着順)
- 受講料／60,920円(補助制度あり)
- 申込期限／7月31日(金)
- 問い合わせ・申し込み先／本庁くらし安全課

募集

求職者支援訓練 受講者募集

求職者支援訓練とは、雇用保険を受給できない求職中の人などを対象に、全国の民間教育訓練機関が実施する「就職」を目的とした公的な職業訓練です。

今回、8月から9月に開講する各コースの受講者を順次、募集しています。

■募集科／基礎コース・実践コース(介護福祉、医療事務、事務分野など)
※開講日、訓練期間(3～6カ月)などはコースによって異なります。

- 受講料／原則無料(テキスト代などは自己負担)
- ※一定の要件(収入・資産など)を満たす人には、「職業訓練受講給付金(月10万円+交通費(所定の額))」が支給されるケースがあります。所定の手続きが必要となります。
- 問い合わせ先
ハローワーク和気
☎0869(93)1191

募集

8月1日採用予定 特別養護老人ホーム 吉井川荘正規職員募集

■職種・採用人員／看護職員若干名

※正規職員の身分は地方公務員で、柵原吉井特別養護老人ホーム組合の所属となります。勤務は日勤で、早出と遅出の交代制です。

■受験資格／平成5年4月1日以前に生まれた人で、看護師または准看護師免許を有する人

■提出書類／所定の試験申込書および履歴書

※所定の用紙を吉井川荘に取りに来てください(郵送可)。

- 申込期限／7月10日(金)
- ※当日消印有効
- 試験日／7月下旬予定
- 試験内容／書類選考・作文・面接
- 問い合わせ先
特別養護老人ホーム吉井川荘
〒708-1523
久米郡美咲町吉ヶ原838
☎0868(62)1277

●募集

社会貢献に意欲と熱意のある人求む！「市民後見人養成研修」受講者募集

認知症などで判断能力が十分でない人の生活を身近な立場で支援し、後見活動を行っていく「市民後見人」になってみませんか？

◆市民後見人とは…

親族による後見が見込めない高齢者、障害者などの権利を守るため、成年後見制度において、社会貢献の一環として、福祉サービスの契約や財産管理の代行をします。

※養成研修修了後、原則、市民後見人候補者として登録し、市民後見人として活動を行っていただきます。

■**研修期間**／10月から12月までの全8日間

■**場所**／きらめきプラザ（岡山市北区南方2-13-1）

■**応募資格**／20歳以上70歳未満の市内在住者で、高齢者障害者などの福祉に理解と熱意がある人

※原則として養成研修のす

情報ボックス

コラム

スポーツ

カレンダー

公民館

図書館

市政情報

●募集
地域包括ケアシステム構築促進事業 活動団体募集！

すべての課程を受講できる見込みがあること（詳細はお問い合わせください）
■**募集人数**／3人程度
■**受講料**／無料
■**申込方法**／申込書兼履歴書、小論文を提出（履歴書の様式、小論文の内容などについてはお問い合わせください）
■**選考方法**／書類審査および個人面接
■**申込期限**／7月31日（金）
■**問い合わせ**・申し込み先／本庁介護保険課地域包括支援センター

市では、高齢者が住み慣れた地域で自立した生活を送れるよう、地域ぐるみの支え合いの仕組みをつくることを目的に、市内で活動する住民団体、NPO、法人、各種任意団体などが行う活動を応援します。

■**事業概要**
介護予防や閉じこもり予防などを目的に、高齢者の

居場所づくりを継続的に実施される見込みがある事業の運営について、必要経費を基準額の範囲内で補助します。

・例：介護予防教室、集いの場、認知症カフェなど

※1回あたりの利用者が10人以上であること

■**申込期間**／随時
■**補助対象団体**／次の要件をすべて満たす団体

- ① 構成員の数が3人以上であること
- ② 事業を継続して実施される見込みがあること
- ③ 宗教活動、政治活動および選挙活動を行っていないこと
- ④ 暴力団、暴力団員が運営に関与していないこと

■**補助金額**
・月1回以上開設の場合：年額上限5万円
・週1回以上開設の場合：年額上限20万円

※事業の詳細については、お問い合わせください。
■**問い合わせ**・申し込み先／本庁介護保険課地域包括支援センター

認知症を予防して、いつまでもいきいきと
**「いきいき脳の健康教室」
学習者募集**

脳の健康維持、認知症予防を目的とした教室を開催します。読み書き（音読）・簡単な計算を継続して学習すると、脳の前頭前野が活性化され高齢者の認知症予防に効果があるという東北大学川島教授の研究成果を活用した教材を使い学習を行います。一緒に楽しく学習して脳を鍛えませんか？



- 対象**／独力で教室に通える、65歳以上の高齢者で毎週1回の学習教室参加と毎日10分程度の自宅学習が可能な人
- 学習期間**／9月から平成28年2月までの6カ月間（毎週金曜日）
- 時間**／午前9時30分から正午までの45分程度
- 場所**／中央公民館3階展示講座室
- 定員**／30人（先着順）
- 参加費**／月額2260円（教材費実費として）
- 申込期限**／8月7日（金）
- 問い合わせ**・申し込み先／本庁介護保険課地域包括支援センター

お知らせ

赤磐市花火大会開催

今年も夏の夜空を約2千発の花火が彩ります。ステージでは地域芸能の発表や、模擬店の出店があり、皆さんのお越しをお待ちしています。

詳しくは、広報あかいわ8月号でお知らせします。

日時／8月8日(土)

午後6時～9時

※荒天の場合は8月9日(日)に順延

場所／赤磐市くまやま水辺の楽校



問い合わせ先／赤磐市花火大会実行委員会事務局
(本庁商工観光課内)

お知らせ

身体に障害のある人を花火大会にご招待

県では、8月1日(土)の「おかやま桃太郎まつり納涼花火大会」観覧のために、車いす使用の身体に障害のある人を県庁9階へ招待します。

対象／県内在住者で身体障害者手帳をお持ちの車いす使用の身体障害者30人(付き添いは2人まで)

申込方法／所定の応募用紙、電子申請

申込期限／7月10日(金)

※応募者多数の場合は抽選
問い合わせ先
県障害福祉課

☎086(222)7362
FAX 086(224)6520

お知らせ

年金相談(※要予約)

日時／7月8日(水)
午前10時～正午、午後1時～3時

場所／吉井会館 農事実習室
相談員／岡山東年金事務所 所 年金専門官

※相談は完全予約制になりま
すので、あらかじめ相談時
間を予約してください。
予約受付窓口／本庁市民
課国保年金班

お知らせ

無料調停相談会

日時／7月16日(木)
午前10時～午後3時

場所／岡山弁護士会館 2階大会議室

相談担当者／弁護士、民事・家事調停委員

相談内容／離婚、親権、養育費など夫婦関係の調整、年金分割、相続、金銭貸借、土地、建物、交通事故、公害、その他民事・家事に関する諸問題

申し込み／不要
主催／岡山調停協会連合会、岡山民事・家事調停協会

問い合わせ先

岡山簡易裁判所庶務課
☎086(222)6771

お知らせ

障害者の「はたらく」について考えてみませんか

赤磐市障害者自立支援協議会(ピーチネットあかいわ)では、障害者の「はたらく」について考える研修会を開催します。

福祉先進国と呼ばれるスウェーデンの障害者就労事情について学び、私たちの地域で何ができるか考えた
いと思います。ぜひ、ご参加ください。

日時／7月25日(土)

午前11時～午後0時15分

場所／中央図書館 多目的ホール

講師／河本佳子さん(スウェーデンスコネ地方元作業療法部長)

内容／(仮)スウェーデンにおける障害者就労支援事情について
定員／60人(先着順)

参加費／無料

申込期限／7月17日(金)

問い合わせ・申し込み先／本庁社会福祉課

お知らせ

高齢者雇用安定助成金のご案内

高齢・障害・求職者雇用支援機構では、高齢者が生き生きと働ける社会をつくるために、助成金を支給しています。

機械整備や作業方法、作業環境の改善、定年の引き上げなど、高齢者の活用促進のための雇用環境整備にかかった経費の3分の2(大企業は2分の1)、上限1千万円を支給します。ただし、1年以上雇用している60歳以上の雇用保険被保険者1人につき20万円(特定業種は30万円)を上限とします。

この他にも、受給に当たっては要件がありますので、詳しくはお問い合わせください。

問い合わせ先

独立行政法人高齢・障害・求職者雇用支援機構 岡山支部 高齢・障害者業務課
☎086(241)0166
<http://www.jeed.or.jp/>

●お知らせ
自動交付機の停止

7月4日(土)はメンテナンスのため自動交付機を使用できません。ご迷惑をおかけしますが、ご協力お願いします。

■問い合わせ先／本庁市民課 市民サービス班、本庁 税務課市民税班

●お知らせ
盆のし尿収集休業日

お盆のし尿収集については、次のとおり休業します。なお、8月のし尿汲み取り申し込みは、7月31日(金)までをお願いします。

■休業日／8月14日(金)～16日(日)

■問い合わせ先

和気・赤磐し尿処理施設 一部事務組合

☎0869(92)0808

・キョクトウ

☎086(952)0384

公立保育園の臨時保育士・臨時調理員の募集

公立保育園(市内7園)で勤務できる臨時保育士・臨時調理員を随時募集しています。勤務地、勤務時間については相談に応じます。まずは、お電話でお問い合わせください。

■応募資格

- ・保育士：保育士資格を有する人
- ・調理員：調理師免許を有する人

■問い合わせ・申し込み先

・本庁子育て支援課 ☎(955)26035



野菜づくり見学会

一緒に始めませんか! 野菜づくり

野菜栽培の現場を見学し、実際の栽培について知っていただき、一緒に栽培してくださる人を募集します。

今回は、岡山県下でも最高技術と名高い「夏秋ナス」と、岡山県下のみならず東京でも誉れ高い「黄ニラ」についてご紹介します。

この他にも市内ではキラリと光る野菜が多く栽培されています。「スナップエンドウ」「白ネギ」なども農協の振興作物になっていて、地域で盛り上がりを見せています。

「何か栽培してみたいけど…」という皆さんのきっかけになればと思っています。どなたでもお気軽にご参加ください。



■日時／7月28日(火) 午後1時30分～

■場所／JA岡山東 赤坂支店(町苅田1301) ※会場で話を聞いた後、野菜の畑へ行きます。

■内容

- ①栽培の流れについて
- ②経営収支について
- ③部会生産者から栽培の実際について
- ④畑の見学(赤坂茄子、山陽黄ニラ)



■申込期限／7月21日(火)

(事前申込をしてない人でも、当日参加が可能です)

■問い合わせ・申し込み先

- ・本庁農林課、赤坂支所産業建設課
- ・JA岡山東 山陽基幹支店 ☎955-2077 / 赤坂支店 ☎957-3008
熊山支店 ☎995-1351 / 吉井支店 ☎954-0313
- ・東備農業普及指導センター ☎0869-92-5177



●お知らせ 資料館講座「勾玉づくり」

滑石を磨いて、古代のアクセサリー作りに挑戦してみよう！

■日時／8月1日(土)
午前9時30分～正午

■場所／山陽郷土資料館集合のち中央公民館美術工芸室で製作

■対象／小学生～一般（低学年は保護者同伴）

■定員／30人（先着順）

■参加費／300円

■申込開始／7月1日(水)

午前9時～

■問い合わせ・申し込み先／山陽郷土資料館

●お知らせ 母親学級「離乳食づくり＆マタニティカフェ」

市内の妊婦さんを対象に母親学級を開催します。

7月は、子育てに困らなために離乳食づくりを体験します。「離乳食ってどう作るの？何から食べさせた方がいいの？」など不安はありませんか。また、同じ食材で、ママも食べられる簡単絶品料理もご用意します。

この日はみんなで楽しいひとときを過ごし、交流を深めましょう。

託児もありますので、安心してお越しください。参加には申し込みが必要です。

■日時／7月16日(木)

午前10時～11時30分

(受付：午前9時45分～)

■場所／中央公民館 調理室

■持ち物／母子健康手帳、

エプロン、ふきん、三角巾

■申込期限／7月10日(金)

■問い合わせ・申し込み先／本庁健康増進課、各支所健康福祉課

●お知らせ あかいわつ子もりもり料理教室参加者募集

市では、赤磐市食育推進計画の一環として、幼児期の食育活動を推進しています。お子さんと一緒に料理を作ってみませんか。

自分で作ると苦手なものも食べられるようになったお子さんもいます。ぜひ、ご参加ください。

■日時

①8月20日(木)

②9月4日(金)

③9月8日(火)

※希望日を選んでください。

※各回午前10時～午後1時

■場所／熊山保健福祉総合センター（ほほえみ）調理室

■対象／2～4歳児とその保護者

■定員／各回10組（先着順）

■申込開始日／7月1日(水)

■問い合わせ・申し込み先／本庁健康増進課、各支所健康福祉課

子育て講座

自分も大切!! ハッピーママになるヒント

「自分のことは好きですか?」「自分のことを褒めていますか?」

家族を大切にするには、まず自分自身を大切にすることが必要です。今の自分を認めて楽しく育児ができるヒントを一緒に見つけましょう。

育児をしているお父さん、お母さん、育児をしている人を応援したい人、ぜひご参加ください。

■日時／8月29日(土)

午前10時～正午（受付：午前9時40分～）

■場所／桜が丘いきいき交流センター

■講師／北村年子さん（自己尊重トレーニングトレーナー）

■対象／市内在住在勤の子育て中の人、子育て支援に関わる人

■定員／200人（先着順）

■託児／30人（先着順）

■申込開始日／7月21日(火) 午前9時～

託児が必要な人は、申し込みの際にお問い合わせください。

■問い合わせ・申し込み先／本庁健康増進課、各支所健康福祉課



講師の
北村年子さん

7 EVENT GUIDE ON JULY 月のイベント案内

中央図書館 (☎955-0076)

- 絵本はともだち 毎週水曜日 午前10時30分～11時
- おはなしかい 毎週土曜日 午前10時30分～11時、第1・2日曜日 午後2時～2時30分
- 図書館知っく講座① 11日(土) 午後2時～3時
- きらり☆しあた一子ども版・映画上映会『チップとデール』
18日(土) 午後2時～
- 民話の寺小屋(民話の語り) 19日(日) 午後2時～2時30分

赤坂図書館 (☎957-2212)

- ブックんのおはなしかい 4日(土) 午前11時～11時30分
- ちいさなおはなしかい 8日(水)・22日(水) 午前11時～11時20分

熊山図書館 (☎995-1273)

- なかよしタイム 14日(火) 午前10時～正午
- おはなしのおへや 18日(土) 午前11時～11時30分

吉井図書館 (☎954-9200)

- おはなし会 11日(土) 午前10時30分～11時
- おはなしだいすき☆えほんといっしょ 17日(金) 午前10時～正午

竜天天文台公園 (☎958-2321)

- 無料観望会 4日(土) 午後7時～10時

●お知らせ 不法電波から暮らしを守れ!

電波は警察、消防・救急、放送、携帯電話など、私たちの生活の安心・安全のために使われています。

不法電波は、このような大切な通信を妨害して、私たちの生活を脅かします。

電波を利用するためには、原則、無線局の免許と技術

基準に適合した無線機器を使用することが必要です。

なお、不法に無線局を開設した場合は1年以下の懲役または100万円以下の罰金の対象となります。

また、不法電波で重要な無線通信を妨害した場合には、5年以下の懲役または250万円以下の罰金の対象となります。

電波のルールを守りま

しょう!

問い合わせ先

● 中国総合通信局
☎082(222)3332

●お知らせ

マダニ・つつが虫に注意!

野山や草むら、河川敷などに立ち入るときは、ダニに刺されないよう、長そで、長ズボン、手袋、長靴など

を身に付けましょう。また、地面に直接座ったり寝ころんだりすることは避ける、説明書をよく読み虫除け剤を使用する、帰宅したら入浴して服を着替えるなどしてダニから身を守りましょう。

ダニが媒介する感染症には「重症熱性血小板減少症候群」、「日本紅斑熱」(マダニ)、「つつが虫病」(つつがムシ)などがあり、これらは「発熱」と「発しん」が特徴です。重症の場合は死に至ることがありますので、

野山や草むら、河川敷などに立ち入った後、数日後に高熱が出て、赤い発しんがある時は、すぐに医療機関を受診しましょう。

また、マダニが体に吸い付いている場合は、無理に引き抜かず、皮膚科などで取ってもらいましょう。

■ 問い合わせ先／本庁健康増進課

●お知らせ

水の事故に気を付けて～ため池や水路・河川で遊ばないで～

魚釣りや水泳と、子どもたちが水に親しむ機会が多くなる季節となりました。

この時期、最も気をつけなければならぬのが、子どもたちの水難事故です。

事故を防止するには、保護者の皆さんはもちろん、地域の皆さんの協力が必要です。

〈地域の皆さんへ〉

● 危険な河川やため池などで遊んでいる子どもを見かけたら注意しましょう。

〈保護者の皆さんへ〉

● 子どもたちだけで、魚釣りや水遊びに行かせないようにしましょう。

● 子どもが出かけるときは、行き先や帰宅時刻、友達の名前などを確認しておきましょう。

● 子どもには、普段から危険な場所を具体的に教え、近づかないように注意しましょう。

■ 問い合わせ先／本庁建設課

●お知らせ 廃乾電池の回収方法が 変わります

エコプラザあかいわ（赤警市環境センター）では8月から、従来のアルカリ乾電池とマンガン乾電池に加えて、次の廃乾電池の回収を始めます。

- ① リチウム電池
- ② ボタン・コイン型電池
- ③ 左記のマークのある充電電池



Ni-Cd

ニカド電池



Li-ion

リチウム
イオン電池



Ni-MH

ニッケル
水素電池

■使用後の電池の出し方

電池をそのまま出すと、ショートして破裂し、出火する事故が起きています。

①から③の電池を出す場合は、安全のため、プラス極とマイナス極にセロハン

テープやビニールテープなどを貼り、絶縁処理をしてください。

■絶縁例

●円筒型



●平型



●ボタン型

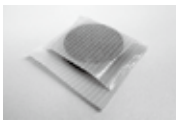

●配線型



■問い合わせ先／エコプラザあかいわ（赤警市環境センター）

●お知らせ 露店などを開設する皆さんへ

これからの季節は、皆さんの周りでも多くの花火大会、夏祭りや縁日が催されると思います。

しかしながら、この楽しい縁日やお祭りで、露店や屋台の出店者が、ガスコンロやグリルなどの火気器具やLPガスボンベ、発電機の燃料であるガソリンなどの取り扱いを誤ると、重大な事故や火災につながる可能性があります。



●カセットコンロを2台並べて大鍋や鉄板の使用やコンロを覆うような状態での使用は、カセットボンベの過熱爆発の危険があります。また電気の

コードリールは、巻いたままの状態やたこ足配線での使用は発熱発火の恐れがありますので、そのような状態での使用は絶対にしないでください。

●LPガスボンベは、必ず立てた状態で使用し、転倒防止の措置を講じ、ガスホースの接続はホースバンドを使用して確実に行ってください。

●発電機の燃料用ガソリンの保管取り扱いは、必ず試験確認済証を貼ってある携行缶を使用し、直射日光に当てず、風通しの良い場所で圧力弁を調整してから開栓してください。

●その他の器具についても取扱説明書を熟読して正しい使用方法で取り扱ってください。

また、これらの催しで火気を取り扱う露店などを出店する場合は、消火器を準備するとともに「露店等の開設届書」の提出が必要となりますので4日前までに近隣の消防署または出張所へ届け出てください。

■豆知識

LPガスボンベを車両で運搬する場合は、高圧ガス保安法の規制を受けることとなりますので、警戒標の掲示や必要な資器材・工具などの携行が定められています。

ただし、容器（LPガスボンベ）1本の容量が20ℓ以下で、かつ総容量が40ℓ以下の場合を除きます。

例えば、8キログラムボンベ1本は内容量が約19ℓなので、2本までの運搬は規制を受けませんが、10キログラムボンベは内容量が約24ℓとなるため1本から規制を受けますので取り扱いに注意してください。

■問い合わせ先／赤警市消防署、東出張所、北出張所



●コラム

農林課

有害鳥獣対策について

市では、農作物に被害を与えるイノシシ、シカ、ヌートリアなどの野生鳥獣に対する対策としてさまざまな取り組みを行っています。

今回は、それらの中で特に、野生鳥獣から農作物を守るための「防護柵（*1）の設置」、そして今年度からの新たな取り組みである狩猟者の確保に向けた「狩猟免許（*2）取得に対する助成」について紹介します。

① 防護柵設置補助金

野生鳥獣による農作物被害を防ぐための防護柵整備に対して、その資材の購入費を補助します。補助率は1/3から4/5までで、整備規模により補助率が異なります。

また、市では自然エネルギーの有効活用と環境にやさしいまちづくりを進めており、太陽光を利用したソーラー式電気柵も補助金の対象としています。

② 狩猟免許取得経費の助成

狩猟免許取得に要する経費（新規申請手数料、初心者講習会（*3）受講料）の半額を助成します。

※新規取得に限りません。更新申請は対象外です。

※市内の猟友会に入会する人に限ります。

詳細についてはお問い合わせください。

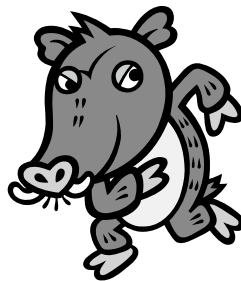

【用語解説】

*1 農地への野生鳥獣の侵入を防ぐ柵。障壁によって侵入を防ぐ物理柵（ワイヤーメッシュ／トタン／金網／ネットなど）と学習効果によって侵入を防ぐ心理柵（電気柵）があります。

*2 狩猟を行うためには「狩猟免許」を取得し、「狩猟者登録」を受けることが必要です。

*3 県猟友会の主催で行われる狩猟免許取得についての講習会です。受講は任意です。

●コラム

社会教育課

家庭で取り組むノーメディアタイム

最近、子どもたちがテレビ・携帯電話・パソコン・ゲームなどを長時間使用することにより、生活習慣の乱れや学力の低下、家庭でのコミュニケーション不足、ネットいじめ、プライバシーの侵害への発展などが危惧されています。

そこで、教育委員会は昨年から、子どものメディアとの関わり方を家庭で話し合い、メディアと接する姿勢とコントロールする力を身に付け、子どもの基本的な生活習慣と家庭教育力の向上を図ることを目的として「ノーメディアタイム」を啓発推進しています。

中学校では生徒が主体となり校内への携帯電話・スマートフォンを持ち込みの禁止、学習習慣の定着や学力向上を目的とした取り組みがありました。小学校ではPTAや家庭と連携し、親子で話し合っテルールを作り、保育園・幼稚園では保護者が子どもの規則正しい生活習慣を確立する取り組みについて、地域との交流を通して、お便りやポスターで周知を図りました。

これらの取り組みの中には、中

学校区内の学校・園の連携による統一的な実施により効果を高めたものもありました。

メディアが進展する現代では、テレビや携帯電話・スマートフォンに頼らない時間を過ごすことは大人にとっても難しいことかもしれません。しかし、子どもたちがメディアコントロール力を身に付けながら基本的な生活習慣を高めるためには、「食事の時にはテレビを消して会話をする」「休日は家庭で一緒に過ごす」「家庭でルールを決める」などの取り組みは大切です。また、メディアとの関わり方を家庭で話し合うことは家庭教育力の基盤ともなります。



これらの取り組みは、個々の家庭だけでなく、地域の取り組みがあることで、より良い効果も期待されます。子どもたちが健やかに過ごせる地域づくりにご理解とご協力をお願いします。

●人権コラム「第54回」

協働推進課

第65回「社会を明るくする運動」 「犯罪や非行を防止し、立ち直りを支える地域のチカラ」

法務省主催の「社会を明るくする運動」は、今年で65回目を迎えました。

「更生保護の日」である7月1日からの1カ月を強調月間として、すべての国民が、犯罪や非行の防止と罪を犯した人たちの更生について理解を深め、それぞれの立場において力を合わせ、犯罪や非行のない安全・安心な地域社会を築こうとする全国的な運動です。

テレビや新聞では、毎日のように事件のニュースが報道されています。安全で安心な暮らしは、すべての人の望みです。犯罪や非行をなくすために、取り締まりを強化するだけでなく、立ち直ろうと決意した人を見守り支える地域社会のあたたかい心が必要です。

犯罪や非行のない幸福で明るい社会の実現を願うシンボルマークである「幸福の黄色い羽根」のもと、市では、保護司会

更生保護女性

会が中心とな

って、毎年、7月の強

調月間に商業施設での街頭啓発や中

学校でのあいさつ運動、ポスターの掲示などの啓発

活動を行っています。この機会に犯罪や非行の防止などについて考え

てみませんか。



更生保護のイメージキャラクター
更生ペンギンのホゴちゃん



昨年度の啓発活動の様子

●エコプラザあかいわ リサイクルプラザニユース

環境課

第3回リユース品提供抽選会の 申し込みを受け付けます

エコプラザあかいわ内にあるリサイクルプラザでは、7月31日に、リユース品の抽選会を開催します。この抽選会には、これまで多くの人にご参加いただいています。気になってきた物があるかもしれません。皆さんのご来場をお待ちしています。

■参加資格／市内在住、または在勤の20歳以上の人

■申込期間／7月6日(月)～27日(月)

■開札日時／7月31日(金)午後2時～※当選者には、当選通知書をお送りします。

開館日には、再使用できるリユース品の受け入れをしています。また、本・衣類・食器など無料で提供できる物も展示していますので、お気軽にお越しください。

また、今月は、リサイクル実験教室で、紙すきうちわ作り（中央公民館共催「るるんエコ講座」）を行います。詳しくは、24ページをご覧ください。

■開館日時／毎週月・木・金曜日、第2・第4土曜日

午前10時～正午、午後1時～4時

※土曜日はごみの持ち込みができません。

※土曜日は入口が西側の門に変わりますのでご注意ください。

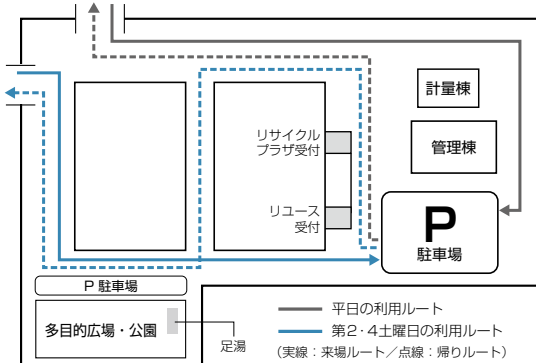

■問い合わせ先

・エコプラザあかいわ（赤磐市環境センター）

「散歩」と「ウォーキング」の違い

なぜ、「散歩」と「ウォーキング」を使い分ける必要があるのでしょうか？

散歩だけでは効果が低い、ウォーキングだけでは継続が難しいというデメリットがあるからで、上手に使い分けることで互いのデメリットをカバーし合えるからです。

散歩もウォーキングも足を使っている運動です。

両者の違いは2つあります。

①歩くスピード

散歩は、ゆっくり歩き、視線は上下左右あらゆるもの、景色に向けられ、時に立ち止まったりもします。

対してウォーキングは、速く歩き、目的地向かってひたすらよそ見もせず、立ち止まることなく歩きます。

②効果の違い

散歩は、どちらかというと、自然を感じるところや、天気の良い

時に歩くもの。その結果、精神疲労・ストレスの軽減や気分転換など、こころ

と脳の活性化に効果があります。

また、「好奇心のアンテナ」を伸ばせば、いつも散歩道が新しい趣味との出会いをもたらす「お宝街道」になるかもしれません。

ウォーキングは、景色や天気をそれほど気にせずに風や雨が強くない限りは、歩きますので、心肺機能や筋力の増強などに効果があります。

少し強引かもしれませんが、「こころが疲れているな」と思う時は散歩が、「からだが疲れているな」と思う時にはウォーキングが良いと思います。一度お試しください。

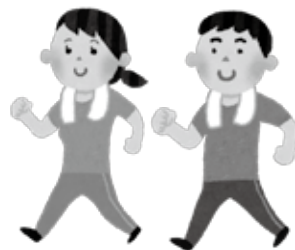

アダルトサイトの相談が 年間で10万件を突破！

アダルトサイトに関する相談は、毎年大変多く寄せられています。平成26年度には、ついに過去最高の相談件数となりました！！

「有料だ」という認識がないままサイトをみていたところ、突然、料金の請求画面が表示された。支払わなければならないか」など、業者に支払う前の相談が多く見受けられます。



(国民生活センター見守り新鮮情報より抜粋)

消費生活に関する
出前講座を行っています！

現在、県内の「特殊詐欺」被害額が過去最悪のペースで増加しています！！

市では、少しでも悪質商法などに関する情報を知っていただき、被害を未然に防止するため「出前講座」を行っています。

ぜひ、お気軽にご利用ください。

▼対象／市内の5人以上のグループ

▼費用／無料

▼講座時間／30分～90分程度

※ご希望に合わせて内容を調整します。

▼講座内容／悪質商法の手口紹介、消費者トラブルと対処法の紹介、再現ドラマDVD、契約クイズ、心理チェックなど

▼申込方法／開催日の1カ月前までにお申し込みください

【問い合わせ先】

・消費生活相談室（本庁くらし安全課）
☎(055)47803

＜アドバイス＞
★無料だと思っても、料金を請求されることがあるので、不用意にアクセスしない。
★業者に決して連絡しない。
★お金は支払わずに、消費生活相談室に相談する。

全国大会出場

※全国大会出場の紹介は、本人の申し出により掲載しています。(敬称略)

- 第46回全国高等学校選抜ホッケー大会(岐阜県)
- 島根県立横田高等学校3年 中嶋 鍊(殿谷)



- 第34回全日本クラブチーム卓球選手権大会(神奈川県)
- 兒子 修二(桜が丘東4)

第30回全国選抜ゲートボール大会 笹川良一杯(宮城県)

- 森崎美枝子(大刈田)
- 是友 弘子(東軽部)
- 加賀美弘子(東軽部)
- 妹尾 捷子(多賀)
- 橋本美智江(東窪田)
- 北 小夜子(桜が丘東4)

結果

第18回赤磐市スポーツ吹矢交歓大会

- 開催日/4月20日
- 場所/山陽ふれあい公園 総合体育館
- 参加人数/28人
- 結果
- 〈6・7mの部〉
- 優勝:三宅俊恵(桜が丘東6)
- 準優勝:大契めぐみ(山陽4)
- 第3位:久道栄一(上市)
- 〈8mの部〉
- 優勝:原 辰彦(周匝)
- 準優勝:横田多美子(岩田)
- 〈9・10mの部〉
- 優勝:平井達良(桜が丘西2)
- 準優勝:黒島通子(桜が丘西8)
- 第3位:丹治幸仁(西中)



東備安全狩猟射撃大会

- 開催日/4月26日
- 場所/備前射撃場
- 参加者/24人(赤磐市から)
- 成績
- 〈個人の部Aクラス(55歳以下)〉
- 第4位:福安秀雄(山陽)
- チーム:桜が丘西3)
- 〈個人の部Cクラス(66歳以上)〉
- 第3位:山本勝敏(山陽)
- チーム:岩田)
- ※赤磐市からは福安秀雄さんと山本勝敏さんが東備地域の代表として、7月12日(日)に岡山県クレー射撃場で開催される県大会へ出場することになりました。

赤磐市ゴルフ選手権

- 開催日/5月4日
- 場所/赤坂カントリークラブ
- 参加人数/56人
- 結果
- 〈グロスの部〉
- 優勝:竹中俊之(74)
- 準優勝:金平康弘(75)
- 第3位:竹内 正(76)
- 第4位:笹野一成(76)
- 第5位:榎原 修(80)
- 第6位:皿井 誠(81)
- 第7位:岩本 仁(83)
- 第8位:鍛冶 宏(85)
- 第9位:黒田英典(87)
- 第10位:道越康史(87)
- 〈ヘアアの部〉
- 優勝:内藤一男(69・4)

第21回赤磐市卓球大会

- 開催日/5月31日
- 場所/高陽中学校体育館
- 参加人数/100人
- 結果
- 〈団体戦(20チーム)〉
- 優勝:山陽卓親B(富田・堀木・豊福・大隅・近藤・北村)
- 準優勝:山陽卓親A(三村・山野・寺田・西村・石原)
- 第3位:瀬戸高校(妹尾・阿部・山田・羽原・池)
- 第3位:白陵高校(廣瀬・高村・渡辺・田中)
- 優勝:豊福哲也(山陽卓親)
- 準優勝:三村浩基(山陽卓親)
- 第3位:廣瀬高嶺(白陵高校)
- 第3位:山野義信(山陽卓親)
- 準優勝:愛甲博美(72)
- 第3位:瀬尾佳悟(72・2)
- 第4位:金平康弘(72・6)
- 第5位:皿井 誠(72・6)
- 第6位:道越康史(72・6)
- 第7位:長谷井賢治(73・0)
- 第8位:柴田博志(73・4)
- 第9位:笹野一成(73・6)
- 第10位:小坂真佐之(73・6)

〈Bクラス〉34人

- 優勝:妹尾昂樹(桜が丘中)
- 準優勝:勝枝泰弘(桜が丘中)
- 第3位:阿部 光(瀬戸高校)
- 第3位:河原 徹(桜が丘中)
- 〈敗者復活戦優勝〉
- 森 滉世(桜が丘中)
- 〈初心者クラス〉41人
- 優勝:和氣優花(桜が丘中)
- 準優勝:楠原健一(山陽2丁目卓球)
- 第3位:前田清國(さくら卓球)
- 第3位:藤原大寛(山陽卓親)
- 第3位:藤原大寛(山陽卓親)
- 富山厚子(卓球を楽しむ会)

チャレンジデー

- 空き缶積み上げ大会
- 開催日/5月27日
- 場所/山陽ふれあい公園
- 参加チーム/18チーム
- 成績
- 〈最高記録〉
- 矢下 拓嗣(33.5秒・6ミニ)

山陽ふれあい公園 第2期(7~9月)運動教室のご案内

7月から9月の3カ月間の運動教室のご案内です。どの教室も、初めての人でも気軽に参加できます。この機会にぜひどうぞ。教室への参加を希望する人は山陽ふれあい公園まで、お気軽にお問い合わせください。事前に申し込みが必要です(先着順)。



教室名	曜日	時間	定員	7月のみ		都度払い
				回数	参加費	参加費
★新しい教室が加わりました!						
スポーツ吹き矢※	金	14:00 ~ 15:00		4回	2,000円	600円
◆まとめ払いのみ						
ヨガ(エクササイズ)	水	14:00 ~ 15:00	15人	11回	7,920円	—
ヨガ(リフレッシュ)	金	18:45 ~ 19:45	15人	11回	7,920円	—
ヨガ(アロマ)	土	9:15 ~ 10:15	15人	12回	8,640円	—
SLOWピラティス①	火	9:10 ~ 9:55	15人	11回	5,940円	—
SLOWピラティス②	火	10:05 ~ 10:50	15人	11回	5,940円	—
ストレッチ	木	9:15 ~ 9:45	15人	11回	3,960円	—
太極拳	火	14:00 ~ 15:00	10人	11回	7,920円	—
はじめての簡化太極拳※	火	15:10 ~ 16:10	10人	11回	7,920円	—
太極拳入門※	木	14:00 ~ 15:00	10人	10回	7,200円	—
クロール初級	水	10:15 ~ 10:45	10人	10回	3,600円	—
お試し3種※	水	10:50 ~ 11:20	10人	10回	3,600円	—
はじめてクロール※	木	10:15 ~ 10:45	10人	10回	3,600円	—
平泳ぎ初級	木	13:15 ~ 13:45	10人	10回	3,600円	—
◆1回ずつの参加もOK!						
ボディパンプ※	木	19:30 ~ 20:30	20人	11回	6,000円	600円
シバム	火	20:00 ~ 20:45	15人	10回	4,500円	500円
オリジナルダンス	水	10:00 ~ 10:40	15人	12回	5,400円	500円
足つぼりフレッシュ	火	19:15 ~ 19:45	15人	10回	3,000円	400円
かんたんエアロ	水	9:10 ~ 9:50	15人	12回	5,400円	500円
シェイプアップエアロ	水	20:00 ~ 20:40	15人	12回	5,400円	500円
アクアウォーキング	水	13:15 ~ 13:45	15人	11回	3,300円	400円
アクアウォーキング	木	10:50 ~ 11:20	15人	10回	3,000円	400円
アクアピクス	金	10:15 ~ 10:45	15人	12回	3,600円	400円
◆子ども向けスイミング教室(まとめ払いのみ)						
幼児クラス	火	15:15 ~ 16:15	24人	10回	9,000円	—
	木	15:15 ~ 16:15	24人	10回	9,000円	—
児童クラス①	火	16:15 ~ 17:15	30人	10回	9,000円	—
	木	16:15 ~ 17:15	30人	10回	9,000円	—
児童クラス②	火	17:15 ~ 18:15	30人	10回	9,000円	—
	木	17:15 ~ 18:15	30人	10回	9,000円	—

※新規開設または、内容が一部変更となる教室です。

■施設案内

吉井B&G海洋センター
草生テニスコート

オムニコート(人工芝)5面。照明設備完備で夜間も利用できます。利用時間は吉井B&G海洋センターの開館時間となります。



◆利用料金(1面あたり)

- ・市内料金…使用料 1時間300円
照明料 1時間300円
- ・市外料金…使用料 1時間600円
照明料 1時間600円

●7月の休日当番医 (窓口受付 9:00~17:00)

5日(日)	小坂内科医院	☎955-3344
	吉井外科医院	☎086-952-3331
12日(日)	赤磐医師会病院(小児科)	☎955-6688
	山本クリニック	☎955-8868
19日(日)	熊山診療所	☎995-1251
	道満医院	☎957-2111
20日(月)	桜井内科	☎957-3012
	景山医院	☎995-2299
26日(日)	ますだ眼科クリニック	☎958-5558
	鈴木医院	☎086-952-0205

※■は、公益社団法人赤磐医師会管内の岡山市東区瀬戸町地域にある医療機関です。当番医については6月5日現在です。受診する場合は、あらかじめ確認してください。

●今月の相談 (相談は無料で秘密は堅く守られます)

相談内容	日 時	場 所	問い合わせ先
【消費生活】	月曜日~木曜日(祝休日を除く) 10:00~16:00	本庁2階 消費生活相談室	本庁暮らし安全課暮らし安全班 ☎955-4783
【無料法律】※要予約 岡山弁護士会所属弁護士 奥田 哲也・賀川 進太郎	7月10日(金) 13:00~16:00	山陽産業会館2階 ふるさと交流室	本庁協働推進課 人権・男女共同参画班 ☎955-1114
【なやみごと(人権)】 相談員/人権擁護委員	7月8日(水) 13:00~16:00	山陽産業会館2階 ふるさと交流室	本庁協働推進課 人権・男女共同参画班 ☎955-1114
【行政】 相談員/行政相談委員	7月15日(水) 13:00~15:00	仁美農村振興センター	吉井支所市民生活課 ☎954-1183

●7月の保険料を期限内に納めましょう

固 定 資 産 税	2 期
国 民 健 康 保 険 税	2 期
介 護 保 険 料	2 期
後 期 高 齢 者 医 療 保 険 料	1 期

※期限は7月31日まで

●赤磐市の人口

(平成27年6月1日現在)

人 口	44,717 人 (+16)
男 性	21,391 人 (+7)
女 性	23,326 人 (+9)
世 帯 数	17,811 世帯 (+24)

※()は5月1日との差

今月の人権啓発標語

みんなでね
えがおでなかよく
あそぼうよ

●平成27年5月赤磐市火災・救急発生状況

※()は平成27年の累計

	火 災 別				計	救 急 別				計
	建物	林野	車両	その他		交通	急病	一般	その他	
本署	0 (1)	0 (0)	0 (1)	2 (5)	2 (7)	9 (41)	35 (239)	10 (46)	18 (92)	72 (418)
東出張所	0 (1)	0 (0)	0 (0)	0 (0)	0 (1)	6 (14)	20 (104)	8 (32)	5 (25)	39 (175)
北出張所	1 (2)	0 (0)	0 (0)	0 (1)	1 (3)	5 (12)	21 (78)	7 (21)	0 (2)	33 (113)
計	1 (4)	0 (0)	0 (1)	2 (6)	3 (11)	20 (67)	76 (421)	25 (99)	23 (119)	144 (706)

●平成27年5月赤磐市内交通事故発生状況(概数)

(赤磐警察署調べ)

	総件数	人身件数	死亡者数	重傷者数	軽傷者数	物損件数
27年5月中	77	15	0	1	15	62
26年5月中	96	31	0	1	30	65
増 減	-19	-16	0	0	-15	-3
27年5月末	387	84	1	13	107	303
26年5月末	460	122	0	8	157	338
増 減	-73	-38	1	5	-50	-35

●今月の交通標語「そのスマホ 運転中は NOタッチ」

●7月の検診・定期救急講習など

1 水	桜が丘いきいき交流センター 桜が丘出張所
2 木	●子宮頸がん検診〔吉井地域〕 ●子宮頸がん検診〔吉井会館〕 受付16:30~18:00
3 金	●子宮頸がん検診〔山陽地域〕
4 土	桜が丘出張所
5 日	
6 月	山陽郷土資料館
7 火	●1歳6か月児健診(山陽保健センター) 受付12:45~13:15
8 水	桜が丘いきいき交流センター 桜が丘出張所
9 木	
10 金	●育児相談(山陽保健センター) 受付9:45~10:30 ★交通安全日 ★交通事故・交通違反ゼロの日 ★犯罪ゼロの日
11 土	桜が丘出張所
12 日	
13 月	●子宮頸がん検診〔山陽地域〕 山陽郷土資料館
14 火	●子宮頸がん検診〔山陽地域〕
15 水	●子宮頸がん検診〔赤坂地域〕 ●乳がん検診(視触診)〔熊山地域〕 桜が丘いきいき交流センター 桜が丘出張所
16 木	●母親学級(山陽保健センター) 受付9:45~10:00
17 金	●3歳児健診(山陽保健センター) 受付12:45~13:15
18 土	桜が丘出張所
19 日	
20 月	山陽郷土資料館 桜が丘出張所 ★交通事故・交通違反ゼロの日
21 火	
22 水	●2歳6か月児歯科健診(山陽保健センター) 受付12:45~13:15 桜が丘いきいき交流センター 桜が丘出張所
23 木	●幼児歯科教室(山陽保健センター) 受付9:30~9:45、13:00~13:15いずれか※要申込
24 金	
25 土	桜が丘出張所 ★交通安全日
26 日	●定期救急講習(赤磐市消防本部会議室) 9:00~12:00
27 月	山陽郷土資料館
28 火	●乳児健診(山陽保健センター) 受付12:45~13:15
29 水	●乳がん検診(視触診)〔熊山地域〕 桜が丘いきいき交流センター 桜が丘出張所
30 木	●育児相談(吉井保健センター) 受付9:45~10:00 ★交通事故・交通違反ゼロの日
31 金	

●7月のスポーツ施設スケジュール

	山陽ふれあい公園		吉井B&G海洋センター		
	屋内プール		屋内プール		
	10:00 ▼ 20:30	9:00 ▼ 16:30	10:00 ▼ 12:00	14:00 ▼ 16:00	18:30 ▼ 20:30
1 水	○		○	○	○
2 木	○		○	○	○
3 金	○		○	○	○
4 土	○		○	○	○
5 日		○	○	○	
6 月	休館日		休館日		
7 火	○		○	○	○
8 水	○		○	○	○
9 木	○		○	○	○
10 金	○		○	○	○
11 土	○		○	○	○
12 日		○	○	○	
13 月	休館日		休館日		
14 火	○		○	○	○
15 水	○		○	○	○
16 木	○		○	○	○
17 金	○		○	○	○
18 土	○		○	○	○
19 日		○	○	○	
20 月		○	○	○	
21 火	休館日		休館日		
22 水	○		○	○	○
23 木	○		○	○	○
24 金	○		○	○	○
25 土	○		○	○	○
26 日		○	○	○	
27 月	休館日		休館日		
28 火	○		○	○	○
29 水	○		○	○	○
30 木	○		○	○	○
31 金	○		○	○	○

○屋内プール一般開放

■開館時間と利用料金

◇山陽ふれあい公園 (☎955-4432)
午前9時~午後9時(日曜日・祝日 午後5時)
[プール] 高校生以上400円、中学生以下200円
※市内在住で65歳以上の人、障害者手帳または療育手帳をお持ちの人は利用料が半額になります。
受付へ証明書を提示してください。
[トレーニングルーム] 300円
※トレーニングルームのご利用は高校生以上で初心者講習修了者に限ります。初心者講習は開館時間内でいつでも受講できます。

◇吉井B&G海洋センター(☎954-2323)
午前9時~午後9時(日曜日・祝日 午後5時)
[プール] 高校生以上200円、中学生以下100円
[トレーニングルーム] 200円
※トレーニングルームのご利用は高校生以上です。

◆講座の受け付けは、各館とも午前9時からで、すべて先着順です。 ◆定員のあるものは、定員になり次第締め切ります。
◆この公民館情報は、市ホームページでもご覧いただけます。市ホームページ▶<http://www.city.akaiwa.lg.jp/index.html>

●熊山公民館 (松木623 / ☎995-1360)

夏休みわいわい広場「工作教室」

～スーパーボール作り、八面がえし作り～

あちこち飛び跳ねるスーパーボールと回転させていくと絵が8場面になる紙のおもちゃを作ります。

- 日時 / 7月25日(土) 午前9時30分～正午
- 講師 / 松本 達郎 さん
- 対象 / 小学生 ■定員 / 20人
- 参加費 / 無料 ■持ち物 / 絵の具、色鉛筆、水筒
- 申込開始日 / 7月1日(水)

夏休みわいわい広場「作文教室」(全3回)

作文への取り組みを学び、実際に書いてみよう!

- 日時 / 7月30日(木)、31日(金)、8月5日(水)
午後1時30分～4時30分
- 場所 / くまやまふれあいセンター会議室
ただし、7月31日(金)は熊山公民館大集会室
- 講師 / 北川 久美子 さん
- 対象 / 小学生 ■定員 / 25人
- 参加費 / 無料 ■持ち物 / 筆記用具、水筒
- 申込開始日 / 7月1日(水)

夏休みわいわい広場探検編「夜の動物園」

夜の池田動物園で、昼間とは違う動物たちの様子を観察しよう!

- 日時 / 8月7日(金) 午後6時～9時30分
 - 場所 / 池田動物園
 - 集合場所 / 熊山公民館1階ロビー
 - 対象 / 小学生 ■定員 / 20人
 - 参加費 / 1,000円(入園料込)
 - 持ち物 / 筆記用具、水筒、虫よけ
 - 申込開始日 / 7月15日(水)
- ※夜遅くなるので、食事を済ませてご参加ください。

夏休みわいわい広場「絵画教室」(全2回)

絵画への取り組みを学び、実際に描いてみよう!

- 日時 / 8月11日(火)、12日(水) 午前9時～11時
- 場所 / くまやまふれあいセンター 会議室
- 講師 / 越宗 晶代 さん ■対象 / 小学生
- 定員 / 20人 ■参加費 / 無料
- 持ち物 / 水彩絵具、クレパス、水筒、タオルなど
- 申込開始日 / 7月15日(水)

●山陽公民館 (山陽1-10 / ☎955-9777)

第55回ブルーシャトーコンサート

「フルーツ&フラメンコギタージョイントコンサート」

- 日時 / 7月26日(日) 午後2時～3時(開場…午後1時30分)
- 出演 / 吉岡 慶博 さん、井本 実 さん
- 曲目 / アルハンブラ宮殿の思い出、愛のロマンス、宵待草、川の流れのように、フラメンコナンバー ほか
- 対象 / 乳幼児～一般 ■入場料 / 無料
- 申し込み / 不要

●山陽公民館 (山陽1-10 / ☎955-9777)

みんなでラジオ体操しませんか?

皆勤賞をめざそう!

- 日時 / 7月21日(火)～8月29日(土)
午前6時30分～45分(日曜日、祝日は休み)
- 対象 / 幼児～一般 ■参加費 / 無料
- 申し込み / 不要

そば亭「やよい」開店(1日限定)

そば打ち学校1期生が手打ちそばでおもてなし! ご来店をお待ちしております。

- 日時 / 7月27日(月) 午前11時30分～午後1時
 - 定員 / 30人
 - 参加費 / ざるそば400円(限定30食)
 - 申込開始日 / 7月6日(月)
- ※1人1食に限ります。

●吉井公民館 (周匝136-1 / ☎954-1379)

天文教室2015

流星群の観測方法の紹介や大型天体望遠鏡で金星や土星の観測をします。一緒に観測しましょう!

- 日時 / 7月18日(土) 午後7時～8時30分
- 場所 / 竜天天文台公園
- 対象 / 小学3年生～一般 ■定員 / 20人程度
- 参加費 / 100円 ■持ち物 / 筆記用具
- 申し込み / 不要

たなばたのゆうべ

竜天天文台でたなばたのイベントを開催します。

- 日時 / 8月1日(土) 午後6時～8時30分
- 場所 / 竜天天文台公園
- 内容 / 短冊に願いを書いて笹飾り、綿菓子のプレゼント、バルーンアートや折り紙、ミニ花火大会
※雨天の場合は、内容を一部変更して行います。
- 参加費 / 無料 ■申し込み / 不要



■その他の公民館の住所・問い合わせ先

- 赤坂公民館 (町苅田507 / ☎957-2211)
- 笹岡公民館 (坂辺9 / ☎957-2214)

●高月公民館 (穂崎848-1 / ☎086-229-9777)

夏休み子ども囲碁・将棋教室(全4回)

勉強、スポーツも大事。手が空いたときに囲碁・将棋も
いいよ!

■日時/7月30日(休)、8月6日(休)、20日(休)、27日(休)
午後1時30分～3時30分

■講師/両宮地域 囲碁同好会の皆さん

■対象/小学生～中学生 ■定員/30人

■参加費/無料

■申込開始日/7月2日(休)

公民館まつり

グループ活動の皆さんの1年間の成果をご覧ください。
驚きの作品と卓越した演奏、圧巻の演技に舌を巻くこと
請け合いです!!

■日時・内容

- ・8月1日(土)…作品展示発表(午前10時～午後4時)
- ・8月2日(日)…ステージ発表(午前10時～午後4時)

●西山公民館 (西中220-1 / ☎955-0777)

7月思い出作り教室 ～元気に友だちと遊ぼう～

子どもたちの放課後支援を目的に、遊びを通して思い
やりの心を学びます。

■日時/7月1日(休)～31日(金) 午後4時～5時

※火曜日、日曜日、祝日は教室を休みます。

■対象/幼児、小学生、一般 ■定員/なし

■参加費/無料 ■申し込み/不要

家庭菜園講座

家庭菜園は多種少量生産、野菜に適した土作り、病気・
防虫対策を学び、収穫と食の喜びを味わいましょう!

■日時/7月13日(月) 午前10時～正午

■講師/JA岡山東営農指導員

■対象/一般 ■定員/20人

■参加費/500円

■申込開始日/7月1日(休)

シュークリーム作り教室

フランス語で「クリーム入りのキャベツ」の意味を持ち、
皆が喜ぶ手作りシュークリームに挑戦しよう!

■日時/7月15日(水) 午前9時30分～正午

■講師/阿部 千枝子 さん

■対象/一般 ■定員/12人

■参加費/500円

■持ち物/エプロン、三角巾、手拭用タオル

■託児/希望者は事前に申し込みが必要(1回につき負担
金1人100円必要)

■申込開始日/7月1日(休)

●西山公民館 (西中220-1 / ☎955-0777)

夏休み工作教室(1)～木の自動車を作ろう～

夏休みの宿題は、工作教室で片付けよう!

■日時/7月25日(土) 午後1時30分～3時30分

■講師/手労研岡山支部

■対象/小学1年生～3年生 ■定員/15人

■参加費/200円 ■申込開始日/7月1日(休)

●熊山公民館 (松木623 / ☎995-1360)

元気もりもり講座～熊山公民館編～(全6回)

今年は、熊山公民館でも「元気もりもり講座 熊山公民
館編」を開講します。楽しく体を動かし、仲間と一緒に
心や体の健康を守っていきませんか? 3回目以降の詳細
しい内容については、次号以降でお知らせします。

■日程

回	開催日	内 容
1	7月14日(火)	開講式・体力測定
2	7月28日(火)	ウォーキングと体操
3	8月25日(火)	笑い文字・笑いヨガ ～笑顔でコミュニケーション～
4	9月15日(火)	南京玉すだれに挑戦
5	10月20日(火)	体力測定(事後)
6	11月24日(火)	ボランティア講習

■時間/<第1回・第2回> 午後1時30分～3時30分

■講師/辻 博明 さん ■対象/60歳以上

■定員/30人

■参加費/500円(全6回分)

※材料費が別途必要になる回があります

■持ち物/上履き、運動のできる服装、タオル、飲み物

■申込開始日/7月1日(休)

ドキドキ講座「自然観察会」～田んぼの生き物に親しもう～

熊山公民館周辺の田んぼで、カエルや水生昆虫を探して
みよう!

■日時/7月4日(土) 午前9時～11時

■集合場所/熊山公民館

■対象/幼児～一般(幼児～小学生は保護者同伴)

■定員/20人 ■参加費/無料

■持ち物/帽子、飲み物、すべりにくい履物(水に濡れて
よいもの)、タオル、網(あれば)

■申込開始日/7月1日(休)

ドキドキ講座「自然観察会」～フィールドサイン～

山陽地域の弥生公園で、セミの抜け殻を探し、どんな
種類のセミが生息しているか調査して見よう!

■日時/8月8日(土) 午前9時～11時

■場所/弥生公園

■対象/幼児～一般(幼児～小学生は保護者同伴)

■定員/20人 ■参加費/無料

■持ち物/筆記用具、帽子、飲み物、虫よけ

■申込開始日/7月15日(水)

●中央公民館（下市337／☎955-0069）

パソコン講座

自分のノートパソコンで受講する講座となります。ノートパソコンの持ち込みができない人、動作が不安定なパソコンや対象機種に該当しないパソコンを持ち込まれた場合は、当日受講できないことがあります。

【各コース共通】

- 対象／一般 ■定員／各回10人
- 受講料／各回3,000円(テキスト代別途)
- 持ち物／各自のノートパソコン
- ※パソコンをお持ちでない人は受講できません。
- 申込開始日／7月1日(水)
- ※窓口で受講料を添えてお申し込みください(電話不可)。

①自分のパソコンで覚える「パソコン入門」(1日編)

(対象機種：Windows vista／Windows 7)
※パソコンを初めてさわる人向け。基礎学習。

■日時／7月12日(日) 午前9時～正午、午後1時30分～4時30分

②自分のパソコンで覚える「パソコン入門」(1日編)

(対象機種：Windows 8／Windows 8.1)
※パソコンを初めてさわる人向け。基礎学習。

■日時／7月23日(木) 午前9時～正午、午後1時30分～4時30分

③自分のパソコンで覚える「ワード入門」(1日編)

(対象機種：Windows vista／Windows 7・Windows 8／Windows 8.1で、Word 2007/2010/2013を搭載したパソコン)
※ワードを初めてされる人向け。基礎学習。

■日時／8月20日(木) 午前9時～正午、午後1時30分～4時30分

④自分のパソコンで覚える「エクセル入門」(1日編)

(対象機種：Windows vista／Windows 7・Windows 8／Windows 8.1で、Excel 2007/2010/2013を搭載したパソコン)
※エクセルを初めてされる人向け。基礎学習。

■日時／8月30日(日) 午前9時～正午、午後1時30分～4時30分

るんるんエコ講座③

～牛乳パックですてきなうちわを作らしましょう～

自分で作ったうちわを夏休みの宿題にいかがでしょうか。

■日時／7月30日(木)

①午前10時～正午 ②午後1時30分～3時30分

■場所／エコプラザあかいわ(赤磐市環境センター)

■対象／小学生～一般 ■定員／各回10人

■参加費／無料

■持ち物／エプロン、手拭用タオル

■申込開始日／7月1日(水)

フラワーアレンジメント講座(プリザーブドフラワー)

涼しげなおしゃれなフラワーリースを作らしましょう。

■日時／7月17日(金)

①午前10時～正午 ②午後1時～3時

■講師／荒木 ゆかり さん

■対象／一般 ■定員／各回10人

■参加費／2,000円(材料代)

■申込開始日／7月1日(水)

●中央公民館（下市337／☎955-0069）

子育て講座～子供の心の発達を学んでみませんか？～

子どもの心の発達と親や家族のあり方についてもっと知りたいと考えている人を対象に子育て講座を開催します。

■日程表

開催日	内 容
9月8日(火)	・人間関係の意義とコミュニケーションの力 (1)基本的信頼感から自立と適応へ
9月15日(火)	(2)人間関係と心の成長 (3)抑圧による人間関係の崩壊とストレス (4)不適応行動 ほか
9月29日(火)	・人間関係を築くために (1)肌のふれあい (2)声かけ
10月6日(火)	(3)アイコンタクトと笑顔 (4)遊ぶ
10月13日(火)	(5)聞く
10月20日(火)	(6)ほめる・読める・感謝する
10月27日(火)	(7)教える・提案する・頼む・励ます
11月10日(火)	(8)叱る (9)任せて見守り、して見せる
11月17日(火)	(10)リラクゼーション
11月24日(火)	・教育相談(人間関係)を支えるカウセリング理論 (1)来談者中心療法 (2)行動療法 (3)理論療法 ほか
12月1日(火)	(5)精神分析
12月8日(火)	(6)実存分析
12月15日(火)	・不適応行動 (1)不登校 (2)非行 (3)いじめ
12月22日(火)	(4)自閉症スペクトラム障害(発達障害)
1月12日(火)	・自己理解 (1)バウムテス (2)エゴグラム

■時間／午前10時～11時30分

■講師／杉山 嘉弘 さん(県青少年アドバイザー)

■定員／40人

■参加費／3,000円(テキスト代2,500円含む)

■託児／事前に申し込みが必要(1回につき負担金1人200円必要)

■申込開始日／7月1日(水)

大人の社会見学

マッシュルーム栽培農園とヤクルト工場の見学をしましょう。

■日時／8月5日(水) 午前9時～午後5時

■内容／マッシュルームの栽培(瀬戸内市)、ヤクルト工場(和気町)の見学

■対象／一般 ■定員／20人

■参加費／1,800円(昼食代含む)

■申込開始日／7月1日(水) 午前9時～

※窓口で受付

※申し込み多数の場合は、午前9時15分より抽選。

●利用案内

7月1日(水)から9月30日(水)まで、「サマータイム」として図書館の開館時間が変わります。いつもより開館時間が長くなる各地域の図書館で、有意義な時間をお過ごしください。

◇開館時間…中央図書館：午前9時～午後7時(木曜日は午前9時～午後8時)
赤坂・熊山・吉井図書館：午前9時～午後6時

◇図書館休館日…毎週月曜日/館内整理日(7～9月、12月を除く毎月最終金曜日)/年末年始(12月28日～1月4日)/特別整理期間

★はじめて本を借りるときはカウンターで「利用者カード」を作ってください。
免許証、健康保険証、生徒手帳など住所、氏名が確認できるものをお持ちください。
※市内に在勤・在学の人は勤務先・通学先が分かるものが必要です。
※小学生以下は、保護者が申請してください。

●各図書館の問い合わせ先

◇中央図書館…☎955-0076/FAX 955-0083
◇赤坂図書館…☎957-2212/FAX 957-9450
◇熊山図書館…☎995-1273/FAX 995-3823
◇吉井図書館…☎954-9200/FAX 954-9201

■7月の休館日

日	月	火	水	木	金	土
			1	2	3	4
5	6	7	8	9	10	11
12	13	14	15	16	17	18
19	20	21	22	23	24	25
26	27	28	29	30	31	

■ 赤磐市内全図書館休館日



夏休み子ども向けイベント

中央図書館では、夏休み特別企画として、親子で楽しめるイベントを企画しました。みんなで作って、楽しいひとときを過ごしませんか？

●夏休みの宿題解決大作戦!! 第1弾(※要申込) 「夏休み☆ワクワク工作教室」 オリジナルランプシェードづくりにちょうせん!

身近にあるストローと紙皿で簡単ランプシェードを作って、この夏の夜を楽しんでみませんか？世界にひとつだけのランプシェードづくり体験で、心に癒しの灯を。



- 日時/7月30日(木)
午前10時30分～正午
- 場所/中央図書館 多目的ホール
- 講師/越宗 晶代さん
- 対象/小学生と保護者(※必ず保護者も一緒にご参加ください)
- 定員/小学生15人 ■参加費/無料
- 申込開始/7月1日(水) 午前10時
- 申し込み先/中央図書館(電話可)

●夏休みの宿題解決大作戦!! 第2弾(※要申込) 「電一郎先生のふしぎ電気実験教室」 親子で作るペットボトルソーラーエコランプ

岡山市内にある環境学習センター「アスエコ」で大人気の電一郎先生と一緒に、電気のおもしろさを知る実験やオリジナルのエコランプづくりを楽しみましょう♪



- 日時/8月11日(水) 午後2時～3時30分
- 場所/中央図書館 多目的ホール
- 講師/電一郎先生
- 対象/小学生と保護者(※必ず保護者も一緒にご参加ください)
- 定員/小学生15人 ■参加費/無料
- 申込開始/7月1日(水) 午前10時
- 申し込み先/中央図書館(電話可)



きらり☆しあー：子ども版映画上映会

『チップとデール』(56分)

チップとデールはいたずらが大好き! 「リスの山小屋合戦」「リスの住宅難」「リスの食糧難」「リスのコールタール騒動」「リスとヒヨコ」「リスの雪かき」など、全8話を上映します。

- 日時/7月18日(土) 午後2時～
- 場所/中央図書館 多目的ホール
- 参加費/無料 ■申し込み/不要



図書館知っく講座

『もっと知りたい! 宇宙のこと①～夏の夜空～』

知ってトクする、今年の夏休みに見える星や惑星についてご紹介します。

- 日時/7月11日(土) 午後2時～3時
- 場所/中央図書館 多目的ホール
- 講師/辰巳 直人さん(竜天天文台公園天文指導員)
- 対象/小学3年生～一般
- 参加費/無料 ■申し込み/不要



チャレンジ図書館員大募集!

この夏休み、図書館の仕事をちょっとのぞいてみませんか? 本が大好きなあなた! ぜひ参加してね。

- 日時/7月28日(火)～8月12日(水)
※休館日・土日を除く
- 場所/赤坂・熊山・吉井図書館
- 対象/小学5年生～中学生
- 問い合わせ・申し込み先/7月11日(土)までに各図書館へ



課題図書・指定図書の貸出期間について

第61回青少年読書感想文全国コンクール課題図書・岡山県指定図書は、夏休みに貸出希望が集中します。そこで、多くの皆さんに利用していただくため、**7月1日から8月31日までの期間は、貸出期間を1週間とさせていただきます。**貸出中の場合は予約し、お早目にご利用ください。

児童手当現況届の提出を忘れていませんか？

児童手当を受けている人に対して、「現況届」を送付しています。現況届は毎年6月1日現在の状況を記入し、児童手当を引き続き受ける要件を満たしているかどうかを確認するための書類です。提出がない場合には、6月分以降の手当が受けられなくなります。提出がまだの人は至急提出してください。

■問い合わせ先

- ・本庁子育て支援課 ☎955-2635

子育て世帯臨時特例給付金の申請を受け付けています

消費税率の引き上げによる子育て世帯の負担を緩和するために「子育て世帯臨時特例給付金」を支給します。

申請書は児童手当現況届と一緒に郵送していますので、支給対象となる人は9月1日(火)までに申請してください。

公務員は勤務先から申請書が配布されますので、5月31日時点で住民票がある自治体に申請してください。

※振り込め詐欺にご注意ください！

市などが子育て世帯臨時特例給付金の手続きに関する手数料の支払いや振込を求めたり、ATM(現金自動預払機)の操作をお願いしたりすることは絶対にありません。不審な電話や郵便が届いたら、迷わず市の窓口または警察署に連絡してください。

■申請方法に関する問い合わせ先

- ・本庁「給付金窓口」 ☎955-1267
- ・本庁子育て支援課 ☎955-2635

■制度に関する問い合わせ先

- ・厚生労働省専用ダイヤル ☎0570-037-192

ひとり親家庭医療等医療費受給資格者証の更新手続きはお済みですか

現在、ひとり親家庭等医療費の資格者の皆さんへ更新手続きの案内を送付しています。該当する人でまだ更新の手続きをしていない人は、早急をお願いします。

※今回の更新から、申請書の提出が必要となっています。手続きをしないと、資格は更新されませんのでご注意ください。

■問い合わせ先

- ・本庁子育て支援課 ☎955-2635
- ・赤坂支所健康福祉課 ☎957-4822
- ・熊山支所健康福祉課 ☎995-1293
- ・吉井支所健康福祉課 ☎954-1374

国民健康保険に関するお知らせ

■70歳以上75歳未満の人

<高齢受給者証の更新>

高齢受給者証を8月に更新します。新しい高齢受給者証は7月下旬に送付しますので、記載内容を確認して、8月1日からご使用ください。

<限度額適用・標準負担額減額認定証の交付申請>

医療機関窓口での支払いが、高額療養費の自己負担限度額までとなり、入院時の食事代も減額になる「限度額適用・標準負担額減額認定証」の有効期限は7月末です。市民税非課税世帯の人で引き続き認定証が必要な人は、再度申請が必要です。

■70歳未満の人

<限度額適用認定証、標準負担額減額認定証の交付申請>

医療機関窓口での支払いが、高額療養費の自己負担限度額までとなる「限度額適用認定証」と、市民税非課税世帯の人で、入院時の食事代が減額になる「標準負担額減額認定証」の有効期限は7月末です。引き続き認定証が必要な人は、再度申請が必要です。

なお、国民健康保険税を滞納している世帯には「限度額適用認定証」が交付できません。

■問い合わせ先

- ・本庁市民課国保年金班 ☎955-1113
- ・赤坂支所市民生活課 ☎957-4821
- ・熊山支所市民生活課 ☎995-1214
- ・吉井支所市民生活課 ☎954-1183

国民年金保険料の免除・納付猶予制度

国民年金には、経済的な理由などから保険料を納めることが困難な場合には、本人の申請により、保険料の免除、または納付が猶予される制度があります。

すでに申請している人で7月以降も引き続き希望する人は新たに申請が必要です。

■問い合わせ先

- ・本庁市民課国保年金班 ☎955-1113
- ・赤坂支所市民生活課 ☎957-2222
- ・熊山支所市民生活課 ☎995-1214
- ・吉井支所市民生活課 ☎954-1183

介護保険負担割合証について～要支援・要介護認定者を対象に介護保険負担割合証を交付します～

介護保険制度の変更に伴い、今まで一律「1割」であった介護保険サービスの利用負担が、平成27年8月から、一定以上の所得のある人は「2割」になります。

一定以上の所得のある人とは、次の①から③の全てに当てはまる人です。

- ①本人が市民税を課税されている
- ②本人の合計所得金額が160万円以上
- ③同一世帯の介護保険第1号被保険者(65歳以上の人の)年金収入+その他の合計所得金額*が、単身世帯で280万円以上、2人以上世帯で346万円以上

*「その他の合計所得金額」とは、合計所得金額から、年金の雑所得を除いた所得金額をいいます。

介護保険の認定を受けている人には、7月末までに、1人に1枚、利用者負担(1割か2割)が記載された介護保険負担割合証を送付しますので、介護サービスを利用される際に介護保険被保険者証と併せてサービス提供事業所に提示してください。

■問い合わせ先

- ・本庁介護保険課 ☎955-1116

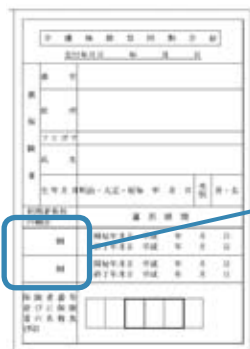

利用者負担(1割か2割)が記載されています。

生ごみ処理容器を購入しませんか

市では、ごみ減量化の一環として、生ごみ処理容器購入費の補助を行っています。

1世帯につき、電気式生ごみ処理容器は1基、それ以外の生ごみ処理容器(コンポストなど)は2基までで、3万円を上限に購入費用の2分の1以内(百円未満は切り捨て)の補助をしています。

補助金の交付を受けるためには、購入前に申請書を提出する必要があります。詳しくはお問い合わせください。

■問い合わせ先

- ・本庁環境課 ☎955-5347
- ・赤坂支所市民生活課 ☎957-4823
- ・熊山支所市民生活課 ☎995-1214
- ・吉井支所市民生活課 ☎954-1183

身体障害者・知的障害者相談員をご存じですか?

■身体障害者・知的障害者相談員とは

- ・身体障害者相談員…身体に障害がある人の相談に応じ、また関係機関との調整などを行う人のことです。
- ・知的障害者相談員…知的に障害がある人の相談に応じ、また関係機関との調整や社会生活のために必要な助言などを行う人のことです。

■身体障害者相談員

<山陽地区>

- 今井 哲彦 ☎955-0496 / 山部 博通 ☎955-6697
- 金島 伸吉 ☎955-1620 / 田村 正明 ☎086-229-2357

<赤坂地区>

- 小西 憲勝 ☎957-3264 / 頼則 幸穂 ☎957-4377

<熊山地区>

- 藤田 照代 ☎995-2212 / 石野 哲生 ☎995-0021

<吉井地区>

- 平井 千里 ☎954-0640 / 岡森 裕幸 ☎954-0774

■知的障害者相談員

<山陽地区> 鳥羽美智代 ☎955-3158

<赤坂地区> 坂本 朝子 ☎957-2749

<熊山地区> 西田 典子 ☎995-2730

<吉井地区> 金谷 将弘 ☎954-0068

※住民の皆さんから受けた相談内容について秘密は守ります。個人情報やプライバシーの保護に配慮した支援を行います。お気軽にご相談ください。

■問い合わせ先

- ・本庁社会福祉課 ☎955-1115

教育委員会委員を任命、委員長を選任

市は、任期満了に伴う教育委員会委員の任命について、市議会の同意を得て、日名智子さん(下市・46歳)を任命(再任)しました。委員の任期は5月20日から4年間です。

また、市教育委員会は、委員長に内田恵子さんを選任(再任)しました。委員長の任期は5月20日から1年間です。



■問い合わせ先

- ・教育委員会教育総務課 ☎955-6807

赤磐市営住宅公募のご案内

■募集団地

- ▶ 団地名／福田(福田320)
- ▶ 戸数／3戸 ▶ 規格／3DK
- ▶ 家賃月額(入居時)／13,000円～36,200円

■募集期間

7月1日(水)～14日(火)

■申込方法

入居申し込みは本人または家族の人が、吉井支所産業建設課へ直接申し込んでください。
※申し込み多数の場合は抽選となります。
※入居要件については、本庁都市計画課または支所産業建設課へお問い合わせください。

■問い合わせ・申し込み先

- ・吉井支所産業建設課 ☎954-1366

■問い合わせ先

- ・本庁都市計画課 ☎955-1485
- ・赤坂支所産業建設課 ☎957-4824
- ・熊山支所産業建設課 ☎995-1217

災害時における協定を締結しました

市では、5月18日、赤磐市消防本部にて、岡山県測量設計業協会および中国地質調査業協会岡山県支部と「災害時における応急対策業務等に関する協定」を締結しました。

災害が発生した場合に備え、設計や測量、地質調査などの委託業務を専門とする事業者が加盟する協会と、応急対策に関する協力協定を締結することで、災害直後の道路、公共施設などの被害状況を的確に把握し、効率のかつ効果的な応急対策の実現を図ることができる体制を構築できるように定めるための協定です。

■問い合わせ先

- ・本庁くらし安全課 ☎955-2650



新規就農者を対象にした市の補助金がありました

新規就農者を対象とした補助金を市の新規事業として実施します。

■内容 施設の新増築・農業用機械の導入への補助(補助率1/2、上限100万円)

■対象

- ・市内在住で、市内に営農の拠点がある専業の新規就農者
- ・就農時の年齢が45歳未満で、就農から5年以内の人
- ・青年就農給付金など他の補助金をもらっていない人
- ※その他にも細かい条件があります。詳しくはお問い合わせください。

■申込期限 7月31日(金)

■問い合わせ・申し込み先

- ・本庁農林課 ☎955-6174

男女共同参画セミナー

5月18日、中央公民館で市と男女共同参画団体ネットワーク共催による男女共同参画セミナーを開催しました。

上岡美保子さん(トマト銀行取締役)を講師に迎え、「一度の人生 思いきりがんばり楽しむ!!」と題し、自身の経験をもとに、「働き続けること、頑張れば必ず見てくれる人がいること、『断らないこと』が大事」などと話をされました。最後に、あたりまえのことも視点をかえていくことが大切で、何を幸せとするか、「人生は一度だけ、思いきりがんばり楽しみましょう」と締めくくられました。受講者からは、講師の赴任先のスウェーデンの話聞き、男女差は自然にはなくなる事分かったなどの感想が聞かれました。

また、同日に、今年度で10回目となる赤磐市男女共同参画団体ネットワークの総会が開催されました。同ネットワークは、男女共同参画社会づくりに向けた活動を行っている団体やグループの相互交流と連携、市民参画によるまちづくりを目的に活動しています。

■問い合わせ先

- ・本庁協働推進課 ☎955-1114



人権標語募集(一般の部)

市と市教育委員会では、お互いの人権が尊重される社会を目指し、人権標語を募集します。

■**内容** 思いやりの大切さを呼びかける標語、人権尊重の大切さを訴える標語などあらゆる人権に関する標語を募集します。

■**応募資格** 高校生以上の市内在住・在勤・在学の人
※子どもの部(園児・小中学生)については原則、各園、各学校を通じての募集となります。

■**応募方法** A4版サイズまでの用紙に標語(30字以内)と氏名、住所、連絡先を記載の上、応募してください。応募用紙は、担当課窓口にあります(市ホームページにも掲載しています)。

■**募集期限** 9月2日(水) ※必着

市では、
平成26年10月21日に
人権尊重都市宣言を
しました



■注意事項

- 応募作品は1人1点までです。
- 応募作品は未発表のものに限ります。
- 応募作品の著作権などにかかわる問題が生じた場合は、すべて応募者の責任とします。
- 応募作品の使用などに関する権利は、すべて主催者に帰属するものとします。
- 応募時に記入した氏名などの個人情報、人権啓発のために使用し、他の目的には一切使用しません。

■その他

- 優秀作品の出品者は、12月6日(日)開催の「人権を考えるつどい」で表彰を行います。
- 優秀作品は、平成28年版赤磐市人権啓発カレンダーに掲載します。また、人権啓発作品展(1月予定)など、機会をとらえて掲示を行います。
- 応募者全員に参加賞があります。

■問い合わせ・提出先

- 本庁 協働推進課 ☎955-1114
- 赤坂支所市民生活課 ☎957-2222
- 熊山支所市民生活課 ☎995-1214
- 吉井支所市民生活課 ☎954-1183

～人“いきいき”まち“きらり”～

赤磐市じんけん学習講座

テーマ
人権意識の向上を
目指す環境づくり

笑顔と思いやりの輪を広げていきましょう。皆さんの申し込みをお待ちしています。

- 期間／7月24日(金)～12月25日(金) (6回継続講座) ※4講座以上受講した人には、修了証を発行します。
- 場所／中央公民館ほか ■ 対象／市内在住・在勤・在学の人 ■ 定員／30人
- 参加費／無料 ■ 申込期限／7月17日(金)



日 時	講座内容／講師	場 所
7月24日(金) 午後3時～5時	開講式 ▶ 講義 = 「みんなの人権」 ▶ 講師 = 教育委員会社会教育課 社会教育指導員／松田 孝	中央公民館 2階 視聴覚室
8月6日(木) 午後3時～5時	▶ 講義 = 「子どもの心に寄り添うために～いま、私たちにできること～」 ▶ 講師 = 岡山理科大学ほか 非常勤講師／市場 恵子 さん (男女共同参画セミナー共催)	中央公民館 2階 視聴覚室
8月20日(木) 午後3時～5時	▶ 講義 = 「インターネットによる人権侵害～ネット被害と子どもたち～」 ▶ 講師 = 福山大学経済学部 准教授／小林 正和 さん	中央公民館 2階 視聴覚室
8月28日(金) 午後3時～5時	▶ 講義 = 「子どもたちを被害者にも加害者にもしないために ～犯罪被害者の人権を考える～」 ▶ 講師 = NPO法人おかやま犯罪被害者サポート・ファミリーズ 理事長／川崎 政宏 さん	中央公民館 2階 視聴覚室
12月6日(日) 午後1時～3時	▶ 講演 = 人権を考えるつどい	吉井会館
12月25日(金) 午前8時30分 ～午後5時	フィールドワーク(視察研修)	福山市人権平和資料館 ホロコースト記念館

● 問い合わせ・申し込み先／教育委員会社会教育課 ☎955-0783・FAX955-6060

情報公開制度

市では、公正で開かれた市政を一層推進するために情報公開制度を実施しています。この制度は、市の職員が職務上作成し、または取得した文書・図画などの公文書を皆さんが閲覧したり、写しを請求したりできるものです。市政と皆さんとの相互のよりよい信頼関係を築いていくために、より有効な情報提供などに努めます。制度をご活用ください。

平成26年度
運用状況

■公文書開示請求の状況

実施機関	請求件数		処理状況				
		期間延長 (内数)	開示	部分開示	不開示	却下	取下げ
市長	20	0	10	8	2	0	0
教育委員会	6	0	4	1	1	0	0
消防長	2	0	2	0	0	0	0
議会	5	0	2	1	2	0	0
監査委員	2	0	2	0	0	0	0
農業委員会	5	1	0	5	0	0	0
公営企業管理者	2	0	0	2	0	0	0
合計	42	1	20	17	5	0	0

■不服申し立ておよびその処理状況

- ①不服申し立て件数…1件 ②不服審査会での答申…1件
 ③不服審査会での審理中案件…0件
 ※①不服申し立て件数には、前年度からの継続案件は含みません。

個人情報保護制度

市では、個人情報保護制度により皆さんの個人情報を保護し、公正で信頼される市政の推進を図っています。この制度は、市が保有する個人情報の基本的な取り扱いのルールを定めるとともに、市に自分の個人情報を管理されている人が、自分自身の個人情報を閲覧したり訂正したりすることができるものです。

平成26年度
運用状況

■個人情報登録業務の新規届け出件数

実施機関	届け出件数
教育委員会	3
合計	3

■新規個人情報登録業務内容

実施機関	業務内容
教育委員会	学校支援地域本部事業
教育委員会	大学生、高校生パワー活用事業
教育委員会	給食費滞納対策事業

■開示請求などの件数および処理状況

実施機関	請求件数		処理状況				
		期間延長 (内数)	開示	一部開示	不開示	却下	取下げ
市長	1	0	0	1	0	0	0
合計	1	0	0	1	0	0	0

※訂正または削除の請求、目的外利用などの中止の請求はありませんでした。

■不服申し立ての状況

不服申し立てはありませんでした。

●制度に関する問い合わせ・相談先／本庁総務課 ☎955-4782

交通事故・違反ゼロを願い 春の交通安全県民運動街頭啓発出発式

5月11日、中央公民館で春の交通安全県民運動街頭啓発の出発式が行われ、約150人が参加しました。

地元保育園児による鼓隊演奏と歌で開演し、同園の園児により「道路へはとびだしません」など交通宣言が行われました。その後、岡山県警白バイ、パトカーを先頭に街頭啓発に出発し、市内各地域でドライバーへ交通安全を呼びかけました。



人権の大切さを考えました 人権スポーツふれあい教室

5月20日、笹岡小学校で、人権スポーツふれあい教室がありました。女子サッカーなでしこリーグの湯郷ベルの監督と選手5人を招いて、チームワークの大切さ、家族や周りの人への感謝の気持ち、困っている人を助けよう、思いやりの心を持つなど、人権の大切さについてのお話を伺いました。また、その後のレクリエーションではボールを使ったゲームをし、グループの友達と助け合い、選手との楽しいひとときを過ごしました。

この教室は、「人権の花」運動とも連動して、子どもたちの人権意識の向上を目指しています。



TOWN TOPICS

タウン・トピックス
2015.4 ▶ 2015.5

古墳時代のムラを発掘 山の間遺跡現地公開

5月22日、長尾にある山の間遺跡の現地公開が開催され、地元住民や歴史ファンなど約150人が遺跡の見学に訪れました。

山の間遺跡は、弥生から古墳時代にかけての集落跡であることが知られていましたが、今回、あかいわ山陽総合流通センター内の造成工事により影響を受ける箇所について、発掘調査を実施しました。

調査の結果、5世紀後半から6世紀前半ごろの古墳時代の集落跡が見つかり、竪穴住居と呼ばれる地面を掘りくぼめて屋根を設けた建物の跡などが検出されました。現地では、遺跡から出土した須恵器や土師器といった、当時の人々が使用した食器や調理具が展示され、参加者は担当者に熱心に質問を投げかけていました。

市内には両宮山古墳をはじめとする数多くの古墳が残っていますが、それに比べ、同時期の集落の調査事例はあまり多くないのが現状です。

今回の山の間遺跡の調査は、赤磐市の古墳時代の集落の様相が分かる貴重な成果と言えます。



「おはよー、おかえりー。」 一言声かけ運動実施中

教育委員会では「子どもは赤磐の宝」をキャッチフレーズに一言声かけ運動に取り組んでいます。地域の皆さんのご協力のもと、子どもたちの健やかな成長を願い、市内全域にのぼり旗を設置して、子どもたちの安心安全を見守っていただいています。

引き続き、子どもたちの登下校中や近所で見かけたときなどには、声かけにご協力をお願いします。



あまい桃に育ってね! 桃の袋かけを体験

5月25日、山陽小学校の3年生が、校庭にある桃の木に袋かけ作業を行いました。

農家の人たちに、袋かけをする理由や袋のかけ方を教わった後、一つ一つ丁寧に袋をかけていました。作業後、農家の人たちへの質問時間には、「おいしい桃の見分け方を教えてください」や「どうして桃はお尻のような形をしているの」と興味津々に質問をしていました。



小型動力ポンプ操法 第62回岡山県消防操法訓練大会

5月17日、第62回岡山県消防操法訓練大会が岡山県消防学校で行われ、赤磐市の代表として吉井方面隊第2分団第3部（滝山・中山）が小型動力ポンプ操法の部に出場しました。

当日は晴天の中、各地区の大会を勝ち抜いた21チームが参加し、優勝を目指して日々取り組んできた練習の成果を発揮しました。

赤磐市代表選手たちは、連日夜遅くまで頑張ってきた練習を信じ、また、多くの市民の皆さんや消防団関係者の応援を糧に全力を尽くしました。結果は、入賞を逃すも、一番員である枝光選手が優秀番員賞を受賞しました。

- 指揮者…荒島 英次
- 1番員…枝光 一哉
- 2番員…橘 裕之
- 3番員…荒島 孝治
- 補助員…滝谷 嘉一
- 補 欠…藤原 信昭



AEDも携帯電話のように当たり前 全国消防長会中国支部消防職員意見発表 中国大会出場

4月24日、平成27年度全国消防長会中国支部消防職員意見発表中国大会が倉敷市で開催され、岡山県の代表として赤磐市消防本部から藤田浩之消防士が発表し、優秀賞を受賞しました。

テーマは「あたりまえになるために」で、AEDの使い方の普及は消防職員だけが行うのではなく、市民の皆さんがお互いに教え合うことで、携帯電話（スマートフォンなど）のように当たり前AEDが使える世の中にしたいという思いを熱く訴えました。

消防本部では、毎月、AEDの使い方などを学んでいただく、救命講習を開催しています。ぜひ1度ご参加ください。詳しくは8ページをご覧ください。

おいしいお米になりますように! 昔ながらの田植えに挑戦

5月20日、仁堀中にある「仁美っ子米農園」の看板が掲げられた水田で、仁美小学校の全校児童28人が田植えを体験しました。

児童たちは、横一列に並び、はだしで水田に入ると「冷たい」と声を上げながら、ひもに付けられた目印に合わせてもち米の苗を3・4本ずつ植えていきました。9月下旬に収穫し、来春の卒業式に赤飯と紅白もちにして全校児童が持ち帰る予定だそうです。



あまい!おいしい!お腹いっぱい! 保育園児がいちごの収穫体験

5月18日、岡山県農林水産総合センター農業大学校で、石相保育園の年長・年中の20人がいちご狩りを楽しみました。

園児たちは、学生たちにいちごの摘み取り方を教わると、「あまい!おいしい!」と真っ赤ないちごを頬張っていました。いちごをお腹いっぱい食べた後は、保育園で待つ小さな子たちへのお土産として、大事そうにいちごを摘み取っていました。



受賞おめでとございます 永年勤続町内会長・区長等知事表彰

5月18日、岡山県庁で平成27年度永年勤続町内会長・区長等知事表彰式があり、多年にわたる地域活動の推進と住民自治の発展に貢献した功績により、酌田区長の森本良一さんが受賞されました。

これからますますのご活躍をお祈りしています。



早く大きくなってね! 吉井川で稚アユの放流

5月15日、周匝にある吉井川河川公園で、吉井川南部漁業協同組合（藤井隆之代表理事組合長）が主催し、稚アユの放流が行われました。

放流には、吉井地域の保育園児40人が参加し、バケツに入った体長10センチほどのアユ約2万匹を放流しました。園児たちは清流をさかのぼっていくアユに「頑張れ」や「元気に大きくなってね」などと声をかけて見送っていました。

今月の表紙

6月8日、稲時の水田で、佐伯北保育園の園児5人が田植え体験をしました。泥に足を取られて転びそうになっていましたが、先生たちに手伝ってもらいながら一生懸命苗を植えていました。



編集者のつぶやき

- ▶ 田植え体験の撮影に行ってきました。苗を植えながらこちらに笑顔を見せるといふ難しいことをやろうとしてくれました。器用に同時にこなす子もいればカメラに気を取られて手元がおろそかになってしまう子もいてかわいかったです。(藤原)
- ▶ チャレンジデーの日には、いきいきと体を動かす皆さんを取材しました。体の硬い私ですが、ストレッチなどで体を動かし、健康に気を付けて過ごしたいと思いました。(栗政)

読者の 広場

☎秘書企画課 ☎955-4770

このコーナーでは、
みなさんからの投稿を
お待ちしております。
9月号は7月15日(水)が
記事の締め切りです。



催し

戦後70年にあたって — 私たちの子ども時代— 子、孫たちに伝えたい戦争の時代

実際に体験した少年時代の様子を、戦争を知らない若い世代に伝えたい、知ってほしいと思っています。ぜひお越しください。

- ◆日時／7月30日(木)
午後2時～4時
- ◆場所／桜が丘いきいき交流センター
- ◆内容／戦争体験、学校の様子、家族の生活、天皇陛下が慰霊訪問されたペリリュー島での戦争などについて
- ◆主催／桜が丘地区老人クラブ
- ◆問い合わせ先
企画担当 安藤 ☎(095)37714

催し

熊山遺跡群・調査研究会 創立15周年記念シンポジウム

- ◆日時／7月18日(土)
午後2時～4時30分
- ◆場所／岡山天神文化プラザホール
- ◆入場料／無料
- ◆内容／「熊山遺跡仏塔説を巡る諸見解」
- ◆基調講演・パネリスト：曾根正人(就実大学院教授)、上原真人

- ◆(奈良埋蔵文化研究所)、亀田修一(岡山理科大学教授)
- ◆コーディネーター：出宮徳尚(熊山遺跡群調査研究会会長)
- ◆問い合わせ先
熊山遺跡群調査研究会事務局
大河内 ☎0869(26)3155

募集

赤坂剣友会 会員募集

赤坂剣友会では、剣道を通じて礼儀や集中力など、将来社会で必要な力をさまざまな経験の中で、楽しみながら自然と身に付けていきます。



保護者の皆さんからも「自分の弱さを実感したようで、克服するにはどうすれば良いか、自問自答しながら

練習に通い、一つずつ山を越えるたびに、自信につながっているようです」とコメントをいただきました。まず一度、真剣に取り組む姿をご覧ください。

- ◆日時／週2回(火曜日・土曜日)
午後6時30分～8時
- ◆場所／軽部小学校体育館
- ◆対象／小学生
- ◆問い合わせ先
菅谷 ☎090(3629)8076
山岡 ☎090(6401)8950

催し

第3回 赤磐市市民囲碁大会

囲碁を愛する多くの皆さんのご参加をお待ちしています。

- ◆日時／8月30日(日)
- ◆受付：午前9時～
- ◆試合開始：午前9時30分
- ◆場所／中央公民館3階 展示室
- ◆対象／市内在住在勤在学の人、市内の囲碁サークルに所属している人
- ◆定員／80人
- ◆参加費／千円(弁当代込み)
- ◆申込方法／申込用紙に必要事項を記入し、申し込み先へ提出(市

- ◆内の囲碁サークルに所属している人は、所属サークルの代表へ提出
- ◆※申込用紙は、各公民館や図書館などにあります。
- ◆◆申込期間／7月1日(水)～31日(金)
- ◆◆問い合わせ 申し込み先
赤磐市囲碁連盟
赤磐市市民囲碁大会実行委員会事務局 川手
☎090(3171)7851

投稿

山陽ラテンバンド

山陽ラテンバンドは、1月11日に西山公民館で第26回チャリティーコンサートを開催しました。この日は、大勢の皆さんにご参加いただき、多くの募金が寄せられました。この募金は、赤磐市社会福祉協議会へ全額寄付しています。ご協力ありがとうございました。



また、山陽ラテンバンドでは、音楽好きの仲間を募集しています。

◆問い合わせ先

・山陽ラテンバンド 河田
☎0900(3)740(3)0085

催し

第3回かぶと虫相撲大会

かぶと虫はこちろで準備しますので、お気軽にご参加ください。3位までの人には賞状とメダルを授与します。また、手作り民芸品の展示や簡単な工作コーナーもあります。

◆日時／7月19日(日) 午前10時

～午後2時(※雨天決行)

・受付：午前9時～9時40分(※か

ぶと虫がいなくなり次第終了)

◆場所／吉井城山公園

◆対象／4歳くらい～小学生

◆参加費／500円(雄のかぶと虫、虫かご、ゼリー付き)

◆主催／NPO法人周匝地区の環境美化を進める会

◆問い合わせ先

・森 ☎0990(8)218(1)357

催し

山陽夏祭り

◆日時／7月25日(土) 午後6時～9時
※雨天の場合は26日(日)

◆場所／弥生公園(山陽2丁目)

◆内容／地元保育園児・幼稚園児・小学生によるイベント、子どもとろうづの作品展、盆踊り、焼きそば、焼き鳥・かき氷・ジュースなどの模擬店、お楽しみ抽選会

◆主催／山陽連合町内会

◆問い合わせ先

・山陽連合町内会会長 藤森勝志
☎080(1)639(1)020

げんきッズ! あかいわ



●お子さんの写真を大募集!

「げんきッズ!あかいわ」では、3歳までのお子さん(8月・9月生まれ)の写真をお待ちしています。掲載を希望する人は①写真(返却はありません) ②氏名(ふりがな) ③性別 ④生年月日 ⑤住所 ⑥電話番号 ⑦FAX番号 ⑧メールアドレス ⑨保護者氏名 ⑩簡単なコメント(30字程度) を添えてください。締め切りは7月15日(水)までです。

[あて先] 〒709-0898 赤磐市下市344 赤磐市役所秘書企画課
E-mail/akaiwa_info@city.akaiwa.lg.jp



ごんだい しんじ
権代 真志 くん
(山陽4)
平成24年6月2日生まれ

3歳になってまたお兄ちゃんになったね! これからも元気にいっぱい遊んで友達いっぱい作ってね!

お母さんの美絵子さんから



みぞぐち そうた
溝口 颯大 くん
(桜が丘東6)
平成26年6月15日生まれ

わが家のアイドルそうた!! 福士蒼太みたいなイケメンになってね♡(笑)

お母さんのえりさんから



ふじくら いずみ
藤倉 泉水 ちゃん
(山陽6)
平成24年7月4日生まれ

兄ちゃんと一緒に仲良く元気に大きく育ってね♡

お母さんの宏美さんから



いじま やまと
飯島 大翔 くん
(桜が丘西1)
平成25年7月12日生まれ

お友達といっぱい遊んで優しく元気でいてね! カワイイ笑顔をありがとう☆

お父さんの康友さんから



竜天天文台公園で 夏の星空を満喫してみませんか



赤磐市の北部、中勢実にある竜天天文台公園は、口径400^{mm}反射望遠鏡を備えた天文台と、テントが18張できるキャンプ場からなっています。

標高は500^m近く、屋外観測場からは遠く瀬戸内海から大山まで見渡せるほか、市街地からの光の影響が少ないという星の観察には絶好の立地で、夏は満天の星を眺めながらのキャンプ、冬は宝石のような星の輝きを楽しむことができます。

天文台では、毎月、スタッフの解説付きで「無料観望会」を行ったり、公民館や図書館と協力して、星の魅力をお伝えする天文教室や講座を開催したりしています。「たなばたのゆうべ」などの楽しいイベントもあります。今年の夏はぜひ、[★]星空[★]に近づいてみませんか。

■7月の無料観望会

- ・日時…7月4日(土) 午後7～10時
- ・申し込み…不要 ・持ち物…上着か長袖

■定期観望会

- ・日時…毎週金・土曜日 午後7～10時
- ※曇天などで観測できない場合は中止とします。

☆その他のイベントは、公民館や図書館のページでお知らせしていますのでご覧ください。

望遠鏡を使いながら、
スタッフの解説付きで
行う、土星や天の川などの
観察が好評です。
ぜひ一度、僕に会いに
来てください!



竜天天文台マスコット
「天太くん」

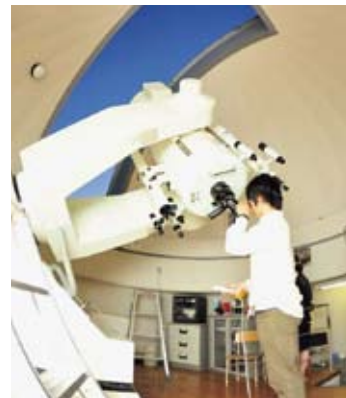
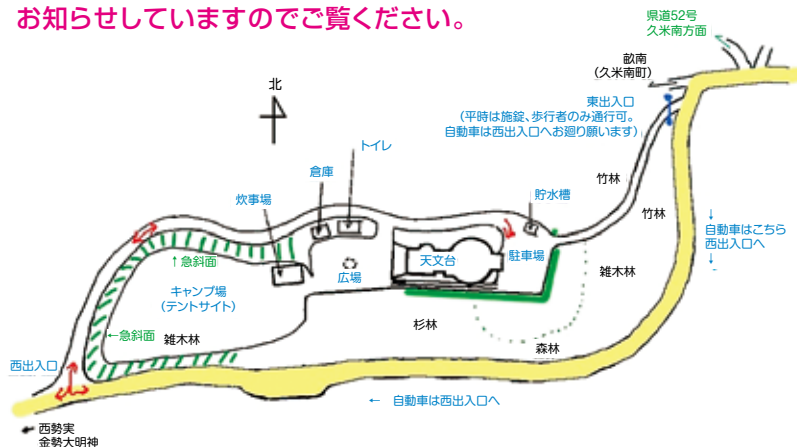

●問い合わせ先／竜天天文台公園 ☎958-2321、吉井公民館 ☎954-1379

※竜天天文台公園は、金曜日午後3時～6時、土・日曜日午前9時～午後6時および開館時間中のみ対応可。平日(金曜日午後以外)は吉井公民館へお問い合わせください。