

広報あかいいわ

1

2018 January
No.154

人“いきいき” まち“きらり”

P02 ▶ P03

新年のごあいさつ

P04

あかいいわ祭り



住みよさランキング一位のまちづくりに向けて

赤磐市長 友實 武則

明けましておめでとうございます。市民の皆様には、輝かしい新春をお健やかに迎えたいこととお慶び申し上げます。また、平素から、市政の推進に対し、多大なるご理解ご協力をいただいておりますこと、心から感謝申し上げます。

赤磐市は、昨年、一昨年と東洋経済オンラインの「住みよさランキング」で、県内一位とい



う高い評価を受けております。

今年は、公共交通の拠点整備や新たな雇用の確保による地域のにぎわい創出を目指します。また、複合型介護福祉施設を整備するなど、安心して暮らせるまちづくりを推進します。そして、基幹産業である農業のさらなる強化、安心して子育てができる環境づくりに努めるなど、住みよいまちづくりへの取り組みを進めてまいります。

私も昨年4月から市長2期目を務めさせていただいており、今年も年男でもありますので、また新たな気持ちでスタートを切り、赤磐市の明るい未来のため、職員とともに力を尽くしてまいります。市民の皆様

は引き続きご支援ご協力賜りますようお願い申し上げます。結びにあたり、この一年が皆様にとって素晴らしい年となりますようお祈り申し上げます。新年のごあいさついたします。

二〇二〇年 戌年

新年の ごあいさつ



未来を生き抜く子どもの育成を

赤磐市教育委員会教育長 内田 恵子

明けましておめでとうございます。皆様には、お健やかに新しい年をお迎えのこととお慶び申し上げます。

さて、教育を取り巻く環境は、いじめ・不登校など課題が山積しています。また、道德の教科化、小学校での英語の導入など新たな国の動きがあります。社会も高度情報化の波が押し寄せ、激動する中、新たな対応が求められています。



このような状況の中で、子どもたちがたくましく生き抜いていくことができる力を身に付けさせていきたいと考えています。そのために、教育環境の整備を進めていき、校種間（保育園・幼稚園・こども園・小学校・中学校）の連携を図りながら、豊かな心と健やかな体の育成を基盤とした、確かな学力の定着に向けた取り組みを進めて参りたいと思っております。

皆様には、「赤磐市の宝」である子どもたちの育成に、一層のご支援・ご協力をお願い申し上げますとともに、新しい年が更によい年となりますよう祈念いたしまして、新年のごあいさつとさせていただきます。

まずは赤磐市民のために

赤磐市議会議長 金谷 文則

市議会を代表し、心より新年のお慶びを申し上げますとともに、市民の皆様にとって最良の年になることをご祈念申し上げます。

赤磐市が誕生し、すでに13年を迎えようとしています。まだまだ合併時の期待と今の現実において、隔たりがあることは否めません。市議会としては、市との協力のもと、少しでも早く、全国に誇れる赤磐市の実現



に努めることが大切であると考えています。

地方議会や議員に対し、さまざまな報道がなされる中、市議会としても襟を正し、市民の負託に応えなければならぬと決意を新たにしています。議会基本条例に基づき、今回の議会報告会は、より多くのご意見を聞くため、市民の皆様と膝を交えた懇談会方式としました。また、政務活動費についても再度見直し、使途の明確化を図るよういたしました。市民に開かれた議会とするため、今後一層努力してまいります。

赤磐市民の皆様のために働き、汗をかき一年にしたいと思っています。



あかいわ祭り

11月3日、赤坂ファミリー公園とサツポロビール岡山ワイナリーを会場に、あかいわ祭りが開催されました。秋晴の祭り日和となったこの日、市内外からおよそ1万3千人が訪れ、賑わいを見せました。

各テントには市内の野菜や果物、ちらしずしや焼きそば、地酒など、地域の団体や飲食店などが出展。来場者らは地域自慢の一品を見て、食べて、あかいわの秋を満喫していました。

また、ステージでは、地元中学校吹奏楽部による演奏や地域の皆さんによる伝統芸能、ダンスパフォーマンスなどが繰り広げられました。あかいわ広報大使を務める「にこいち」のミニライブもあり、『未来へつなぐ』赤磐市の歌』を会場の皆さんと一緒に歌い、大いに盛り上がりました。

2017年サツポロビール
イメージガール
川辺 優紀子さん



あかいわキラリ★安全フェスティバル～守りたい、大切な命。～

11月23日、山陽ふれあい公園で「あかいわ キラリ★安全フェスティバル ～守りたい、大切な命。～」を開催しました。このイベントは、交通安全・防犯・防災・消費生活を直接学び、体験する行事として平成24年度から開催しているもので、今回も市内外から約2,500人が来場。

開会式の後、市民から募集した交通安全標語の中から、市長賞、議長賞、赤磐警察署長賞の発表および表彰を行いました。その後、赤磐警察署警官による交通安全教室、岡山県警察音楽隊による演奏が行われました。演奏では「未来へつなぐ～赤磐市の歌～」を会場の皆さんと一緒に歌いました。

屋内会場では、自転車こいでガチャポンGET、追突に注意ゲーム、似顔絵コーナー、スポーツコーナー、防犯ブザーデコレーション、NTT西日本や気象台のコーナーなど、楽しく遊びながら学ぶコーナーが充実。人気キャラクターの仮面ライダービルドショーも大盛況でした。



屋外会場では、自衛隊や赤磐警察署、赤磐市消防本部による車両展示が行われ、多くの家族連れが車両の見学をしたり、さまざまなコスチュームを着て記念写真を撮ったり、思い思いに楽しんでいました。また、災害救助犬による模範演技や、あかいわ防災士連絡会による非常食が体験できる防災カフェコーナーもあり、賑わっていました。

来場した人たちはこのイベントを通じて、学び、体験し、「くらしの安全・安心」に対する意識を高めることができました。

平成29年度交通安全標語優秀作品

応募総数1,692点(小学校3年生までの部763点、小学校4年生～中学校3年生の部796点、一般の部133点)の中から、次の9点が選ばれました(敬称略)。

<小学校3年生までの部>

- ・市長賞 「あおだけど くるまがこないか みてからわたる」 山陽東小学校1年 佐々井 嘉花
- ・議長賞 「かちとね こころもべるとも しめたかな」 山陽小学校1年 丸畑 心結
- ・赤磐警察署長賞 「見えないの!? こんなにめだつ 赤信号」 山陽小学校3年 鷲須 一花

<小学校4年生～中学校3年生の部>

- ・市長賞 「マナーはね 心をつなぐ 糸になる」 磐梨小学校5年 蓮池 日茉莉
- ・議長賞 「人として 守れて当然 交通ルール」 山陽北小学校6年 皿井 愛子
- ・赤磐警察署長賞 「右左 その一手間が 事故防ぐ」 山陽小学校6年 小山 素行

<一般の部>

- ・市長賞 「我先に 進む心が 事故のもと」 木村 仁美
- ・議長賞 「余裕もつ 心と車間で 防衛運転」 岩本 勝己
- ・赤磐警察署長賞 「着けましょう 命の光 反射材」 日笠 巧



平成29年分所得税および復興特別所得税、平成30年度市県民税（住民税）の申告時期が近づきました

今年の申告期間は、**2月16日(金)から3月15日(木)**までです。申告の必要な人は、書類の準備を始めましょう。

■税務署の開設する確定申告会場（※詳しくは瀬戸税務署へお問い合わせください）

開設日	相談時間	会場
2月16日(金)～3月15日(木) ※土・日を除く	午前9時～午後5時 ※受付は午前8時30分～午後4時まで	瀬戸税務署 岡山市東区瀬戸町瀬戸70 ☎086-952-1155
2月16日(金)～3月15日(木) ※2月18日(日)・25日(日)以外の土・日を除く		ママカリフォーラム 岡山市北区駅元町14-1 岡山コンベンションセンター2階

★ママカリフォーラムの駐車場は台数に限りがあり、有料となります。公共交通機関の利用をお願いします。

市の申告相談の日程は、広報あかいわ2月号でお知らせします。

申告書の自書作成のお願い

申告会場では、多数の来場者で混み合うため、長時間お待ちいただく場合があります。混雑緩和のため、手引きなどを見ながら自分で申告書を作成して提出する『自書作成』にご協力ください。

住民税申告書や手引きなどは本庁税務課、各支所市民生活課にあります。また、平成29年中に平成29年度分の住民税申告をした人には、申告期間までに住民税申告書や手引きなどをお送りします。

なお、所得税の申告書や手引きなどは、税務署や国税庁ホームページ（<http://www.nta.go.jp>）などでお求めください。

申告書を作成したら

作成した申告書は、所得や控除の証明となる必要資料を添えて提出してください。

本庁税務課、各支所市民生活課の窓口にお持ちいただく場合は、住民税申告書は税務課で受け付けます。確定申告書は税務課から瀬戸税務署へ送り渡します。

郵送で提出する場合は、住民税申告書は本庁税務課、確定申告書は瀬戸税務署へそれぞれお送りください。

確定申告は便利なインターネットで

所得税の確定申告書は、インターネットを利用して作成・提出することもできます。事前の届け出不要で利用で

きる国税庁ホームページの「確定申告書等作成コーナー」では、必要な項目を案内に沿って入力するだけで、自動計算により申告書が作成できます。作成した申告書は印刷して郵送すれば、税務署などに出向く必要はありません。

さらに、マイナンバーカードとICカードリーダーライタ（電器店などで購入）があれば、作成した申告書を「e-Tax（インターネットクス）」で自宅などのパソコンからデータ送信できるので、印刷・郵送の手間もありません。

他にもさまざまなメリットがありますので、ぜひ、この機会にご利用ください。

※詳しくは、国税庁ホームページ、e-Taxホームページ（<http://www.e-tax.nta.go.jp>）をご覧ください。e-Tax作成コーナーヘルプデスク（☎0570-01-5901）にお問い合わせください。



国民健康保険税の納付済額通知書をお届けします

平成29年中（平成29年1月1日から12月31日まで）に国民健康保険税を支払った世帯へ納付額を記載した国民健康保険税納付済額通知書を1月下旬にお送りします。申告で「社会保険料控除」として計上する場合などにご利用ください。

なお、この通知書は再発行できませんので、お手元に届きましたら、大切に保管してください。

「一時所得」「雑所得」の申告もお忘れなく

平成29年中に満期や解約のあった生命保険や損害保険などはありますか。これらは「一時所得」に該当しますので、場合によっては申告が必要ですよ。

また、公的年金等以外で、個人で掛けている郵便局や農協・生命保険会社などの年金はありませんか。これらは「雑所得」として申告が必要な場合があります。「年金支払い

のお知らせ」が届いていないか、もう一度ご確認ください。

社会保障・税番号制度 (マイナンバー制度)について

前年の平成28年分の申告から「マイナンバー(12桁)の記載」と「本人確認書類の提示または写しの添付」が必要になりました(マイナンバーの記載漏れ、記載誤りには十分ご注意ください)。

※本人確認書類(①または②のいずれかが必要です)

- ① マイナンバーカード
- ② マイナンバー通知カード+運転免許証、パスポートなど

■問い合わせ先

- 本庁税務課市民税班
☎(0955)09011



介護保険料と後期高齢者医療保険料は 税申告の社会保険料控除の対象です

平成29年中の支払い分が社会保険料控除となります

平成29年中に支払った介護保険料および後期高齢者医療保険料は、確定申告(税申告)の社会保険料控除の対象になります。申告書の社会保険料控除額を記入する欄に、平成29年の1月から12月までの1年間に支払った介護保険料額や後期高齢者医療保険料額を記入してください。(領収書の提出は必要ありません) 支払金額の確認方法は次のとおりです。

▼特別徴収(年金天引き)の人

- 平成28年度第6期(平成29年2月天引き分)と平成29年度第1期～5期(平成29年4・6・8・10・12月天引き分)との合計金額になります。

- 平成30年1月に年金保険者から送付される「公的年金等の源泉徴収票」に「社会保険料の金額」として記載

されていますが、社会保険料の金額として介護保険料のほかに、後期高齢者医療保険料や国民健康保険税も年金から天引きされている場合は、その合算額が記載されています。

毎年6月下旬に発送されている「赤磐市介護保険料年額決定通知書」、7月下旬に発送されている「後期高齢者医療保険料額決定通知書」を参考にして、平成29年の2月から12月に年金から特別徴収(天引き)されている金額をそれぞれ合計して確認してください。
※遺族年金や障害年金については「公的年金等の源泉徴収票」は送付されませんのでご注意ください。
● 特別徴収の場合、その年金の受給者本人のみに社会保険料控除が適用されます。

▼普通徴収(納付通知書または口座振替で納付)の人

● 納付通知書で支払った領収書(平成29年1月から12月中の領収印のあるもの)の合計金額になります。

〈介護保険料〉

1月中旬以降、前年中に納付通知書により納付または口座振替により納付した保険料額を記載した「介護保険料納付済額通知書(普通徴収分)」を送付しますの
で参照ください。

〈後期高齢者医療保険料〉

1月中旬以降、前年中に口座振替により納付した保険料額を記載した「後期高齢者医療保険料口座振替納付済額通知書」を送付しますので参照ください。

※年度途中で特別徴収に切り替わった場合や特別徴収で金額変更のあった場合など、特別徴収分と普通徴収分が

同時にある人がいます。このように納付方法が複数ある人は、それぞれの金額の合計額を申告してください。
※保険料をいったん納付した後、何らかの事情で一度納付した保険料が赤磐市から還付(返金)されている場合は、還付を受けた分を差し引いた額で申告する必要があります。

◇納付額が不明の場合

- 市役所の各窓口(各支所)で確認できます。
- 納付額を記入したものが必要な人は、平成30年1月中旬以降に各窓口にて納付額の通知書を発行していますのでご利用ください。早めに納付額を確認したい場合は、各窓口にご相談ください。
- 個人情報ですので、本人・家族の確認のために住所・生年月日・続柄などをお伺いしますので、あらかじめご了承ください。

■問い合わせ先

- 本庁介護保険課介護保険班
☎(0955)11116
- 本庁市民課国保年金班
☎(0955)11113

障害者控除対象者認定書、 おむつ使用証明書の交付

障害者控除対象者 認定書の交付について

身体障害者手帳などの交付を受けていなくても平成29年12月31日時点（年の途中で亡くなられた場合は、死亡時点）で要介護3・4・5の認定を受けている人は、確定申告で障害者控除の対象となります。

障害者控除の対象の人で、認定書の必要な人は、本庁介護保険課または各支所健康福祉課に申請してください。

※申請には印鑑が必要です。
※65歳未満の人は対象となりません。

おむつ使用証明書の 交付について

おむつ代の医療費控除に必要な「おむつ使用証明書」は、次のすべての要件を満たしていれば、医療機関にかわって市が証明書を発行することが

できます。希望する人は、本庁介護保険課または各支所健康福祉課に申請してください。

〈要件〉

- ・介護保険の要介護認定者で、前年から引き続きおむつが必要な状態が継続している。
- ・おむつ代の医療費控除を受けるのが2年目以降である。（初めての人は医療機関で発行してもらってください）
- ・介護保険法に基づく主治医意見書の記載内容が一定の要件（寝たきり状態であることおよび尿失禁があること）を満たしている。

■問い合わせ先

- ・本庁介護保険課介護保険班
☎(955)1116
- ・赤坂支所健康福祉課
☎(957)4822
- ・熊山支所健康福祉課
☎(995)1293
- ・吉井支所健康福祉課
☎(954)1374

償却資産（固定資産税）の申告 10kW以上の太陽光発電設備

固定資産税は土地、家屋のほか、償却資産（事業用資産）も課税の対象になります。平成30年1月1日現在で赤磐市内に償却資産を所有している人は平成30年1月31日までに償却資産の申告をしてください。エルタックスによる電子申告も可能です。太陽光発電設備は償却資産に該当し、申告の対象となる場合があります。下記の表を参考に、設置状況を確認してください。

〈申告対象となる償却資産〉

太陽光パネル（家屋の屋根材となつている場合を除く）、架台、送電設備、電力量計、パワーコンディショナーなど

■問い合わせ先

- ・本庁税務課資産税班
☎(955)0652

設置者	10kW以上の太陽光発電設備	10kW未満の太陽光発電設備
個人 (住宅用)	償却資産の申告対象 (余剰電力の売電であっても申告対象)	償却資産の申告対象外
個人 (事業用)	償却資産の申告対象 (事業用資産については、発電出力量や売電方法に関わらず申告対象)	
法人	償却資産の申告対象 (事業用資産については、発電出力量や売電方法に関わらず申告対象)	

※情報ボックス・コラム内でお知らせする市役所関係の電話番号は下記のとおりです。

- 本庁代表…………… ☎ 955-1111
- ▷くらし安全課…………… ☎ 955-2650
- ▷介護保険課地域包括支援センター…………… ☎ 955-1470
- ▷市民課国保年金班…………… ☎ 955-1113
- ▷協働推進課…………… ☎ 955-1114
- ▷社会福祉課…………… ☎ 955-1115
- ▷子育て支援課…………… ☎ 955-2635
- ▷農林課…………… ☎ 955-6174

- 赤坂支所代表…………… ☎ 957-2222
- ▷市民生活課…………… ☎ 957-2226
- ▷健康福祉課…………… ☎ 957-4822
- ▷産業建設課…………… ☎ 957-4824
- 熊山支所代表…………… ☎ 995-1211
- ▷市民生活課…………… ☎ 995-1214
- ▷健康福祉課…………… ☎ 995-1293
- ▷産業建設課…………… ☎ 995-1217
- 吉井支所代表…………… ☎ 954-1111

- ▷市民生活課…………… ☎ 954-1183
- ▷健康福祉課…………… ☎ 954-1374
- ▷産業建設課…………… ☎ 954-1366
- 教育委員会…………… ☎ 955-0783
- ▷社会教育課…………… ☎ 955-6807
- ▷教育総務課…………… ☎ 955-6807
- 消防本部…………… ☎ 955-2244
- ▷警防課救急係…………… ☎ 955-2254
- エコプラザあかいわ…………… ☎ 955-1560

情報ボックス

コラム

スポーツ

図書館

公民館

カレンダー

**読みやすい広報紙を
目指します。**

これまで、「市政情報」でお知らせしていた内容を「情報ボックス」にまとめました。また、文字の大きさも統一し拡大しています。

募 集

応急手当を学びませんか？

応急手当では5年に1度、より良い方法に変わってきます。この機会にぜひ新しい救命処置を覚えてください。AEDの使い方や胸骨圧迫がためらいなくできる方法を誰にでも分かりやすく説明します（受講希望者が少数の場合、中止する場合があります）。

■日時／1月28日(日)

午前9時～正午

■場所／赤磐市消防本部会議室

■受講人数／10人程度

■申込期限／1月19日(金)

■参加費／無料

■問い合わせ・申し込み先／赤磐市消防本部警防課救急係

女性のための おしごと相談会&面接会

県主催の「就職相談会」「企業説明会」を開催します。現在就職活動中または就職準備中の女性など、どなたでも参加可能です。専門の女性相談員が、子育てとの両立などお悩み解決をサポートします。

※面接会は男性も参加可能

■日時／1月30日(火)

午前10時～午後2時30分

■場所／桜が丘いきいき交流センター

■参加費／無料

■託児／無料（要予約）

■問い合わせ・申し込み先

・運営事務局（株）キャリアプランニング）
☎086(235)0808

求職者支援訓練 (2月～3月開講コース)

求職者支援訓練とは、雇用保険を受給できない求職者などを対象に、民間教育訓練機関が実施する就職を目的とした公的な職業訓練です。今回、2月から3月に開講するコースの受講者を順次、募集しています。

者などを対象に、民間教育訓練機関が実施する就職を目的とした公的な職業訓練です。今回、2月から3月に開講するコースの受講者を順次、募集しています。

■募集科／基礎コース・実践コース（介護福祉、医療事務、事務分野等）

※開講日、訓練期間（2～6カ月）などはコースにより異なります。

■受講料／原則無料（テキスト代などは自己負担）

※一定の要件（収入・資産など）を満たす人は、職業訓練受講給付金（月10万円＋交通費へ所定額）が支給される場合があります。

■問い合わせ・申し込み先

・ハローワーク和気
☎086(9)31191

第18回岡山県障害者スポーツ大会 「輝いてキラリンピック」出場者募集

4月から岡山県陸上競技場など各会場で14の競技が開催されます。

詳細が確定するのは1月ごろですので、県障害者スポーツ協会のホームページでご確認ください。

ポーツ協会のホームページでご確認ください。

■対象／平成30年4月1日の時点で、13歳以上の身体障害者や知的障害者、精神障害者で岡山県内に現住所がある人など

■実施競技／個人競技（陸上競技など6競技）、団体競技（車いすバスケットボールなど5競技）、公開競技（車いすテニスなど3競技）

■参加方法／個人競技：本庁・各支所へ申し込み、団体競技：チームごとに岡山県へ申し込み

■申込期限

・個人競技…1月26日(金)

・団体競技…1月31日(水)

■問い合わせ・申し込み先

・個人競技…本庁社会福祉課、各支所健康福祉課

・団体競技…岡山県福祉相談センター総務企画課

☎086(235)4075
FAX086(235)4088

第6回糖尿病健康 セミナーin東横

糖尿病の養生の基本である食事と運動を医師やスタッフとともに楽しんでみましょう。

■日時／2月24日(土)

受付：午前11時～(試食会：午前11時30分)、講演会：午後0時50分～2時30分

■場所／おさふねサービス エリア2階備前の間

■内容／①糖尿病の食事のお話と試食(管理栄養士) ②糖尿病と認知症について(瀬戸内市民病院内科 医長加原健治さん) ③糖尿病の運動療法(自分であった運動をみつけよう)(理学療法士)

■対象／糖尿病について学んでみたい人

■定員／50人(先着順)

■参加費／試食会参加の場合800円(講演会は無料)

■申込期限／2月5日(月)

■問い合わせ・申し込み先
平病院

☎08696(03)11155

第14回リユース品抽選会 受付開始!

リサイクルプラザでは、リユース品の受け入れや無料提供のほか入札や抽選による有料提供を行っています。今回は抽選会と無料提供を行います。

■参加資格／市内在住、または在勤の18歳以上の人

■抽選品／市ホームページにて掲載

■申込期間／1月25日(木)～2月10日(土)正午までの開館時間

■抽選日時／2月10日(土)午後1時30分～

■開館日時／毎週月・木・金曜日、第2・第4土曜日

午前10時～正午、午後1時～4時

※土曜日は、ごみの持込みはできません。入口は西側の門に変わります。

■問い合わせ・申し込み先／エコプラザあかいわ

〒760-0801 香川県高松市東町1-1-1

「赤磐市高齢者保健福祉計画・介護保険事業計画」 「赤磐市文化振興ビジョン」 「赤磐市子ども読書活動推進計画」(素案)への意見募集

市では、現在策定を進めている各計画等に市民の皆さんからの意見を反映するため、計画(素案)に対する意見を募集します。

●高齢者保健福祉計画

老人福祉法第20条の8の規定により作成するもので、高齢者の福祉全般に関する計画です。

●介護保険事業計画

介護保険法第117条の規定により作成するもので、介護保険の給付対象となるサービスの見込みなどを定める計画です。

●対象／赤磐市介護保険被保険者およびその家族、市内に在住・在勤・在学の人、市内に事務所または事業所を有する個人・団体・法人

市ホームページからも提出できます。

■その他

- 電話によるご意見の提出はお受けできません。
- ご意見に対する個別の回答は行いません。
- ご意見の内容は、個人情報を除くなど適宜修正を加え公表します。

●赤磐市文化振興ビジョン

市の文化振興を図るため、目指すべき方向性と施策を明らかにする計画です。

●赤磐市子ども読書活動推進計画

子ども読書活動を推進するため、目指すべき方向性と施策を明らかにする計画です。

●対象／市内に在住・在勤・在学の人、市内に事務所または事業所を有する個人・団体・法人

市ホームページまたは窓口での閲覧(教育委員会 社会教育課人権社会教育班、各分室)

■提出期限／1月9日(火)午後5時(必着)

■問い合わせ・提出先／本庁介護保険課介護保険班

■提出期限／1月12日(金)午後5時(必着)

■問い合わせ・提出先／教育委員会 社会教育課人権社会教育班

カップリングパーティー 参加者募集

素敵な出会いのきっかけ作り。ご応募お待ちしております。

■日時／2月11日(日)

■場所／和気鶏飼谷温泉

■対象／20歳以上の独身者

※男性は赤磐市・和気町在住または在勤の人(女性の制限はありません)

■定員／男女各20人

■参加費／男性：3千円、女性：2千円(食事代含む)

・問い合わせ・申し込み先

(有)チアーズ

☎086(484)0020



お知らせ

非自発的失業者に対する 国保税の負担軽減

倒産や解雇などの事業主都合や、雇用期間満了などによる離職で国保に加入した人で、次のすべての要件を満たしている人は、届出により国民健康保険税が軽減されます。

軽減の要件

- ・離職時点で65歳未満の人
- ・雇用保険受給資格者証の「離職理由」欄の数字が11、12、21、22、23、31、32、33、34のいずれかに該当する人

軽減の内容

- ・国民健康保険税を算定するときに給与所得を本来の額の30%として計算し、負担を軽減します。
- ・高額療養費などの所得区分を判定するときも給与所得を本来の額の30%として算定します。

※給与所得以外の所得は軽減されません。また、同じ世帯のほかの国保加入者の所得は通常の額として計算します。

■軽減期間／離職した翌日の月から翌年度末まで

■必要書類など

・雇用保険受給資格者証

・印鑑

■問い合わせ先／本庁市民課 国保年金班、各支所市民生活課

ひとりで抱え込まないで…

赤磐市くらし・しごと 応援センター

「あすてらす」

利用案内

「仕事がなかなか見つからない」「家計のやりくりで困っている」「引きこもりの家族のことが心配」など生活や仕事、家計に関する相談窓口を社会福祉事務所内に開設しています。

お困りごとがありましたらご相談ください。

あなたに寄り添いながら、あなたに合った支援を一緒に考えサポートします！



就労支援による生活再建のサポート

80歳の母親と二人暮らしの50歳の男性Aさん。人間関係のトラブルで退職し、引きこもりがちな生活を送っている。母親の年金で生活してきたが公共料金の支払いが滞るなど生活が苦しいと相談が寄せられた。

▶就労支援や滞納などの計画的な返済に向けた家計相談支援、緊急時の食料支援など、生活の立て直しに向けてサポートしています。

※事業によっては資産条件など、定めがあるものもありますので、詳細についてはお問い合わせください。

●赤磐市くらし・しごと応援センター「あすてらす」(本庁社会福祉事務所内) ☎955-0552

相談無料・秘密厳守

小・中学校への就学

平成30年度に赤磐市立小・中学校へ入学するお子さんがいるご家庭には、1月下旬に教育委員会から「入学（就学）通知書」をお届けします。通知書に指定してある学校へ入学となります。ただし、次の場合はお早めにご連絡ください。

- ・通知書が1月末日までに届かない（通知書は市内に住民登録をしていないと届きません）
- ・通知書の内容に誤りがある
- ・国立・県立・私立の学校へ就学する（この場合も必ず教育委員会へ届け出てください）

・通知書を受け取った後に、転出または転居する

また、特別な事情で、指定された学校への就学が困難なときは、お早めにご相談ください。

なお、就学指定校変更については、市ホームページに掲載しています。

■問い合わせ先／教育委員会
会教育総務課

地域ぐるみで支援する「放課後子ども教室」

市内では、地域の皆さんの協力を得て、安全で安心な子どもたちの活動拠点（居場所）を確保することを目的に「放課後子ども教室」を開いています。今年度は、「赤坂東軽部子ども教室」、「吉井子ども教室」、「ノビノビ教室」、「山陽子どもアイランド」、「仁美子ども教室」の5教室があります。学校や公民館などを活用し、算数教室や地域の自然を活用したさまざまな体験活動や交流活動を行っています。

教室に参加している子どもたちは、多様な体験活動や交流活動で、他人を思いやる気持ちや感謝の気持ちを学び、身体的、精神的に成長するとともに、自己肯定感を育んでいます。今後子どもたちの健やかでたくましい成長のために、放課後子ども教室を推進していきますので、ご協力をお願いします。

■問い合わせ先／教育委員会
会社会教育課

放課後児童クラブのご案内

放課後児童クラブは就労などにより昼間に保護者がいない家庭の子どもたちを預かり、放課後の居場所を提供しています。さまざまな学年の友達や指導員と一緒に遊びを通じて充実した放課後を過ごしています。

子どもたちの安全で楽しい放課後のため、また、保護者が安心して就労するため放課後児童クラブをご活用ください。

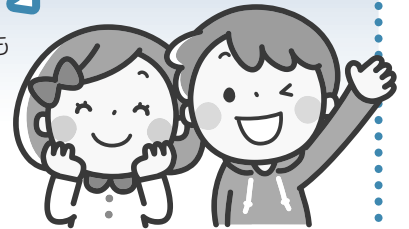

●対象／昼間に保護者が不在となる小学校児童

●開所時間・利用料金など／クラブにより異なりますので、詳しくは各クラブまでお問い合わせください。

クラブ名	問い合わせ先／備考
サンサンキッズ（山陽西小学校内）	☎955-4233 ★入所説明会…2月2日(金)
山陽いろは児童センター（山陽いろは保育園内）	☎955-0355
こくぶんじのびのびクラブ（山陽国分寺保育園向かい）	☎086-229-2727
さんこう児童クラブ（さんこう保育園内）	☎955-3517
アンドロメダクラブ、スパルクラブ、カシオペアクラブ、オリオンクラブ（あすなる保育園内）	☎955-7000 ★入所説明会…2月1日(休)
いろは児童センター（清風いろは保育園内）	☎955-3131
桜が丘児童センター（桜が丘地域保育センター内）	☎955-5161
新こめっこクラブ（石相小学校内）	☎957-9233 ★入所説明会…2月中旬 (石相・軽部・笹岡小学校に就学の児童が対象)
とよたキッズクラブ（豊田小学校内）	☎995-9978 ★入所説明会…2月9日(金)
いわっ子クラブ（磐梨小学校内）	☎995-3313 ★入所説明会…2月2日(金)
くまっこクラブ（桜が丘小学校内）	☎995-2474 ★入所説明会…2月9日(金)
たいようクラブ、ぎんがクラブ（さくらが丘保育園内）	☎958-5553 ★入所説明会…2月2日(金)
城南ふれあいクラブ（吉井子育て支援センター内）	☎954-0721 (または 周匝保育園 ☎954-1133)
仁美ふれあいクラブ（仁美保育園内）	☎958-2255

EVENT GUIDE ON JANUARY

月のイベント案内

中央図書館(☎955-0076)

- 絵本はともだち 毎週水曜日 午前10時30分～11時
- おはなしかい 毎週土曜日 午前10時30分～11時
- お正月だよ! ボランティアおはなしかいスペシャル 13日(土) 午後2時～3時
- きらり☆しあたーこども版上映会「バッグス・バニー」 20日(土) 午後2時～
- 民話の寺小屋(民話の語り) 21日(日) 午後2時～2時30分

赤坂図書館(☎957-2212)

- ブックんのおはなしかい 6日(土) 午前11時～11時30分
- ちいさなおはなしかい 10日(水)・24日(水) 午前11時～11時20分
- ブックんのおはなしかい特別版 13日(土) 午前10時30分～11時30分

熊山図書館(☎995-1273)

- おはなしのおへや 20日(土) 午前11時～11時30分

吉井図書館(☎954-9200)

- おはなしだいすき☆えほんといっしょ 7日(日) 午後2時～4時
- おはなし会 13日(土) 午前10時30分～11時

竜天天文台公園(☎958-2321)

- 初日の出を迎える会 1日(月) 午前6時～8時
- 無料観望会 6日(土) 午後6時～9時
※曇天など観測できない場合は中止します。

防護柵設置補助金

市では、野生鳥獣による農作物被害を防ぐための防護柵の設置に対して、資材の購入費を補助しています。申請にあたっては、地域の区長を通じて手続きを行うこととなります。設置をお考えの場合、設置する前に区長に必ず

ご相談ください。

シカやイノシシなどの野生鳥獣は、一度農作物の味を覚えてしまうと、何度もその農地に来て農作物を荒らすようになります。そうなる前に、防護柵の設置などの対策をぜひご検討ください。

■問い合わせ先／本庁農林課、各支所産業建設課

もも脳ネット県民フォーラム 「脳卒中の講演会」

日時／1月14日(日)
午後1時30分～3時30分
(受付：午後0時30分～)
場所／岡山市民会館
内容／講演①「ここまで進んだ脳卒中急性期治療」、講演②「回復期リハビリテーションとは?」、講演③「脳卒中にな

っても自分らしく生活していくためのこつ」、栄養・医療・歯科相談ブース設置
定員／500人
参加費／無料
申し込み／不要
問い合わせ先
備前保健所
☎086(272)3950

老人福祉センター健康講座

- 開催日・内容
- ①1月16日(火)「認知機能の低下を予防するために知っておきたい5つのこつ」
講師：時田春樹さん(川崎医療福祉大学 感覚矯正学科 講師)
 - ②1月23日(火)「脳チェック＆トレーニングで認知症をNO!」
講師：早田剛さん(環太平洋大学 体育学科 准教授)
- 時間／午後1時30分～3時
場所／山陽老人福祉センター
参加費／無料
申し込み／不要
問い合わせ先
山陽老人福祉センター
☎(085)3732

赤磐市青少年 健全育成推進大会

子どもたちの健やかな成長を願い、健全育成の一層の推進を図ることを目的に青少年健全育成推進大会を開催します。

市と教育委員会では「子どもは赤磐の宝」を合言葉に青少年健全育成に取り組んでいます。皆さん、お越しくください。

- 日時／2月3日(土)
午後1時～4時
場所／中央公民館2階大会集室
内容
・「明るく家庭づくり」作文の表彰と発表
・弁論発表
・記念講演
演題「元プロ野球選手が語る家庭や地域で大人が子どもたちに何を教えるか」
講師：福島久晃さん
対象／一般、青少年健全育成関係者
参加費／無料
申し込み／不要
問い合わせ先／教育委員会 社会教育課

防災行政無線の放送内容の再取得について

防災行政無線は、防災情報、緊急情報（避難勧告、指示など）および行政情報を市内全域に設置した放送塔や戸別受信機で放送します。

◎放送内容は「自動応答装置」より電話で聞き直すことができます。電話番号は、955-1390です。
（火災情報テレホンガイドは、☎956-0119です）

- ※通話料がかかります。
- ※地区が放送した内容は聞き直すことができません。
- ※最新の内容から再生されます。
- ※つながりにくいときは、しばらく経ってからお掛け直してください。



●問い合わせ先／本庁くらし安全課

人権啓発作品展の開催

今年度、応募のあった人権啓発ポスター・標語や人権作文などの人権啓発作品展を開催します。皆様のご来場をお待ちしています。

- 日時／1月27日(土)・28日(日)
午前10時～午後5時、1月30日(火)午前10時～午後3時（29日は休館日）
- 場所／中央図書館多目的ホール
- 問い合わせ先／本庁協働推進課

1月10日は110番の日

110番は市民の皆さんと警察を結ぶホットラインとして事件や事故などの早期解決に役立っています。事件や事故に遭ってお困りのときや、目撃したときには、一刻も早い「110番」通報をお願いします。

- ◆平成30年度岡山県警察110番統一標語：「晴れの国守るあなた110番」
- 問い合わせ先
赤磐警察署
☎086(955)0110

赤磐市介護保険事業計画策定委員会

■第4回策定委員会
11月22日に開催した会議の内容は次のとおりです。

- ・高齢者保健福祉計画・介護保健事業計画素案について
- ・第7期介護保険料について
- 第5回策定委員会
日時：1月31日(水)
午後1時30分～
- ・場所：市役所2階大会議室
- ※委員会は傍聴できます。
- 問い合わせ先／本庁介護保険課

消費のアドバイス「第45回」

くらし安全課

1月4日から消費生活センターの開設日時を拡大します!!

4月1日に開設した「消費生活センター」の開設日と開設時間を、さらに市民が相談しやすい相談窓口とするため拡大します。



より一層、消費者トラブルへの迅速な対応および消費者被害の未然防止に努めてまいります。

「不審な電話がかかってきた」「悪質商法の被害に遭ってしまった」「契約内容に納得できない」など、消費生活に関するトラブルが起きたら、一人で判断せず、お気軽にご相談ください。また、出前講座も行っています。ご利用ください。

- 開設日時／月～金曜日の午前9時～午後4時（祝日、年末年始を除く）
- 場所／本庁2階
- 問い合わせ先
本庁消費生活センター ☎(955)47833
- ※相談は無料、来所または電話でお受けします。

全国大会出場

※全国大会出場のご紹介は、本人の申し出により掲載いたします。(敬称略)

ススキヤパンカップ2017 第34回全日本総合エアロビクス選手権大会(東京都)

石田 美穂

(河田原)



東京マラソン2018(東京都)

遠藤 潤一

(桜が丘西9)



第30回都道府県対抗全日本マスターズ駅伝競走大会(滋賀県)

森本 美穂

(桜が丘西9)



第36回全日本女子学生剣道優勝大会(愛知県)

高馬 涼子(惣分)

日本体育大学4年

1月のスポーツ施設スケジュール

	山陽ふれあい公園			吉井B&G海洋センター	
	屋内プール			アリーナほか	屋内プール
	10:00 ▼ 20:30	13:00 ▼ 20:30	10:00 ▼ 16:30		
1月	休館日			休館日	
2火	休館日			休館日	
3水	休館日			休館日	
4木	休館日			休館日	
5金	○			休館日	
6土	○			○	
7日			○	○	
8月			○	○	
9火	休館日			休館日	
10水	○			○	
11木	○			○	
12金	○			○	
13土	○			○	
14日			○	○	
15月	休館日			休館日	
16火		○		○	
17水	○			○	
18木	○			○	
19金	○			○	
20土	○			○	
21日			○	○	
22月	休館日			休館日	
23火		○		○	
24水	○			○	
25木	○			○	
26金	○			○	
27土	○			○	
28日			○	○	
29月	休館日			休館日	
30火		○		○	
31水	○			○	

3月31日まで休みます。

○屋内プール一般開放

結果

第13回赤磐市小学生ドッジボール大会

開催日/11月11日

場所/山陽ふれあい公園

参加チーム/29チーム

優勝:ホワイトドラゴン

準優勝:スーパードラゴンズ

優勝:サンダーファイヤー

準優勝:ヤキニクボーイズ

優勝:山陽西ガッツ

準優勝:さいきょうタイガー

優勝:山陽西ガッツ

準優勝:さいきょうタイガー

募集

ファミリースポーツまつり

寒さに負けず、家族でスポーツを楽しもう!

日時/2月10日(出)

午前10時~正午

場所/山陽ふれあい公園

対象/市内の小学生とその家族

参加費/無料

持ち物/体育館シューズ、飲み物

申込方法/参加申込書を直接

申し込み先へ提出またはFAX

申込期限/1月31日(水)

主催/赤磐市教育委員会、赤磐市スポーツ推進委員会

問い合わせ・申し込み先

教育委員会スポーツ振興課

☎(955)0738

FAX(955)6060

あかいはスキーバスツアー

参加者募集

希望者には、初心者対象の教室も開催するので、初心者もぜひ参加してください。

日時/2月17日(出)

午前6時30分~午後6時30分

場所/恩原方面(雪の具合で場所の変更あり)

集合場所/市役所赤坂支所

対象/市内在住・在勤の人(小学3年生以下は保護者同伴)

定員/70人(先着順)

参加費/中学生以上:3500円、小学生:3千円

※スキー場での昼食・リフト代・貸スキー代は個人負担

申込方法/住所・氏名・生年月日・年齢(学年)・性別・レンタルの有無(レンタルが必要な場合は、身長・靴サイズ・ウェアサイズ)・教室への参加の有無を申し込み先にメール送信

申込期限/1月31日(水)

問い合わせ・申し込み先

赤磐市スキー協会

akaiwa.ski@gmail.com

※受付後、返信しますので、このアドレスからメールが受信できるように設定してください。

開館時間と利用料金

●山陽ふれあい公園(☎955-4432)

午前9時~午後9時(日曜日・祝日 午後5時)

[プール] 高校生以上400円
中学生以下200円

※市内在住で65歳以上の人、障害者手帳、療育手帳または精神障害者保健福祉手帳をお持ちの方は利用料が半額になります。受付へ証明書を提示してください。

[トレーニングルーム] 300円

※トレーニングルームのご利用は高校生以上で初心者講習修了者に限ります。初心者講習は開館時間内でいつでも受講できます。

●吉井B&G海洋センター(☎954-2323)

午前9時~午後9時

(日曜日・祝日 午後5時)

[トレーニングルーム] 200円

※トレーニングルームのご利用は高校生以上です。

ご不明な点は、お気軽にお問い合わせください。

山陽ふれあい公園 ～ 1月から参加できる運動教室 参加者募集 ～

山陽ふれあい公園では、たくさんの運動教室を開催しています。1月から3月までの教室で1回ずつの参加も可能なクラスもあります。皆さん、お気軽にお問い合わせください。教室の参加を希望する人は、事前に申し込みが必要です(先着順)。

●子ども向け教室

教室名	曜日	時間	定員	内容
ダンス教室(5歳～小3)	火	16:30～17:30	15人	5歳から小学3年生まで。楽しくからだを動かします。
ダンス教室(小3～小6)	火	17:45～18:45	15人	小学3年生から小学6年生まで。音楽に合わせてみんなと楽しく踊ります。
ダンス教室(5歳～小3)	木	16:30～17:30	15人	5歳から小学3年生まで。楽しくからだを動かします。
子どもリトミックペビー(0～1.5歳)	金	10:00～10:45	10人	音楽を楽しみながら、情操、音感、生活習慣を身に着ける音楽教育法です。
子どもリトミック(1.5歳～3歳)	金	11:00～11:45	10人	

●大人(16歳以上)向け教室

教室名	曜日	時間	定員	内容
◇健康づくり教室				
元気はつらつトレーニング	木	11:00～12:00	15人	楽しく、無理なく運動して、健康で長生きできるからだを目指します。
◇無理なく続けられる教室				
SLOWピラティス①	火	9:10～9:55	15人	呼吸を意識して姿勢改善しからだのゆがみを矯正。
SLOWピラティス②	火	10:05～10:50	15人	
脂肪燃焼エクササイズ	火	11:10～12:00	15人	有酸素運動と筋コンディショニングで脂肪を燃焼させます。
総合太極拳	火	14:00～15:00	10人	太極拳の動きに慣れた人におすすめのクラスです。
太極拳	火	15:10～16:10	15人	太極拳の型を重視し筋力の柔軟性、身体バランスを養います。
ボディパンプ	火	19:30～20:30	20人	楽しく筋トレ。シェイプアップや骨粗しょう症の予防にも。
わくわくエアロ	水	10:15～10:55	15人	音楽に合わせて無理なくからだを動かします。
やさしい筋調整ヨガ	水	11:00～12:00	15人	柔軟性・筋力を高め、強くしなやかなバランスのよい身体に導きます。
ヨガ(エクササイズ)	水	13:45～14:45	15人	体幹を引き締める効果もある教室です。
ストレッチ	木	9:15～9:45	15人	無理なくからだを動かし、リラックス&柔軟性アップ。
はじめてエアロ	木	10:00～10:40	15人	簡単なステップを中心にからだを動かします。
太極拳 入門	木	14:15～15:15	10人	太極拳を始めたい人におすすめのクラスです。
ヨガ(リフレッシュ)	金	18:45～19:45	15人	リラックスしながらヨガを楽しむクラスです。
ヨガ瞑想	土	9:15～10:15	15人	運動・呼吸・瞑想・香りの効果でリラックス。
◇プールでからだを動かす教室				
はじめて背泳ぎ	火	14:30～15:00	10人	背泳ぎをマスターしたい人におすすめです。
お試し3種	水	10:15～10:45	10人	クロール以外の泳法をマスターしたい人に。種目ごとにお申し込みできます。
クロール中級	水	10:50～11:30	10人	クロールをより長く、25m以上泳げる人に
アクアウォーキング	水	13:15～13:45	15人	プールの中で楽しく、安全に歩きます。
はじめてクロール	水	14:30～15:00	10人	クロールをマスターしたい人におすすめです。
アクアウォーキング	木	13:15～13:45	15人	膝・腰に不安がある人でも安心。
スイム中級	木	19:00～19:40	10人	クロール・背泳ぎ・平泳ぎを中心にレッスンをします。
アクアピクス	金	10:15～10:45	15人	泳ぎが苦手な人でもプールの中で音楽に合わせて楽しく動けます。

※教室の日程、内容などは都合により変更することがあります。

吉井B&G海洋センター ～スポーツ教室 参加者募集～

吉井B&G海洋センターでは、さまざまな教室を開催しています。初めてでも気軽に参加できます。自然あふれる吉井B&G海洋センターで、一緒に楽しく体を動かしませんか。お気軽にお問い合わせください。

●大人(16歳以上)向け教室

教室名	曜日	時間	定員	内容
ヨガ	木	20:00～20:50	20人	ヨガの正しいポーズや呼吸で、身体の調整を図ります。
ズンバ	金	19:30～20:10	20人	ラテンの音楽に合わせてダンスするエクササイズです。
B.コンディショニング	金	20:10～20:50	20人	身体のコンディショニングを整え、柔軟性、引き締め効果のあるストレッチです。
太極拳	第2・4火	19:30～20:50	20人	太極拳の型を重視し、筋力の柔軟性、身体バランスを養います。
ノルディックウォーク	第1・3木	10:20～11:00	20人	ポールを使った歩行運動。効果的な有酸素運動ができます。

※教室の日程、内容などは都合により変更することがあります。

●利用案内

- ◇開館時間…中央図書館：午前10時～午後6時(木曜日は午前10時～午後8時)
赤坂・熊山・吉井図書館：午前10時～午後6時
- ◇図書館休館日…毎週月曜日／館内整理日(12月、サマータイム期間を除く毎月最終金曜日)／年末年始(12月28日～1月4日)／特別整理期間(蔵書点検)
- ★はじめて本を借りるときはカウンターで「利用者カード」を作ってください。
免許証、健康保険証、生徒手帳など住所、氏名が確認できるものをお持ちください。
※市内に在勤・在学の人は勤務先・通学先が分かるものが必要です。
※小学生以下は、保護者が申請してください。

■1月の休館日

日	月	火	水	木	金	土
	1	2	3	4	5	6
7	8	9	10	11	12	13
14	15	16	17	18	19	20
21	22	23	24	25	26	27
28	29	30	31			

■ 赤磐市内全図書館休館日

●各図書館の問い合わせ先

- ◇中央図書館…☎955-0076/FAX 955-0083
- ◇赤坂図書館…☎957-2212/FAX 957-9450
- ◇熊山図書館…☎995-1273/FAX 995-3823
- ◇吉井図書館…☎954-9200/FAX 954-9201

< 中央図書館Facebookページ <https://www.facebook.com/赤磐市立中央図書館-294845317543372/> >

ブックンのおはなしかい特別版

- 日時／1月13日(土) 午前10時30分～11時30分
- 場所／赤坂健康管理センター 多目的ホール
- 対象／幼児～一般
- 出演／丹原 恒子さん(つんちゃん劇場)
- 内容／人形劇『びんぼうがみとふくのかみ』、大型紙芝居など
- 参加費／無料 ■申し込み／不要

お正月だよ! ボランティアおはなしかいスペシャル

図書館ボランティアの協力により、毎月第1、第2日曜日に開かれている「おはなしかい」。1月はいつもより時間を長くして、多目的ホールで「スペシャルおはなしかい」を開催します。「絵本読み聞かせの会ぐりとぐら」のみなさんによる、絵本の読み聞かせや、パネルシアター・カルタなど盛りだくさんの内容です。ぜひご家族と一緒に楽しみましょう!

- 日時／1月13日(土) 午後2時～3時
- 場所／中央図書館 多目的ホール
- 対象／幼児～児童とその保護者
- 出演／「絵本読み聞かせの会ぐりとぐら」の皆さん
- 参加費／無料 ■申し込み／不要

きらり☆しあー こども版映画上映会

『バッグス・バニー』(60分)

イタズラうさぎのバッグス・バニーが大暴れ!! 「イタズラなウサギ」「カメ ウサギに勝つ」など、バッグス・バニーの楽しいお話全8話を上映。

- 日時／1月20日(土) 午後2時～
- 場所／中央図書館 多目的ホール
- 参加費／無料 ■申し込み／不要

図書館知トク講座☆④〈要申込〉

中央図書館では、赤磐市内の関係機関と連携して、いろいろな分野の専門性を生かした講座を行っています。今回は、本庁くらし安全課と講座を企画しました。ぜひご参加ください。

『命を救うご近所のちから

～あなたはどうか判断し、どうか行動しますか～

災害はいつ、どこで起こるかわかりません。早め早めの防災・減災行動が命を守り、被害を少なくすると言われていています。

この講座は災害時のイメージを膨らませ、自分が主体となって刻々と経過していく時間を追いながら、その時々で何をすべきか、何を備えるべきかを考えるという点が特徴です。手や口を動かし、周りの人と話をしながら進めていくため、災害前の事前の備えとしてどなたにも役に立つものです(グループワーク形式で行います)。

ぜひこの機会に防災について考えてみませんか。

- 日時／2月3日(土) 午前10時～12時
- 場所／中央図書館 多目的ホール
- 講師／坂本 京子さん(気象予報士、防災士、山口大学大学院創成科学研究科 技術補佐員)
- 対象／一般 ■定員／50人(先着順)
- 参加費／無料
- 申し込み先／中央図書館(電話可)
- ※1月9日(火)午前10時から申し込み受付開始

～年末年始休館のお知らせ～
市内全館とも12月28日から
1月4日まで休館します。



◆講座の受け付けは、各館とも午前9時からです。 ◆定員のあるものは、定員になり次第締め切ります。
◆この公民館情報は、市ホームページでもご覧いただけます。市ホームページ▶<http://www.city.akaiwa.lg.jp/index.html>

●高月公民館 (穂崎848-1 / ☎086-229-9777)

そば打ち教室

初心者も大歓迎! そば打ちに挑戦しましょう!

- 日時 / 1月27日(土) 午前10時～午後1時
- 講師 / 数原 健功さん
- 対象 / 一般 ■定員 / 16人
- 参加費 / 1,000円
- 持ち物 / エプロン、三角巾、タオル
- 申込開始日 / 1月5日(金)

●山陽公民館 (山陽1-10 / ☎955-9777)

相続・遺言・成年後見制度(初級)を学ぶ

「なんだか難しい話!？」と、避けて通りがちですが、長年にわたり築き上げた財産をどのように維持し、いかにスムーズに次の世代に引き継いでいくか。元気な今、大切な問題として学んでいきましょう。

- 日時 / 1月22日(月) 午後1時半～午後3時
- 講師 / 那須 信宏さん (1級ファイナンシャル・プランニング技能士)
- 対象 / 一般 ■定員 / 30人
- 参加費 / 無料 ■持ち物 / 筆記用具
- 申込開始日 / 1月5日(金)

●熊山公民館 (松木623 / ☎995-1360)

ドキドキ講座「自然観察会」～カモ類を見つけよう～

日古木大池周辺でカモ類を見つけ観察しよう!

- 日時 / 1月13日(土) 午前9時～11時
- 集合場所 / 日古木大池
- 対象 / 幼児・小学生(保護者同伴)～一般
- 参加費 / 無料
- 持ち物 / 防寒着、双眼鏡(あれば)
- 申込開始日 / 1月5日(金)

●吉井公民館 (周匝136-1 / ☎954-1379)

初日の出を迎える会

新年を天文台で迎えませんか。一緒にご来光を見ましょう。ご来光は午前7時12分ごろです(気象条件により1～3分程前後することがあります)。お楽しみ抽選会もありますので参加ください。

午前6時、日の出前の東の空に明るい木星と赤い火星が並んで光っています。また、2018年は夏休みに火星が大接近するのでとてもよく見えます。お楽しみに。

- 日時 / 1月1日(月) 午前6時～8時
- 場所 / 竜天天文台公園
- 対象 / 一般 ■参加費 / 無料
- 持ち物 / 防寒具 ■申し込み / 不要

●吉井公民館 (周匝136-1 / ☎954-1379)

無料観望会(竜天天文台)

冬の天の川、星が生まれつつある星雲、生まれたばかりの星の集まり「すばる」、などを見ることが出来ます。空の状況によってはM78星雲にもチャレンジ。

- 日時 / 1月6日(土) 午後6時～9時
- ※曇天など、観測できない場合は中止
- 場所 / 竜天天文台公園
- 対象 / 一般 ■参加費 / 無料
- 持ち物 / 防寒具 ■申し込み / 不要

天文教室(竜天天文台)

1月31日(水)の夜に見られる皆既月食のお話をします。晴れていれば、天文台の望遠鏡で青空に輝く夏の一等星を観察しましょう。今回の天文教室は昼間に行いますのでご注意ください。

- 日時 / 1月21日(日) 午後2時～3時30分
- 場所 / 竜天天文台公園
- 対象 / 小学3年生～一般 ■定員 / 20人程度
- 参加費 / 100円 ■持ち物 / 筆記用具
- 申し込み / 受付中

皆既月食無料観望会(竜天天文台)

月が十円玉のような赤銅色になる、皆既月食をいっしょに観察しましょう。なお、天候による路面状況の変化や疲労運転回避のため、イベント中は仮眠室を無料開放します。(出入り自由)

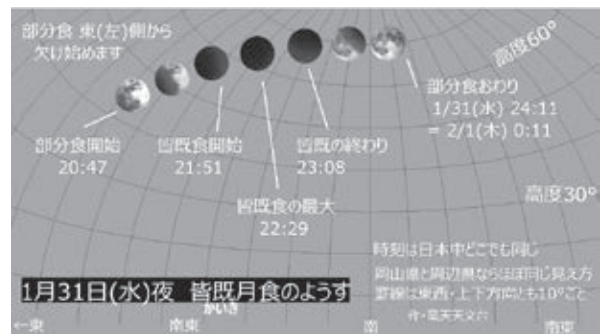

- 日時 / 1月31日(水)午後6時～2月1日(木)午前9時
- ※曇天決行、天候判断は午後6時にします。
- 場所 / 竜天天文台公園
- 対象 / 一般 ■参加費 / 無料
- 持ち物 / 防寒具、飲食物(売店や自販機はありません)
- 申し込み / 不要

■その他の公民館の住所・問い合わせ先

- 赤坂公民館 (町苅田507 / ☎957-2211)
- 笹岡公民館 (坂辺9 / ☎957-2214)

情報ボックス

コラム

スポーツ

図書館

公民館

カレンダー

グループ活動を始めてみませんか？

公民館グループ登録説明会

「公民館グループ」とは、公民館で定期的な学習活動を実施するグループです。

平成30年度の公民館登録グループ説明会を下記の日程で開催します。これからグループで始めてみようという皆さん、ぜひご参加をお待ちしています。

また、現在登録を受けているグループも、毎年の更新が必要です。

■登録できる公民館グループとは

- 代表者が市内在住者で、グループの半数以上の会員が市内在住・在勤・在学者であり、10人以上の実動できる会員がいるグループ。
- 年間を通じて定期的に活動できることが必要。

■各公民館の説明会日程

- 中央公民館／1月26日(金) 午前10時～正午
- 高月公民館／1月26日(金) 午前10時～正午
- 西山公民館／1月27日(土) 午後1時30分～3時
- 山陽公民館／1月27日(土) 午後1時30分～2時30分
- 熊山公民館／1月31日(火) 午前10時～11時30分
- 赤坂公民館／2月 1日(木) 午後1時30分～3時
- 吉井公民館／2月 6日(火) 午前10時～11時30分

●中央公民館 (下市337 / ☎955-0069)

和菓子作り

日本古来の上品な和菓子を手作りで楽しみましょう。

- 日時／1月26日(金) 午後7時～9時
- 内容／よもぎ大福、和三盆焼き、上生菓子(梅)
- 講師／宮内 孝和さん(和菓子職人)
- 対象／一般 ■定員／40人
- 参加費／1,000円
- 持ち物／エプロン、三角巾、ふきん、持ち帰り用容器
- 申込開始日／1月5日(金)

ハーバリウム教室

今大人気のハーバリウムを作って癒されませんか？

- 日時／1月27日(土) 午後2時～3時30分
- 講師／歳森 由紀子さん
- 対象／一般 ■定員／15人
- 参加費／1,000円
- 持ち物／ハサミ、菜箸(あれば)
- 申込開始日／1月5日(金)



ものづくりワークショップ(シーズンⅣ)

第4回「ヒンメリ(吊るしてゆれるモビール)を作ろう」

- フィンランドの伝統装飾ヒンメリを作りましょう！
- 日時／2月4日(日) 午後1時30分～4時
 - 講師／加藤 喜代美さん ■対象／一般
 - 定員／15人 ■参加費／500円
 - 持ち物／よく切れるハサミ、ものさし、持ち帰り用のマチの広い紙袋
 - 申込開始日／1月5日(金)

●中央公民館 (下市337 / ☎955-0069)

中央公民館グループ体験講座「着付教室 葵の会」

- 日時／1月29日(月) 午前10時～12時
- 講師／西原 富美子さん
- 対象／女性 ■定員／10人
- 参加費／無料
- 持ち物／着物、帯、長襦袢、小物(腰ひも4～5本、伊達締め2本、コーリンベルト1本、前板、枕、帯揚、帯締め、肌着、足袋、タオル3枚)
- 申込開始日／1月5日(金)

●西山公民館 (西中220-1 / ☎955-0777)

1月思い出作り教室～元気に友達と遊ぼう～

あいさつ、はきものはくつ箱に、遊んだ後は片付けて、一人ひとりが守って楽しい思い出を作りましょう！

- 日時／1月5日(金)～31日(火) 午後4時～5時
※火曜日、日曜日、祝日は教室を休みます。
- 対象／幼児、小学生、一般 ■定員／なし
- 参加費／無料
- 申し込み／不要(期間中何回でも利用できます)

思い出作りアート教室

牛乳パックで作ろう! ずっと使えるカレンダー

- 日時／1月20日(土) 午前10～正午
- 対象／小学生～一般 ■定員／10人
- 参加費／200円
- 申込開始日／1月5日(金)

お菓子作り教室

バレンタインの前にチョコレートケーキ作りを体験しませんか。

- 日時／2月3日(土) 午前9時～午後1時
- 講師／阿部 千枝子さん
- 対象／一般
- 定員／12人
- 参加費／500円
- 申込開始日／1月15日(月)



●高月公民館 (穂崎848-1 / ☎086-229-9777)

茶道を楽しむ教室(初釜)

気軽に参加できる立札席(椅子に腰かける席)を準備していますので、膝に不安がある人でも茶道を楽しむことができます。

- 日時／1月20日(土) 午後1時～午後3時
- 講師／森末 楔子さん
- 対象／一般 ■定員／30人
- 参加費／300円
- 申込開始日／1月5日(金)

あかいわ健康・急病 相談ダイヤル

(フリーダイヤル) い い わ 聞いてみ よ う よ
0120-118-384

■相談例

- ・病院に行くか、様子を見るか悩んでいる。
- ・発熱したため受診はしたが、夜になっても熱が下がらない。

■経験豊富な相談スタッフが健康に関する相談に、24時間年中無休で、きめ細かくアドバイスします。

※プライバシーは厳守されるシステムになっていますので、安心してご相談ください。

※携帯電話、PHSからの通話は可能ですが、非通知設定の電話、公衆電話からの相談は受けられませんのでご注意ください。

■この電話健康相談に関する問い合わせ先 本庁健康増進課 ☎955-1117

感想募集中!!



相談ダイヤルを利用した皆さんの感想をぜひお聞かせください。
本庁総合案内、山陽保健センターおよび各支所健康福祉課の窓口
に用紙を置いてあります。ご協力をお願いします。

●1月の休日当番医(窓口受付 9:00~17:00)

1日(月)	あまの耳鼻咽喉科医院	☎955-8191
	粟井内科医院	☎086-953-0617
2日(火)	赤磐皮膚科形成外科	☎956-4112
	うえおか内科医院	☎086-952-5665
3日(水)	うえの内科小児科医院	☎956-0505
	マスカット整形外科	☎086-229-2611
7日(日)	山陽クリニック	☎955-7111
	ひらた整形外科	☎956-0700
8日(月)	戸川クリニック	☎957-3057
	那須眼科	☎955-8980
14日(日)	梶原内科医院	☎955-3750
	ますだ眼科クリニック	☎958-5558
21日(日)	佐伯北診療所	☎954-2032
	山本クリニック	☎955-8868
28日(日)	小坂内科医院	☎955-3344
	吉井医院	☎955-5515

※■は、公益社団法人赤磐医師会管内の岡山市東区瀬戸町地域にある医療機関です。
当番医については12月1日現在です。受診する場合は、あらかじめ確認してください。

<問い合わせ先> 本庁健康増進課 ☎955-1117

●今月の相談(相談は無料で秘密は堅く守られます)

相談内容	日時	場所	問い合わせ先
【消費生活】	月曜日～金曜日(祝休日を除く) 9:00～16:00	本庁2階 消費生活センター	本庁くらし安全課くらし安全班 ☎955-4783
【無料法律】※要予約 岡山弁護士会所属弁護士 奥田 哲也・賀川 進太郎	1月5日(金) 13:00～16:00	山陽産業会館2階 ふるさと交流室	本庁協働推進課 人権・協働推進班 ☎955-1114
【なやみごと(人権)】 相談員/人権擁護委員	1月10日(水) 13:00～16:00	山陽産業会館2階 ふるさと交流室	本庁協働推進課 人権・協働推進班 ☎955-1114
【行政】 相談員/行政相談委員	1月11日(木) 13:00～15:00	仁美農村振興センター	吉井支所市民生活課 ☎954-1183

●1月31日 納期限の税など

国民健康保険税	8期
介護保険料	8期
後期高齢者医療保険料	7期

※期限内に納めましょう。

●赤磐市の人口

(平成29年12月1日現在)

人口	44,455 人 (-23)
男性	21,342 人 (-3)
女性	23,113 人 (-20)
世帯数	18,202 世帯 (+4)

※()は11月1日との差

今月の人権啓発標語

気付いてよ
心の中の 赤信号

●平成29年11月赤磐市火災・救急発生状況 ※()は平成29年の累計

	火災別				計	救急別				計
	建物	林野	車両	その他		交通	急病	一般	その他	
本署	0 (5)	0 (0)	1 (2)	0 (5)	1 (12)	15 (89)	55 (624)	16 (175)	20 (145)	106 (1033)
東出張所	1 (3)	0 (0)	0 (0)	0 (3)	1 (6)	3 (38)	20 (226)	6 (73)	7 (56)	36 (393)
北出張所	0 (0)	0 (0)	0 (0)	0 (1)	0 (1)	2 (29)	20 (167)	6 (56)	7 (22)	35 (274)
計	1 (8)	0 (0)	1 (2)	0 (9)	2 (19)	20 (156)	95 (1017)	28 (304)	34 (223)	177 (1700)

●平成29年11月赤磐市内交通事故発生状況(概数) (赤磐警察署調べ)

	総件数	人身件数	死亡者数	重傷者数	軽傷者数	物損件数
29年11月中	91	13	2	1	12	78
28年11月中	100	14	0	2	14	86
増減	-9	-1	2	-1	-2	-8
29年11月末	945	111	2	7	119	834
28年11月末	1,029	172	0	9	199	857
増減	-84	-61	2	-2	-80	-23

●今月の交通標語「あおだけど くるまがこないか みてかわたる」

情報ボックス

コラム

スポーツ

図書館

公民館

カレンダー

●1月の健診・定期救急講習など

1月	㊟桜が丘いきいき交流センター ㊟桜が丘出張所 ㊟山陽郷土資料館
2火	㊟桜が丘いきいき交流センター ㊟桜が丘出張所 ㊟山陽郷土資料館
3水	㊟桜が丘いきいき交流センター ㊟桜が丘出張所 ㊟山陽郷土資料館
4木	㊟桜が丘いきいき交流センター ㊟桜が丘出張所 ㊟山陽郷土資料館
5金	
6土	㊟桜が丘出張所
7日	
8月	㊟桜が丘出張所 ㊟山陽郷土資料館
9火	
10水	●2歳6か月児歯科健診 ㊟桜が丘いきいき交流センター ㊟桜が丘出張所 ★交通安全日 ★交通事故・交通違反ゼロの日
11木	
12金	★犯罪ゼロの日
13土	㊟桜が丘出張所
14日	
15月	●健康相談(山陽保健センター) 受付13:30~14:30 ㊟山陽郷土資料館
16火	●1歳6か月児健診
17水	㊟桜が丘いきいき交流センター ㊟桜が丘出張所
18木	
19金	
20土	㊟桜が丘出張所 ★交通事故・交通違反ゼロの日
21日	
22月	㊟山陽郷土資料館
23火	●3歳児健診
24水	㊟桜が丘いきいき交流センター ㊟桜が丘出張所
25木	●育児相談(吉井保健センター) ★交通安全日
26金	●育児相談(山陽保健センター)
27土	㊟桜が丘出張所
28日	●定期救急講習(赤磐市消防本部会議室) 9:00~12:00
29月	㊟山陽郷土資料館
30火	●乳児健診 ★交通事故・交通違反ゼロの日
31水	㊟桜が丘いきいき交流センター ㊟桜が丘出張所

●乳幼児健診・育児相談の日程

<乳幼児健診>

持ち物は対象者に送付する「健診のご案内」をご確認ください。
▶場所…山陽保健センター ▶受付時間…12:45~13:15

健診・受診日	対象者
☆乳児健診 1月30日(火)	平成29年9月生まれ
☆1歳6か月児健診 1月16日(火)	平成28年6月生まれ
☆2歳6か月児歯科健診 1月10日(水)	平成27年7月7日 ~7月28日生まれ
☆3歳児健診 1月23日(火)	平成26年7月生まれ

<育児相談>

母子健康手帳をご持参ください。

相談日・受付時間・場所	対象者
1月26日(金) 9:45~10:30 山陽保健センター	平成29年3月生まれ・ 平成29年6月生まれ および希望者
1月25日(木) 9:30~9:45 吉井保健センター	平成29年2月生まれ~ 平成29年7月生まれ および希望者

■次の健診日程のお知らせ

- ・乳児健診……………2月27日(火)、3月13日(火)
- ・1歳6か月児健診……………2月6日(火)、3月6日(火)
- ・2歳6か月児歯科健診…2月14日(水)、3月7日(水)
- ・3歳児健診……………2月20日(火)、3月2日(金)
- ・育児相談(山陽保健センター)…2月22日(木)、3月15日(木)

平成29年度の健診日程・対象者などについては、
市ホームページや市内保育園、幼稚園、子育て支援
センターでご確認いただけます。

また、平成29年度子どものけんこうカレンダーは、
本庁健康増進課および各支所健康福祉課にあります
ので、ご利用ください。

お子さんの成長を
一緒に確認する
大切な健診です。
ぜひ受けましょう♪



■部門別職員数の状況（各年4月1日現在）

部 門	区 分	職 員 数（人）					対前年増減数（人）				
		平成25	平成26	平成27	平成28	平成29	平成25	平成26	平成27	平成28	平成29
一 般 行 政	議 会	5	5	5	5	6					1
	総 務	93	90	91	93	92	△ 3	△ 3	1	2	△ 1
	税 務	19	19	19	18	17	1			△ 1	△ 1
	民 生	58	60	59	59	64		2	△ 1		5
	衛 生	45	53	50	45	37	6	8	△ 3	△ 5	△ 8
	農 林 水 産	23	22	24	23	22		△ 1	2	△ 1	△ 1
	商 工	8	9	11	12	12	2	1	2	1	
	土 木	22	22	21	21	21	△ 3		△ 1		
	小 計	273	280	280	276	271	3	7		△ 4	△ 5
教 育	109	105	100	97	90	△ 5	△ 4	△ 5	△ 3	△ 7	
消 防	84	81	81	82	79	2	△ 3		1	△ 3	
公 営 企 業 等	病院・診療所	47	31	27	28	26	5	△ 16	△ 4	1	△ 2
	水 道	10	8	8	8	8	1	△ 2			
	下 水 道	7	8	8	8	8	△ 1	1			
	そ の 他	25	28	28	28	29	△ 5	3			1
	小 計	89	75	71	72	71		△ 14	△ 4	1	△ 1
合 計	555	541	532	527	511		△ 14	△ 9	△ 5	△ 16	

※職員数には、教育長を含み（平成26年以前）、市長、副市長、臨時・非常勤職員および再任用短時間勤務職員を含みません。

■勤務時間の状況（平成29年4月1日現在）

1週間の正規の勤務時間	1日の正規の勤務時間	勤務時間の開始時刻	勤務時間の終了時刻	休憩時間
38時間45分	7時間45分	8時30分	17時15分	1時間

※職場により異なる場合があります。

■休暇などの取得状況（平成28年4月1日～平成29年3月31日）

年次有給休暇 （平均取得日数）	介護休暇	育児休業	部分休業
8.4日	0人	31人	2人

※年次有給休暇は、暦年（平成28年）で集計しています。

※育児休業は、3歳に満たない子を養育するため、子が3歳に達する日までを限度として、休業することができる制度であり、育児休業期間中は給与は支給されません。

※部分休業は、小学校就学の始期に達するまでの子を養育するため、1日の勤務時間の一部（2時間以内）について勤務しないことができる制度であり、部分休業期間中は給与は減額されます。

■職員の分限および懲戒処分の状況

①分限処分の状況（平成28年4月1日～平成29年3月31日）

免 職	降 任	休 職	降 給	合 計
0人	0人	13人	0人	13人

②懲戒処分の状況（平成28年4月1日～平成29年3月31日）

免 職	停 職	減 給	戒 告	合 計
0人	0人	0人	0人	0人



赤磐市の 人事行政の 運営

■人件費の状況(普通会計決算)

区分	住民基本台帳人口 (平成29年1月1日)	歳出額 (A)	実質収支	人件費 (B)	人件費率 (B/A)	〈参考〉 平成27年度 の人件費率
平成28年度	44,599人	19,131,333千円	836,828千円	3,785,966千円	19.8%	21.1%

■職員給与費の状況(普通会計決算)

区分	職員数 (A)	給 与 費				一人当たり 給与費 (B/A)
		給 料	職員手当	期末・勤勉手当	計(B)	
平成28年度	455人	1,654,052千円	299,000千円	646,422千円	2,599,474千円	5,713千円

※職員手当には退職手当を含みません。

※職員数は、平成28年4月1日現在の人数です。

■ラスパイレース指数の状況 (各年4月1日現在)

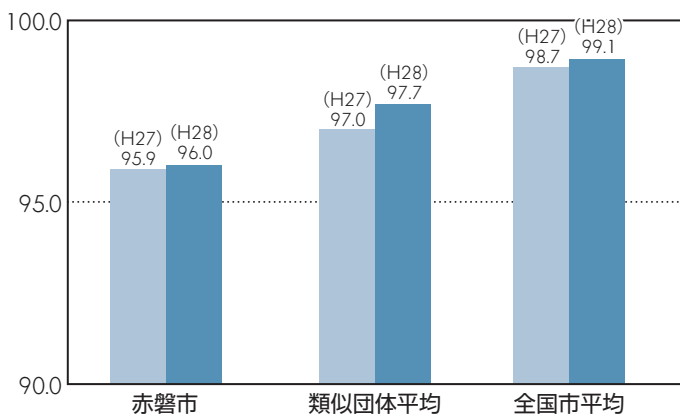

※ラスパイレース指数とは、国家公務員の給与水準を100とした場合の地方公務員の給与水準を示す指数です。

※類似団体平均とは、人口規模、産業構造が類似している団体のラスパイレース指数を単純平均したものです。

■一般行政職員の平均年齢、平均給料月額と平均給与月額状況 (平成29年4月1日現在)

区分	平均年齢	平均給料月額	平均給与月額	平均給与月額 (国ベース)
赤磐市	43.5歳	322,346円	382,658円	355,649円
国	43.6歳	330,531円	—	410,719円

■職員の初任給の状況 (平成29年4月1日現在)

区分		赤磐市	国
一般行政職	大学卒	178,200円	178,200円
	高校卒	146,100円	146,100円
技能労務職	高校卒	143,500円	—
	中学卒	131,700円	—

■特別職の報酬等の状況 (平成29年4月1日現在)

区分		給 料 月 額 等	
給 料	市 長	890,000円	
	副市長	700,000円	
報 酬	議 長	455,000円	
	副議長	380,000円	
	議 員	350,000円	
期 末 手 当	市 長 副市長	(平成28年度支給割合) 2.95 (加算措置の状況) 25%+15%加算	
	議 長 副議長 議 員	(平成28年度支給割合) 3.35 (加算措置の状況) 15%加算	
退 職 手 当		(算定方式)	(支給時期)
	市 長	退職前12カ月の 給料月額の平均額 × $\frac{500}{100}$ × 年数	任期ごと
	副市長	退職前12カ月の 給料月額の平均額 × $\frac{300}{100}$ × 年数	任期ごと

●問い合わせ先 / 本庁総務課 ☎955-4782

認知症になっても安心して暮らしていくために

認知症高齢者等SOSネットワーク(通称：おかえりネットあかいわ)が始まりました。

「SOSネットワーク」とは？

認知症になると、記憶力や判断力が低下し、道を間違えたり自分の家と分からなくなったりすることがあります。

SOSネットワーク(通称：おかえりネットあかいわ)では、認知症により日常的に徘徊のおそれがある人の情報を事前登録し、行方不明になった場合、警察などと連携し、協力者(協力事業者や協力市民)へ行方不明情報をSOSメールで配信することで、発見への協力を呼びかけ、早期発見・保護を目指すネットワークです。

〈介護をしている人〉

★事前登録をしませんか？

徘徊のおそれがある人の名前や特徴、写真などの情報を事前に登録しておくことで、協力者へ必要な情報を迅速に提供できます。事前登録者には市の登録番号の入った物品(キーホルダーおよび反射ステッカー)を交付します。普段から身に付けていただくことで、日ごろの見守りや行方不明時の目印になります。

★事前登録を申し込みたい場合は？

登録には、家族などの事前届出が必要です。詳しくは、地域包括支援センターへお問い合わせください。

〈市民の皆さん〉

★協力者登録をお願いします！

事業の趣旨にご賛同いただける場合、届出により協力者になることができます。今後、お手持ちのスマートフォンなどでも登録ができるよう改良していく予定です。ぜひ、協力者登録をお願いします。

★協力者は何をやるの？

登録者が行方不明になった場合、事前登録された行方不明者の情報を市から協力者に提供します。協力者は、本人を目撃した場合、その情報を警察へ連絡します。決して、具体的な捜索活動を依頼するものではありません。可能な範囲での協力や情報提供をお願いします。

■問い合わせ先

・本庁介護保険課地域包括支援センター

☎(055)1470

「SOSネットワーク」の流れ

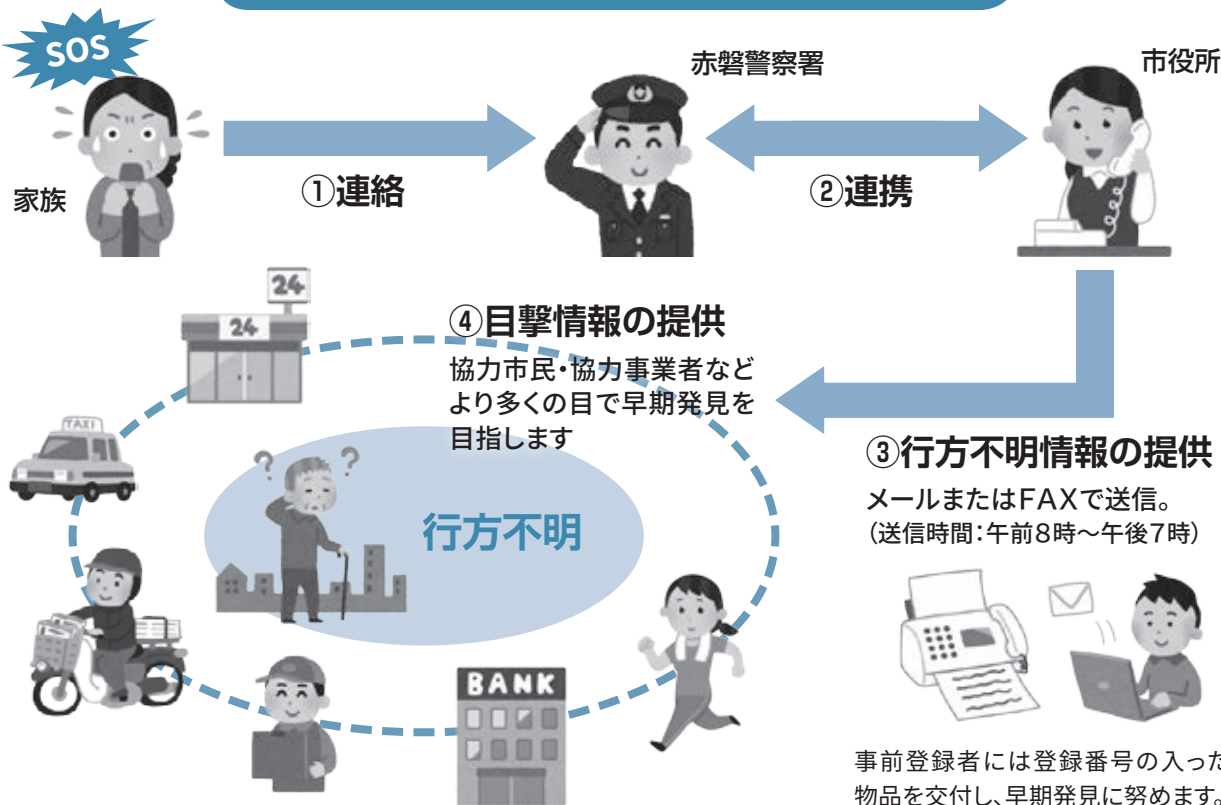



V・チャレンジリーグI 女子バレーボール 赤磐大会開催!

2月17日、18日の2日間、山陽ふれあい公園総合体育館でV・チャレンジリーグI女子バレーボールの公式戦が行われます。岡山シーガルズのホームタウン赤磐市で7チームが激突します。会場に足を運んで、みんなで岡山シーガルズを応援しよう!



<大会スケジュール>

2月17日(土) 11:00開始	第1試合	PFUブルーキャッツ vs JAぎふリオレーナ
	第2試合	大野石油広島オイラーズ vs トヨタ自動車ヴァルキューレ
	第3試合	岡山シーガルズ vs KUROBEアクアフェアリーズ
2月18日(日) 13:05開始	第1試合	岡山シーガルズ vs JAぎふリオレーナ
	第2試合	PFUブルーキャッツ vs フォレストリーヴズ熊本

チケットの購入方法など、詳しくは下記のお問い合わせ先におたずねいただくか、岡山シーガルズのホームページをご覧ください。

●お問い合わせ先：Vリーグ岡山大会実行委員会 ☎086-297-3930
<http://okayama.v-seagulls.co.jp/>

あかいわももちゃんへの 投票ありがとうございました! ございました!

平成29年8月1日からインターネット投票を呼びかけていました「ゆるキャラグランプリ2017」が、11月18日、19日の2日間、三重県桑名市のナガシマリゾートにおいて決選投票が開催され、最終的な順位が決定しました。

赤磐市マスコットキャラクター「あかいわももちゃん」の順位はご当地ランキング83位(681体中)、ポイント数は10,064ポイントでした!

あかいわももちゃんが目指していた99位以内に入ることができました。投票いただいた皆様、ありがとうございました。

これからも、あかいわももちゃんをどうぞよろしくお願ひいたします。

ご当地ランキング
83位/681体
10,064ポイント



みなさん、
ありがとうございます!!

市民バスに乗って出かけましょう



市内には、市民バスに乗って行くことができるスポットがたくさんあります。今回は、赤磐市役所で職場体験中の中学生たちと一緒に、市民バスに乗って、赤磐市役所から熊山英国庭園に行ってみました。

今回利用した市民バスは、熊山地域から山陽地域をつなぐ松木・下市線と、熊山地域を運行する小野田線です。

- 時間／行き：松木・下市線（赤磐市役所9:38発～熊山診療所9:59着）→乗り換え→小野田線（熊山診療所10:13発～英国庭園前10:25着）
帰り：小野田線（英国庭園前12:48発～熊山診療所12:58着）→乗り換え→松木・下市線（熊山診療所13:23発～赤磐市役所13:51着）
- 料金／市民バス1乗車につき…200円
2路線目以降の乗車…100円（乗継券使用）



バスが到着し、いよいよ熊山英国庭園へ向けて出発です。



バスの乗客に、インタビューをしました。

熊山英国庭園に到着です。ガゼボの前で記念撮影。園内の草花を写真に収めます。取材に行った11月16日はイチヨウの木が鮮やかな黄色に色づいていました。



ピンク色のバラが満開になる6月ごろが待ち遠しいです。

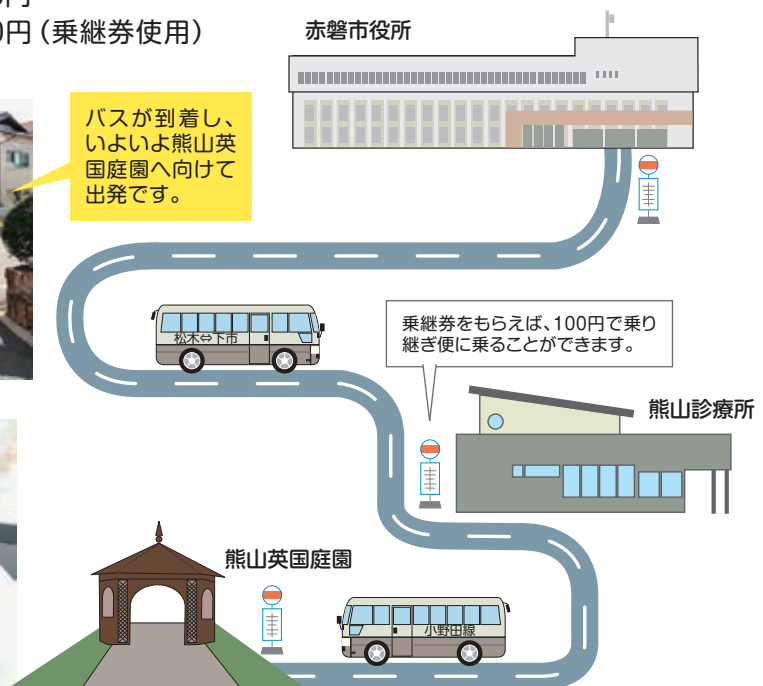

赤磐市役所

乗継券をもらえば、100円で乗り継ぎ便に乗ることができます。

熊山診療所

熊山英国庭園



市民バスをはじめ、公共交通は、利用者がいなくなると維持するのが難しくなります。将来に向けて、私たち市民が1人でも多く利用することが今後の公共交通の維持につながります。今までバスを使ったことがない人も、通院や普段のお買い物、ちょっとしたお出かけにも市民バスが利用できるかもしれません。この機会に、ぜひ一度利用してみてください。

お住まいの地域で、どこを市民バスが走っているかわからない…という人のために、市ではバスの乗り方教室も開催しています。お気軽にお問い合わせください。

●問い合わせ先／本庁秘書企画課 ☎955-2692

私たちの 未来に向けて

9月から11月にかけて市内の中学生406人が商店や飲食店、スーパー、工場、図書館などさまざまな事業所で職場体験を行いました。実際の職場で仕事をする中で、働くことの意義などを学びました。生徒たちからは「楽しそうだと思って事業所を選んだ。実際やってみると体力勝負で大変なこともいろいろあったけど、やっぱり楽しいと思った」や「想像していたより多くの仕事があると分かった」などの声がありました。それぞれに新しい発見のある、貴重な体験となったようでした。



私たちが取材しました！取材内容や写真、記事の内容を考えました。

学校名	実施日	受け入れ事業所数
桜が丘中学校	9月13日～15日	62
磐梨中学校	11月9日、10日、13日14日	25
赤坂中学校	11月8日～10日	15
吉井中学校	11月15日～17日	20
高陽中学校	11月14日～17日	46



① 広報あかいわ記事作成のため職場体験の様子を取材 ② 消防署でホースを使った訓練 ③ 図書館で本の整理 ④ 袋詰めをテキパキこなす ⑤ スーパーでレジ打ち ⑥ 保育園で園児たちと楽しく遊ぶ ⑦ 飲食店で丁寧に食事の準備 ⑧ 病院でベッドメイキング ⑨ 買う人の気持ちになって商品棚の整理 ⑩ 工場で工具を使った作業

読者の 広場の

☎秘書企画課 ☎955-4770

このコーナーでは、みなさんからの投稿をお待ちしています。3月号は1月18日(休)が記事の締め切りです。



催し

ウィンター・ファミリー・フェスティバル 〜第3回きつとずとなかよくきずなフェス〜

- ◆日時／2月1日(木)
午前10時〜午後2時
- ◆場所／桜が丘いきいき交流センター
- ◆内容／遊びコーナー(木のおもちゃ・室内アスレチック・手形アートほか)、ママカフェ、すいとん、パン販売

- ◆対象／就学前の未就園児とその保護者
- ◆参加費／無料
- ※一部有料のコーナーあり
- ◆主催・問い合わせ先
赤磐子どもNPOセンター
☎(0956)37000

催し

除夜の鐘を つきませんか

鐘をついて新年を迎えましょう。網を下にひき、撞木を打ち鳴らします。甘酒の振る舞いも予定しています。



- ◆日時／12月31日(日)午後11時30分〜1月1日(月)午前1時
- ◆場所／小川山常念寺自性院(沢原1208)
- ◆主催／沢原の鐘保存会
- ◆問い合わせ先
小川山常念寺自性院
☎(095)1541

催し

第4回赤磐ふれあいアカデミー

「礼儀作法と和食のマナー」を学び、素敵に輝きませんか。実践を交えわかりやすく丁寧に解説します。

- ◆日時／1月28日(日)
午前11時〜午後2時
- ◆場所／海鮮料理「法水」(五日市260-1)
- ◆講師／平松幹夫さん(マナー講師)

- ◆内容／セミナー「美しい作法や食べ方には合理的なコツがある」、実践「あなたを素敵に魅せる和食のテーブルマナー」
- ◆参加費／2800円(料理・資料代含む)
- ※満席になり次第、締め切ります。
- ◆問い合わせ・申し込み先
ハッピーライフ創造塾 平松
☎090(4573)1062

催し

第4回赤磐市民新春コンサート

音楽文化の向上と発展を願い、赤磐弦楽愛奏会と市内の演奏家によるコンサートを開催します。最後に会場の皆さん全員で「赤磐市の歌」を歌います。

- ◆日時／1月28日(日)午後2時〜
- ◆場所／桜が丘いきいき交流センター大ホール
- ◆内容／箏・尺八、混声四重唱、女声合唱、フルート四重奏、チェロ・コントラバス合奏、ピアノ独奏、弦楽合奏
- ◆入場料／無料
- ◆主催・問い合わせ先
赤磐弦楽愛奏会(代表 安藤)
☎090(7137)66005



げんきッズ! あかいわ

みづた ゆづき
水田 柚月ちゃん(高屋)
平成28年12月12日生まれ



お兄ちゃんに
負けるなヨ!



お母さんの
由佳さん

催し

山陽ラテンバンドチャリティーコンサート

第32回チャリティーコンサート今回もラテン、スタンダードから演歌まで、コーラスなどを交えてお送りします。

◆日時／1月14日(日) 午後1時30分～(開場：午後1時～)

◆場所／西山公民館

◆曲目／赤磐市の歌ほか

◆主催／山陽ラテンチャリティーコンサート実行委員会

※10月8日に開催した第31回コ

ンサートで設置していた「善意の箱」への募金は、いつも通り全額赤磐市社会福祉協議会へ寄付

しました。皆さんのご好意に感謝します。



◆問い合わせ先／河田

☎090(3746)3685

投稿

第14回いきいき交流センター文化祭

10月21日と22日に第14回文化祭を開催しました。桜が丘中学校の生徒13人が出展した、たこ焼きとピザの屋台が好評でした。また、桜が丘中学校と磐梨中学校の吹奏楽部が出演し、会場を盛り上げました。



交流センターに登録しているグループの日の練習

や勉強の成果を発表するというところから、一歩踏み出し、地域の触れ合いの場としての文化祭となり、まさしく交流センターの名にふさわしい行事でした。今年は台風21号と選挙の日が重なりましたが、関係者の皆さんのご協力により、ほぼ予定通り盛況裏に実施できたことに感謝します。

◆問い合わせ先

・文化祭実行委員会 吉永

☎(055)75603

催し

桜が丘東どんと祭り

◆日時／1月7日(日)

午前9時～正午(少雨決行)

◆場所／第1近隣公園グラウンド(桜が丘4丁目)

◆内容／午前9時からお飾りなどを投入。午前9時50分点火。豚汁やぜんざいなどの振る舞い

※持ち込めるもの…お飾り、鏡餅、書初めなど(ビニール製品不可)

◆主催／桜が丘東連合町内会

◆問い合わせ先

・桜が丘東2丁目町内会長 永徳
☎090(3840)3990

投稿

川柳あかいわ／テーマ「期待」小倉慶司郎選

期待する赤子すくすく大欠伸……谷井妣椰子
助走路は整え子等の飛躍待つ……福島 光子
二男坊期待されずに吉を出す……本徳 頼子
期待の星言われ続けて燃え尽きぬ……中塚堅太郎
中学生親の期待がうざったい……藤井 隆子
期待した成果なくとも前進め……村木 邦子
老いてなお握りこぶしに花の種……藤本 靖子
期待せぬその人達が力出し……草谷 靖子
猛暑日に期待通りの大西瓜……平島 始子
その期待重荷となつて不眠症……白鳥 年通
盆が去る期待の孫と共に去る……中村 哲郎
内閣に期待はやめて鎌をふる……もみの志郎
期待され頑張る姿皆に見せ……光川 利勝
あの人の参加期待のクラス会……菅形 美枝
期待され空しく散った甲子園……福井 陽炎
おいしくなあれ孫と育てたミニトマト……久山 和子
期待した慈雨が豪雨になる誤算……小倉慶司郎

◆問い合わせ先／久山和子 ☎(055)3907

TOWN TOPICS

2017.10 ▶ 2017.11

若手新規就農者が市長を表敬訪問 矢野賞、農林水産大臣賞を受賞報告

大森啓二郎さん（矢野賞）と本郷祐希さん（農林水産大臣賞）は品質向上、ブランド化を図り、ブドウの産地振興に努めています。



岡山県うまいくだもの推進大会 本郷さん農林水産大臣賞受賞

平成29年度岡山県うまいくだもの推進大会が開催され、ブドウ共進会の表彰式がありました。市内の入賞者は7人です。



若者の力による地域活性化 岡山県わかば賞受賞

高陽中学校有志生徒と地域住民らが連携し、12年間途絶えた地域の盆踊りを復活させたことが、明るい地域社会をつくる善行と称えられました。



安心して避難所生活を送るために 避難所、福祉避難所設置・運営訓練実施

10月29日、山陽小学校と特別養護老人ホームで避難所開設から福祉避難所設置・閉鎖までの一連の運営体制の訓練を市で初めて行いました。

特別養護老人ホームや医師会、近隣の地区や自主防災組織、あかいわ防災士連絡会などの関係団体から約140人が参加しました。

大きな災害時、被災者にとって生活再建の場となるのは避難所です。その中でも避難所生活になじめない要配慮者（特に高齢者や障害者）を対象とした福祉避難所は精神的・肉体的に安定した避難所生活を送れる場所として必要となります。

市と住民、関係団体が連携し、災害時の事態に対処できるように今後もこうした訓練を行う予定です。市では12施設の公共施設を福祉避難所として指定しています。また、10施設の特別養護老人ホームなどと福祉避難所設置の協定を締結しています。



入賞おめでとうございます 明るい選挙啓発ポスターコンクール

県内の応募者総数669人の中から41人が入賞者に決まりました。市内の小中学校からは、次の3人が入賞しました。(敬称略)



会長賞／香川 心雪(豊田小6年)



右：特選／原田 貫司(桜が丘中3年)
左：入選／伊永 桃歌(磐梨中3年)

なお、岡山県選挙管理委員会および明るい選挙推進岡山県連合会が主催する今回のコンクールでの入賞作品は、県庁で開催するポスター展で展示予定です。

今月の表紙・編集者のつぶやき

- ▶ 明けましておめでとうございます。今年も広報あかいわをよろしくお祈いします。健康第一。朝晩冷え込みますが、体調など崩さないように過ごしたいと思います。(荒井)
- ▶ 今月の表紙は、赤坂ひまわりこども園で園児たちが、お正月遊びのひとつ、「かるた遊び」をしている様子です。読み上げられた絵札を見つけると大きな声で「はい!」と絵札を目掛けて勢いよく手を伸ばしていました。(木下)

受賞おめでとうございます 青少年健全育成成功労者知事表彰受賞

11月21日、河本和三さんが磐梨中学校および磐梨武道館で柔道の指導を通じて青少年の健全育成に特に顕著な功労があったとして受賞されました。



実った稲穂、重たいなあ。 稲刈り・脱穀の体験学習

11月7日、山陽小学校5年生、約45人が地域の農家の皆さんと、昔ながらの稲刈り・脱穀を体験し、農業の大変さを学びました。



ワインの試飲やぶどう踏み染め体験 是里ワインフェスト

11月19日、岡山農業公園ドイツの森で開催された是里ワインフェスト。ワインの試飲やぶどう染めなどを体験し、秋の一日を楽しんでいました。



「その子らしさ」を生かす子育て
 ～発達障害、親ができること、周りができること～

ちょっと、発達が気になる子…あなたの周りにいませんか？
 その子とその子らしく生きていくために何ができるか…

日時

2月17日(土)
 12時30分～16時30分

市内在住・在勤者
 入場無料

場所

中央公民館 大集会室

講師

よしだ ゆうこ
吉田 友子さん
 (ペック研究所 主宰・よこはま発達クリニック医師)



<プロフィール>

1985年、東京慈恵会医科大学卒業。精神科医師。専門は児童精神医学。
 横浜市総合リハビリテーションセンター児童精神科、横浜市北部地域療育センター
 診療係長等を経て、2000年2月からはよこはま発達クリニック精神科主治医。
 また、2005年よりペック研究所(子どもとおとなの心理学的医学教育研究所)を
 主宰し、啓発活動や大学・企業・療育センター等の相談支援も行っています。

スケジュール

- 12:30 開会・オープニング
 「赤磐市子ども・障がい者相談支援センター」紹介
- 12:45 吉田友子さん 講演会
- 16:30 閉会



主催

赤磐市
 NPO法人 岡山県自閉症児を育てる会

●問い合わせ・申し込み先／岡山県自閉症児を育てる会 事務局 ☎955-6758、FAX955-6748