



交通安全教室

5月7日(月)、城南小学校で3年生の児童を対象に交通安全教室が行われました。

この日、交通移動教室「みどり号」の指導員さんや地元のお巡りさんに自転車の正しい乗り方を教えてもらいました。

交通事故に遭わないよう気をつけて自転車で乗ってくださいね。

CONTENTS

- 2 熊山英国庭園まつり2007
ゴールデンウィークに大勢が園内を散策
- 4 交通危険度が最も高いまちから抜け出そう!
市町村別交通危険度ランキング
ワースト1位は2年連続赤磐市
成人式案内・市長室でいきいきトークン募集
- 6 公民館へ行こう
- 8 ズームアップ図書館
- 9 郷土の人物⑬「河原屋の幸四郎」
- 10 「いきいき学校講座」が開講
- 11 わたしのあなたの健康⑳
「かむことってこんなに素晴らしい!!」
- 12 市県民税および国民健康保険税
住民税・所得税が大きく変わります!
- 14 暮らしのカレンダー
- 16 乳幼児等・心身障害者・ひとり親家庭等
医療費受給資格者証の更新
- 17 人権コラム⑭「人権擁護委員の日」
相談業務案内
- 18 情報BOX
「子宮がん検診・乳がん検診を受けよう」ほか
- 24 読者のページ「川柳」ほか
- 26 まちのわだい
「グラウンドゴルフ場オープン」ほか
- 28 ふるさとの史跡探訪⑳「大松山妙光寺」



五月一日(火)、仁美小学校で交通教室が行われました。交通移動教室「みどり号」の指導員さんや地元のお巡りさんに安全な横断歩道の渡り方を教えてもらいました。

赤磐市の人口 (5月1日現在)

- 人口…45,473人(+19)
- 男…21,734人(+11) ●女…23,739人(+8)
- 世帯数…16,264世帯(+7)

()内は4月1日との差



5月3日、午前と午後の2回にわたり行われた教室。どちらの回も大盛況で、参加者は講師の宮本英治さんに入れていただいた紅茶を楽しんでいました。

美しい庭を眺めながら
味わう紅茶
何よりもぜいたくなひととき
「おいしい紅茶の楽しみ方」教室



熊山英国庭園まつり 2007



ハナビシソウ



アジュガ



「アロマセラピー体験」

▶ハーブを使ったローション・せっけん作り体験。参加者は自分好みの世界に一つだけのローションやせっけん作りを楽しんでいました。



◀心地よい音楽に聞き入る来園者

ガーデンの
春の光の中
響きわたる調べが
心にしみる。
そして、
ゆつたりとときが流れる。
『ギター&フルートコンサート』



2人の奏でる旋律が来園者を魅了



ヒメウツギ

この熊山英国庭園は、廃校になった旧小野田小学校の校舎と跡地を、交流と情報発信の拠点施設として整備。平成十二年四月に開園したものです。

期間中は、『おいしい紅茶の楽しみ方』教室や「陶芸親子体験」などさまざまなイベントが行われ、どのコーナーも人気を呼んでいます。

来園者は、色鮮やかな花々や新緑に包まれた園内を散策したり、花を写真に収めたりと、思い思いに春の英国庭園を満喫。

春の英国庭園を満喫

五

月三日(木)から六日(日)の四日間に行われ、約二千二百人の来園者でにぎわいました。



アイビーゼラニウム

▶陶芸体験コーナー。参加者は熊山陶芸クラブ会員の皆さんの手ほどきを受けながら自分専用のコップやお皿などを作っていました。



『陶芸親子体験』

▶手作りのテーブルや花台など所狭しと並べられていました。気に入った木工品を見つけて買求める来園者も。



『手作り木工三人展』

▶押し花の体験コーナー。参加者は色鮮やかな花を使って思い思いのがきや飾りを作っていました。



『押し花体験』

平成18年交通事故多発地点

ワースト	交差点 (地点)	交通事故件数			交通事故 の特徴
		人身 事故	物損 事故	計	
1	新下市橋 交差点付近	13	17	30	追突事故
2	山陽マルナカ 付近	7	19	26	駐車場 出入時事故
3	穂崎 交差点	7	14	21	出合頭・ 追突事故
4	赤磐医師会 病院前	3	18	21	追突・右折 事故
5	下市上橋 交差点	9	11	20	追突事故

(資料:赤磐警察署)



市内最大の交通事故多発交差点

市町村別交通危険度ランキング

岡山県29市町村中

ワースト一位は二年連続 赤磐市

交通危険度が最も高いまちから抜け出そう！

春の交通安全県民運動
期間中には市民延べ千五
百人が参加。啓発活動を行
わない交通マナーの向上
を訴えました。



あなたのアイデアで
成人式を盛り上げませんか

成人式実行委員を募集

赤磐市の成人式を、平成二十一年一月十三日(日)午前十一時から山陽ふれあい公園総合体育館で開催します。

この成人式を、二十歳を迎える皆さんで組織する実行委員会により実施したいと考えています。人生の大きな節目となる記念に、あなたの意見やアイデアを盛り込んだ「成人式づくり」に参加してみませんか。

なお、新成人該当者は昭和六十二年四月二日から昭和六十三年四月一日の間に生れた人です。

【申込期限】六月二十九日(金)

【募集人員】二十人程度

【申し込み先】

教育委員会社会教育課

☎086(955)0783

14人の実行委員で
進めた今年の成人式



後をたたない

飲酒・無免許・暴走運転

平成十八年の交通事故や違反件数から算出した交通危険度ランキングで危険度一位は昨年に引き続き赤磐市と発表されました。ではこの危険度一位はどのようなことで決まったのでしょうか。大きな原因は、下表のとおり十一項目で算出される危険度のうち、交通三悪(飲酒・無免許・暴走運転)が前年同様に県内最多だったこと

です。また、居住者死傷者などすべての項目が平均して悪いため赤磐市が県下で危険度が最も高いまちになったといえます。そこで、どうすれば赤磐市が交通危険度の高いまちから抜け出すことができるのか、赤磐警察署交通課を訪ねてその原因を探り対策をお聞きしてきました。

ワースト一位から抜け出すためには

赤磐警察署 新 仁司 交通課長

赤磐市が二年連続ワースト一位になった要因としては、交通三悪(飲酒・無免許・暴走運転)の違反者が、他の自治体に比べて多いことや交通事故の死傷者が多いことなどがあげられます。

赤磐市がワースト一位から抜け出すためには、一人一人が、交通マナーを向上させることが大切です。一人一人が譲り合いと思いやりの気持ちを持って、交通ルールを守り、大切な家族が外出する時には、「交通事故に気をつけて」と一声かけて、家族からも交通安全意識を高める努力をしていけば、や

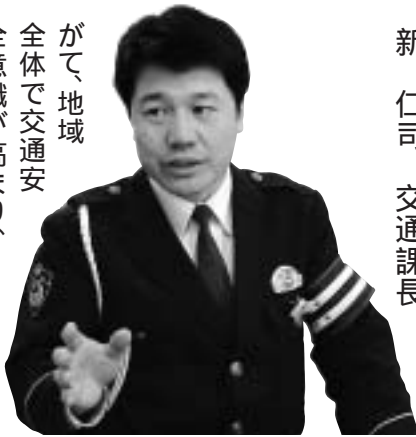

が、地域全体で交通安全意識が高まり、交通事故が減少して、安全で安心な市になっていくものと考えます。そのために、地域住民、赤磐市、警察などが連携して交通安全の輪を広げていきたいと思います。

市町村別交通危険度ランキング

	地域内発生件数					死亡事故件数		地域住民人身		第一当死亡		地域内居住者死傷者		地域内居住者死者		交通違反件数		交通三悪件数		シートベルト着用率		総合ワースト順位		
	一万当	順位	千台当	順位	キロ当	順位	一万当	順位	一万当	順位	一万当	順位	一万当	順位	一万当	順位	一万当	順位	一万当	順位	順位	順位	順位	
赤 磐 市	82.3	10	8.3	11	0.34	11	1.1	11	94.7	9	1.6	4	138.2	2	1.4	7	899.0	6	51.3	1	97.9	11	7.5	1
岡 山 市	131.9	1	16.5	1	1.50	1	0.6	22	112.4	1	0.6	19	151.1	1	0.5	18	916.1	5	38.9	5	98.2	14	8.0	2
(旧)建部町	84.7	8	7.7	12	0.19	18	4.7	2	103.6	5	3.1	2	100.4	13	4.7	2	830.1	9	36.1	11	96.6	7	8.1	3
早 島 町	131.8	2	15.0	2	1.26	2	1.7	5	111.8	2	0.8	14	132.6	4	0.8	13	769.0	14	32.5	19	98.5	19	8.7	4
(旧)瀬戸町	98.3	6	11.0	5	0.72	5	0.7	19	105.7	4	1.3	8	129.2	5	1.3	8	762.7	17	43.8	3	98.8	24	9.5	5

(資料:平成18年岡山県交通年鑑)

市長室で

ご意見・ご要望の受付

市長室で個人、もしくは小グループ(五人以内)のご意見をお聴きします。

【開催日時】

七月二十四日(火)
八月二十一日(火)

一回につき四人グループ(まで)対話時間(二十分間)

- ① 午後五時～五時二十分
- ② 午後五時三十分～五時五十分
- ③ 午後六時～六時二十分
- ④ 午後六時三十分～六時五十分

【場 所】

本庁二階市長室

【申込期間】

開催日の三週間前まで

希望者(団体)は本庁秘書課、支所市民生活課に備え付けの申込用紙で申し込みください。市のホームページからも申し込みができます。

希望者が多数の場合は、抽選で決定し、開催日のおおむね一週間前までに連絡します。

【問い合わせ・申し込み先】

○ 本庁秘書課公聴広報係
☎ 086(955)4770

○ 赤坂支所市民生活課
☎ 086(957)2226

○ 熊山支所市民生活課
☎ 08699(5)1211

○ 吉井支所市民生活課
☎ 086(954)1111

熊山公民館 松木623
吉井公民館 周匝136-1

中央公民館 下市337
赤坂公民館 町荻田507

公民館へ行こう

吉井公民館主催講座

和紙・ちぎり絵にチャレンジしよう

日 時 / 7月21日(土) 10:00 ~ 12:00
場 所 / 吉井公民館
対 象 / 小学生および中学生
参加費 / 500円(材料費)
申込期間 / 7月2日(月)から
問い合わせ先 / 吉井公民館 ☎086-954-1379



中央公民館主催講座

みれあい自然体験教室 ~自然ってなんだろう~〈全6回〉

自然と人間とのかかわりを楽しく学び、私たちの生活を振り返って人間として生きる喜びを、未来に向けてみんなで考えてみよう。

日 時 / 初回6月30日(土) 10:00 ~ 12:00
(残り5回の日程は後日お知らせします)
場 所 / 中央公民館
定 員 / 20人 対 象 / 小・中学生
参加費 / 3000円(6回分)
申込期間 / 6月11日(月) ~ 先着順
問い合わせ先 / 中央公民館 ☎086-955-0069



山陽公民館主催講座

親子陶芸入門

親子で陶芸の楽しさを味わうとともに、親子の会話や協力を通して親子のきずなを深めよう。

日 時 / 7月21日(土) 14:00 ~ 16:00
場 所 / 山陽公民館 美術工芸室
講 師 / 芝 真路
定 員 / 親子で16人
内 容 / 親子でうわぐすりの焼き物の作成
(皿、花瓶、茶わんなど)
参加費 / こども500円、親1500円
申込期間 / 6月18日(月) ~ 先着順
(親切に指導します)
問い合わせ先 / 山陽公民館 ☎086-955-9777

山陽公民館主催講座

歴史講座

講師の先生の研究成果を聴き、先賢の功績や社会情勢に変化を与えた歴史事象を学ぶと同時に、実際に現地を見学して研究を深めよう。

日 時 / (1回目)7月14日(土) 14:00 ~ 16:00
場 所 / 山陽公民館 視聴覚教室
講 師 / 森元 辰昭
演 題 / 二宮金次郎について
定 員 / 20人 対 象 / 一般
参加費 / 400円
申込期間 / 6月11日(月) ~ 先着順
2回目は10月6日(土)、備中高松城跡および鬼ノ城跡見学を予定
問い合わせ先 / 山陽公民館 ☎086-955-9777

山陽公民館主催講座

ほかよしクッキング

料理に取り組む喜びと、協力の大切さを体験し、料理に対する関心と意欲を高めよう。

日 時 / ①7月23日(月) お花寿司・うしお汁
②7月30日(月) ご馳走ソウメン・冷やし団子
③8月20日(月) マーボ豆腐・中華サラダ
10:00 ~ 13:00
場 所 / 山陽公民館
講 師 / 森野 陽子
定 員 / 各回20人 対 象 / 小学生
参加費 / 1回300円(できるだけ3日間参加してください)
申込期間 / 6月25日(月) ~ 先着順
問い合わせ先 / 山陽公民館 ☎086-955-9777

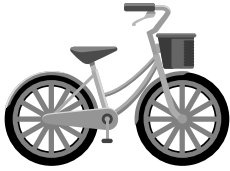

山陽公民館 山陽1丁目10
笹岡公民館 坂辺9

高月公民館 穂崎848-1
西山公民館 西中220-1

熊山公民館主催講座

園芸講座～ガーデニングに関するQ&A～

英国庭園を散策しながらガーデニングに関する知識を深めましょう。

日 時 / 7月3日(火) 10:00～11:00
場 所 / 熊山英国庭園
講 師 / 熊山英国庭園ヘッドガーデナー 武本 高三
定 員 / 20人
対 象 / 一般
参加費 / 無料
申込期間 / 6月14日(木)～28日(木)
問い合わせ先 / 熊山公民館 ☎08699-5-1360

熊山公民館主催講座

ナイスミディ講座

化学物質に頼らず、自然の恵みを集めて作る化粧品たちです。アロマテラピーをベースに体に優しい生活を始めてみませんか。

日 時 / ①6月28日(木) 10:00～12:00
アロマテラピーUV対策リップクリーム
②7月6日(金) 10:00～12:00
アロマテラピー虫除けジェル
場 所 / 熊山公民館
講 師 / アロマテラピー楽庵代表 佐野 純子
対 象 / 中学生以上～大人
定 員 / 15人
参加費 / 1回500円(材料代)
申込期間 / 6月11日(月)～22日(金)
どちらか一方だけ参加可
問い合わせ先 / 熊山公民館 ☎08699-5-1360

熊山公民館主催講座

ドキドキ講座『自然観察会』

自然大好き人間集まれ。赤磐市内に生息する水の中の生きものについて観察してみよう。

日 時 / 6月23日(土) 9:00～11:00(雨天中止)
場 所 / 可真川(龍王橋)
定 員 / 30人
対 象 / なし
参加費 / 無料
申込期間 / 6月11日(月)～22日(金)
問い合わせ先 / 熊山公民館 ☎08699-5-1360

中央公民館主催講座

男の料理～いままで料理をしたことのないあなたへ～

今まで他人まかせで一度も料理をしたことのないあなた、料理の基礎を習い、和、洋、中の料理に挑戦してみませんか!楽しく作り、おいしく食べ、健康に暮らしましょう。

日 時 / ①6月26日(火)②7月24日(火)③8月7日(火)
10:00～13:00
場 所 / 中央公民館 調理研修室
講 師 / 管理栄養士 川上徳子
定 員 / 20人
対 象 / 男性
参加費 / 2,000円
申込期間 / 6月11日(月)～
問い合わせ先 / 中央公民館 ☎086-955-0069

吉井公民館主催講座

いきいき講座

人生を楽しく「美しく」生きるための講座です。誘いあって一緒に公民館で学びましょう。

日 時 / ①6月22日(金) 10:00～12:00
②8月24日(金) 10:00～12:00
③10月19日(金) 視察研修
④12月21日(金) 10:00～12:00
場 所 / 吉井公民館
定 員 / 40人
参加費 / 1,000円(その他必要時に実費負担)
申込期間 / 6月8日(金)～15日(金)
問い合わせ先 / 吉井公民館 ☎086-954-1379



本の予約について

市内4館の資料(本・雑誌・DVD・CD・ビデオなど)は取り寄せできます。最寄りの図書館でお申し込みください。

貸出中の本は予約していただくと戻り次第ご連絡します。

図書館に所蔵のない本は購入したり、よその図書館から借りたりしてご希望に応えるようにしています。

予約の方法

- 各図書館で予約カードに記入しカウンターへ申し込む
- 電話で申し込む
- インターネットで申し込む(事前に図書館でインターネット予約の申込みをしてください)

予約をするとき利用者カードの番号が必要になりますので、まだ新カードをお持ちでない人は事前に図書館で手続きをしておいてください。

赤坂図書館

ブックンフェスティバル2007夏

日時 7月7日(土)午後2時～
場所 大苅田読書公園
内容 延藤好英氏による親子で楽しむおはなし会と、たなばた演奏会(演奏:“DOLCE”による大正琴)



たんざくにねがいごとを書いて飾るコーナーもあるよみんなきてね



吉井図書館

お楽しみ会

日時 6月23日(土)午後1時30分～
場所 吉井図書館2階 視聴覚室
内容 人形劇、パネルシアターなど
たのしいお話がいっぱい!!
みんなで見てきてね!!

おはなし会

日時 毎月第2土曜日 午後2時～
場所 吉井図書館
内容 絵本読み聞かせ

熊山図書館

おはなしのおへや

日時 毎月第1・2・3土曜日
午前11時～
場所 熊山図書館
内容 読み聞かせや紙芝居など

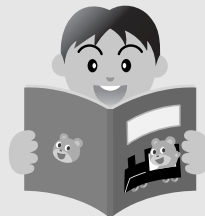

中央図書館

☎086-955-0076
FAX086-955-0083

赤坂図書館

☎086-957-2212
FAX086-957-9450

熊山図書館

☎08699-5-1273
FAX08699-5-3823

吉井図書館

☎086-954-9200
FAX086-954-9201

6月の図書館カレンダー

日	月	火	水	木	金	土
					1	2
3	4	5	6	7	8	9
10	11	12	13	14	15	16
17	18	19	20	21	22	23
24	25	26	27	28	29	30

- 全館休館日
- 中央・赤坂・吉井図書館休館日
- 熊山図書館休館日

開館時間
午前10時～午後6時

大会テーマ募集!

第十九回全国生涯学習フェスティバルIN赤磐

十一月二日(金)～六日(火)に赤磐市で開催される「第十九回全国生涯学習フェスティバルIN赤磐」の大会テーマを市民の皆さんから広く公募します。



募集内容

字数制限はありませんが、短い言葉で分かりやすく、表現性やメッセージ性の高い大会テーマで、赤磐市の生涯学習推進の原動力となるようなものとします。

申込方法

募集要項・申込書は、教育委員会・市内公民館などにあります。必要事項を記入の上、ファックス、郵送、電子メールでお申し込みください。また、申込書は赤磐市ホームページからダウンロードもできます。応募点数は、一人一点で、応募作品は、自作・未発表のものに限ります。詳しくは、お問い合わせいただくと赤磐市ホームページをご覧ください。

応募資格

赤磐市内に在住・在勤で中学生以上の人

募集期間
六月一日(金)～六月十五日(金)

問い合わせ・申し込み先

〒709 0816

赤磐市下市三三七

教育委員会社会教育課内

第十九回全国生涯学習フェスティバルIN赤磐

実行委員会事務局

☎086(955)0783

FAX086(955)6060

E-mail syakaikyoku@city.akaiwa.lg.jp

人物

13

かわらや こうしろう
河原屋の幸四郎 (~1807)
かいくしゆぎょう なんぶつぎようじや
< 廻国修行・念仏行者 / 河原屋 >



おい ぶつ
「安永6年6月吉日」
河原屋の幸四郎が背負った笈仏
尾関允齋氏 蔵
のぶか

天明八年(一七八八)正月、赤坂郡河原屋村(現赤磐市河原屋)の幸四郎(幸三郎ともいふ)は、旅に出るべく往来手形の発行を受けました。
往来手形は、一種の身元保証書で、幸四郎の住んでいる河原屋村の名主・友右衛門と旦那寺の和田山無量院が証明したものです。
この往来手形には、諸国の関所にあてての通過願と、諸所の役人にあてた宿、および病死した時の手配の依頼が書いてあります。この手形を持って幸四郎は、「神社仏閣順拝」の旅に出ています。
これより十一年前の安永六年(一七七七)六月から翌年十月までの、約一年半の間、幸四

郎は、笈仏(写真参照)を背負って河原屋村を出立し、「日本廻国」の旅に出ました。今から二百三十年前のことです。「日本廻国」とは、日本の諸国を巡礼することで、国ごとに部ずつ法華経を奉納して廻ります。江戸時代まで国が六十六あつたことから、「六十六部」とも呼ばれています。
和泉国(現大阪府南部) 河内国(現大阪府東部) 大和国(現奈良県) 伊賀国(現三重県西部) 伊勢国(現三重県大半) 美濃国(現岐阜県南部) 尾張国(現愛知県西部) 駿河国(現静岡県中央部) 伊豆国(現静岡県東部) 相模国(現神奈川県) 武蔵国(現東京都・埼玉県

外) 下総国(現千葉県北部) 外) 上総国(現千葉県中央部) 安房国(現千葉県南部) 常陸国(現茨城県) 下野国(現栃木県) 陸奥国(現福島県・宮城県・岩手県・青森県外) 越後国(現新潟県) 甲斐国(現山梨県) 上野国(現群馬県) 美濃国(現江川県) 若狭国(現福井県西部) 丹後国(現京都府北部) 山城国(現京都府南部) 摂津国(現大阪府の一部) 現兵庫県の一部) 備前国
この旅から帰ったのは、翌安永七年十月で、本州のほぼ三分の二を歩いた大旅行でした。幸四郎は、「國々村々宿帳覚」を記して、何年何月何日どこ

の国のどこに泊まったかを記録しました。この記録によると、仙台にも行き、江戸では日本橋に泊まり、日光・富士山に参詣したことなども解ります。
また、幸四郎は「念仏行者」とも呼ばれ、黒本村(現赤磐市黒本)和田山聖観寺十王堂を再建立(安永八年)するため、「念仏修行」しながら寄進を集めるなどの勧進活動もしました。
文化四年(一八〇七)八月二十八日、幸四郎は永眠しました。

現在、河原屋にある幸四郎の墓は、大きな樅の木の下にあり、墓石には、「日本廻国」と刻まれています。
(山陽郷土資料館 高畑富子)

幸四郎の廻国修行の旅(全行程)
『吉井町史』



参考文献
「尾関寿生家文書」
『吉井町史』
『浅草寺 仏教文化講座』
第四十四集



▶河原屋の幸四郎墓、日本廻国」の文字(文化四年八月二十八日没)

「いきいき学校講座」が開講になります

この講座は、地域に開かれた学校を目指し、夏休み期間を利用して行われるものです。

今年は市内全域を対象に、高陽中学校、桜が丘中学校、磐梨中学校、吉井中学校で開講します。

▶ あなたも出かけてみませんか。

中学生や先生方と講座を通じてふれあいを深めてみませんか。
お誘い合わせのうえ、ご参加ください。



対 象...市内在住の小学生以上の人(小学1・2年生は保護者同伴でお願いします)

材 料 代...講座内容によっては材料代が必要です。

申込期限...6月29日(金)まで(各講座とも定員に達し次第、締め切らせていただきます)

講 師...各中学校教諭(アシスタント:各中学校生徒)

主 催...教育委員会・市内中学校

講座内容・募集定員

講座名	内 容	場 所	期 日	時 間	定 員	材料代
高陽校①	ハンドベルで楽しく演奏してみよう (みんなが知っているおなじみの曲を演奏する)	高陽中学校	7月20日 (金)	9:30 ~ 11:30	20人	
高陽校②	フラワーアレンジメント (季節の花をテーブルに)	高陽中学校	7月25日 (水)	9:30 ~ 11:30	15人	一人 1,500円 程度
高陽校③	絵てがみを描こう (心あたたまる言葉を添えて)	高陽中学校	7月26日 (木)	9:30 ~ 11:30	10人	
高陽校④	パソコン講座 (写真入りカレンダーづくり)	高陽中学校	7月27日 (金)	9:30 ~ 11:30	15人	
高陽校⑤	お菓子づくり (1つのボールで作れる簡単チーズケーキほか)	高陽中学校	7月30日 (月)	9:30 ~ 11:30	20人	一人 500円 程度
さくら校	パソコン講座 (あいさつ状やカードをつくろう)	桜が丘 中学校	7月31日 (火)	9:30 ~ 11:30	10人	
磐梨校①	初歩のコンピューター教室 (インターネットでの簡単検索と初心者向けの表計算ソフト講座)	磐梨中学校	8月6日 (月)	13:30 ~ 15:30	15人	
磐梨校②	折り紙教室 (初歩から知ろう折り紙の世界)	磐梨中学校	8月8日 (水)	13:30 ~ 15:30	15人	
磐梨校③	ドラム教室 (基本的な技術を学ぼう)	磐梨中学校	8月20日 (月)	13:30 ~ 15:30	10人	
よしい校	源氏物語講座 (入門、源氏物語はおもしろい)	吉井中学校	7月23日(月) 24日(火) 25日(水)	13:30 ~ 15:00	15人	

講座は何回受講されても結構です。 持参品など詳しい内容については、後日参加者にご案内します。

問い合わせ・申し込み先 / 教育委員会 社会教育課 ☎086-955-0783

わたしの
あなたの

健康

シリーズ②⑥

歯の健康シリーズ・第2回

かむことってこんなに素晴らしい!!

歯丈夫・胃丈夫・大丈夫 — 食べ物・1口・30回 — 箸を置いてよく噛もう!

⑦ 最近スローフードという言葉がよく聞かれるようになりまし。ファーストフードに対して、ゆっくりと食事を楽しみ、生活の質も向上させてくれるようです。さらに、しっかりと噛む（そしゃくする）ことは全身にも次のようないい影響を与えます。

① 肥満を防ぐ

よくかむことがダイエットの基本です。

② 味覚の発達を促す

よくかむと食べ物本来の味がわかります。

③ 発音をはっきりさせる

歯並びがよくなり、きれいな発音ができます。

④ 脳の働きを活発にする

よくかむと脳細胞の働きが活発になり認知症の予防にも役立ちます。

⑤ 歯の病気を防ぎ、

よくかむと唾液がたくさん出て、口の中をきれいにし、口臭の発生も減少させます。

⑥ ガンを防ぐ

唾液に含まれるある酵素には、発ガン物質の発ガン作用を消す働きがあるといわれ研究が進められています。

⑦ 胃腸の働きを促進する
よくかむと唾液の中の消化酵素がたくさん出ます。

⑧ 全身の体力向上と
ストレス解消

よくかむことで力がわき、日常生活への自信も生まれます。

年代別にまとめるとかむことには次のような役割があります。

○ 幼児期では、顎の発育と歯並びに影響し、味覚の発達にも役立ちます。

○ 学童期では、脳の発育、知能指数、運動能力にも影響します。

○ 壮年期では、ガンを予防、メタボリック症候群予防に効果があります。

○ 老年期では、脳への刺激で認知症予防、寝たきり予防に効果があり、楽しい老後が送れます。

ただし、異常なかみ癖（くいしばり、歯ぎしりなど）は歯に負担がかかり、歯がすり減ったり、歯周病の原因にも

なったりしますので注意してください。最後にしっかりと噛むには丈夫な歯、よくあう義歯が欠かせません。毎日の正しい歯の手入れとむし歯、歯周病などの早期発見、早期治療が大切です。健口から健康へ、そして健康に!!

(赤磐歯科医師会提供)

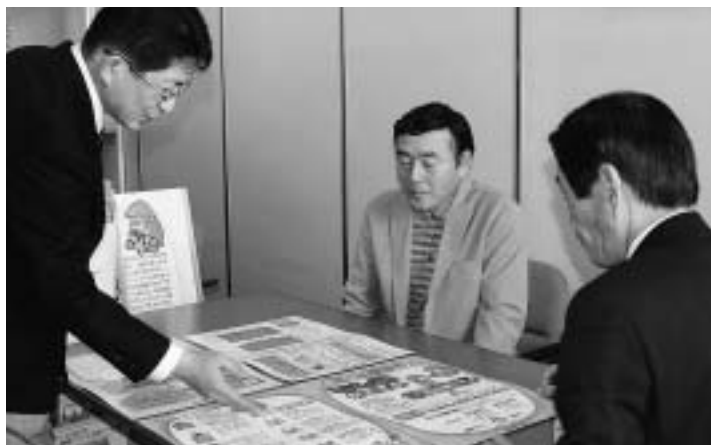

赤磐歯科医師会から歯の健康啓発用パネルが市に寄贈されました(写真)

第六回

永瀬清子賞

募集

日本を代表する詩人・永瀬清子のふるさと赤磐市では、岡山県内の小中学生の皆さんから詩を募集します。

応募資格

○ 岡山県内の小中学生

○ 小学校低学年の部(一〜三年生)

○ 小学校高学年の部(四〜六年生)

○ 中学生の部

応募規定

応募作品は自由詩で、未発表の本人の作品で一人一点に限ります。詩は、四百字詰め原稿用紙三枚以内に縦書きにしてください。必ず「題名」と「名前」を書いてください。所定の応募用紙を添付するか、作品の裏に作者の①氏名(ふりがな)②住所③電話番号④学校名・学年を明記してください。

募集期間

六月一日(金)〜九月三十日(日)

(当日消印有効)

発表・表彰

発表は、入賞者への通知をもって発表とします。表彰は、平成二十年二月中旬の朗読会、永瀬清子の詩の世界「会場で行います。

○ 優秀賞(各部門各一篇)賞状、副賞

○ 佳作(各部門二篇程度)賞状、副賞

○ 奨励賞 賞状、副賞

応募・問い合わせ先

教育委員会熊山分室

「永瀬清子賞」係

☎086696(5)1148

税務課 市民税係から 平成19年度市県民税および国民健康保険税のお知らせ!

6月は、平成19年度市県民税(住民税)および国民健康保険税の当初課税月です。

個人の市県民税は、平成19年1月1日時点で赤磐市に住所のあった人が課税の対象となり、納付方法には「特別徴収」と「普通徴収」の2とおりがあります。

特別徴収とは、給与所得者の場合、年税額を6月から翌年5月までの12回に分けて、毎月給与から天引きし、勤務先の事業所を通じて納付する方法です。

普通徴収とは、給与からの天引きができない場合(自営業者や年金所得者など)、市役所から直接送付される納付書や口座振替により、6・8・10・12月の4期で納付する方法です。

国民健康保険税は、年税額を6月から翌年1月までの各月(計8期)に分けて、納付書または口座振替の方法で納付していただきます。

いずれも、先の年末調整や申告で確定した**平成18年分の所得をもとに税額を算定**しています。住民の皆さまには、本年度も納付にご協力くださいますよう、よろしく申し上げます。

なお、特別徴収の人の納税通知書は各事業所に一括送付しています。また、普通徴収、国民健康保険税の納税通知書は6月中旬に発送します。

平成19年度、ここが変わります!

《住民税》

税源移譲(ぜいげんいじょう)

*次ページをご覧ください。

定率減税の廃止

景気対策のため平成11年度から導入されていた「定率減税」(平成17年度までは所得割額の15%、平成18年度は所得割額の7.5%)が、平成19年度から全廃されます。

人的非課税範囲の見直し

平成17年度まで、65歳以上で前年所得金額が125万円以下の方は、住民税が非課税でしたが、この非課税措置が平成18年度から廃止されました。

ただし、平成17年1月1日に65歳に達していた人(昭和15年1月2日以前に生まれた人)で、前年の所得金額が125万円以下の方には、次のような段階的経過措置があり、平成19年度はその2年目が適用されます。

(平成18年度) 1/3を課税

(平成19年度) 2/3を課税

(平成20年度) 全額課税

《国民健康保険税》

所得割額の算定方法の変更

平成18年度に行われた公的年金等控除額の改正によって所得が増加し、国民健康保険税の負担も増すことになった高齢者に対して、平成18年度に引き続き、平成19年度も以下のとおり経過措置が実施されます。(なお、この経過措置は平成20年度からはありません)

【対象者】

平成17年1月1日に65歳に達しており、かつ平成16年中に公的年金収入のあった人

【措置内容】

所得割の算定基礎額を算出するさい、次のとおり「**公的年金等特別控除**」をします。

平成19年度...年金収入 - 公的年金等控除 - **公的年金等特別控除(7万円)** - 基礎控除(33万円) = 算定基礎額
平成18年度の特別控除額は13万円でした。

医療分の課税限度額の引き上げ

課税限度額が53万円から**56万円**に引き上げられます。

税源移譲(せいげんいじょう)で、 住民税・所得税が大きく変わります！

地方分権を積極的に進めるため、所得税(国税)と住民税(地方税)の税率を変えることで、3兆円の税金が国から地方へ移し替えられます。

住民税 / 改正前	
課税所得	税 率
～ 200万円 部分	5% 市区町村 3% 都道府県2%
200万円超 ～ 700万円 部分	10% 市区町村 8% 都道府県2%
700万円超 ～ 部分	13% 市区町村10% 都道府県3%

(平成18年度住民税まで適用)

住民税 / 改正後	
課税所得	税 率
一 律	10% 市区町村6% 都道府県4%

(平成19年度住民税から適用)

所得税 / 改正前	
課税所得	税 率
～ 330万円 部分	10%
330万円超 ～ 900万円 部分	20%
900万円超 ～ 1,800万円 部分	30%
1,800万円超 ～ 部分	37%

(平成18年中所得まで適用)

所得税 / 改正後	
課税所得	税 率
～ 195万円 部分	5%
195万円超 ～ 330万円 部分	10%
330万円超 ～ 695万円 部分	20%
695万円超 ～ 900万円 部分	23%
900万円超 ～ 1,800万円 部分	33%
1,800万円超 ～ 部分	40%

(平成19年中所得から適用)

★この改正によって、ほとんどの方は、平成19年6月分から住民税が大幅に増えることとなりますので、ご承知おきください！

しかし、その分、平成19年1月分から所得税が減り、所得税と住民税を合わせた全体的な税負担は、基本的には変わらないようになっています。

人的控除額の差に対応した減額措置

住民税と所得税では、人的控除(扶養控除・基礎控除など)の額に差があります。そのため、同じ収入金額で同じ人的控除を行っても、住民税の課税所得は所得税の課税所得よりも多くなり、住民税の税率を5%から10%に引き上げた場合、所得税の税率を引き下げただけでは税負担が増えてしまうことになります。

そこで、個々の納税者の方の人的控除の適用状況に応じて、住民税の減額措置が実施されます。

住民税所得割の額から次の額を減額します。

1. 住民税の課税所得金額が200万円以下の方

①と②のいずれか小さい額の5%

①人的控除額の差の合計額 ②住民税の課税所得金額

2. 住民税の課税所得金額が200万円を超える方

[人的控除額の差の合計額 - (住民税の課税所得金額 - 200万円)]の5%

ただし、この額が2,500円未満の場合は2,500円



★なお、実際の税負担額は、定率減税の廃止、皆さんの収入の増減や控除内容の変更など、「税源移譲」以外の要因によって変わってきますので、ご了承ください。

平成19年度所得証明書・市県民税課税証明書の交付は、
6月1日(金)から！

平成19年度の所得証明書や市県民税課税証明書は、それぞれ「平成18年中の所得」や「平成18年中の所得をもとに課税した市県民税額」を証明したものです。

証明書の交付を受けるときは、「年分」や「年度」に十分ご注意ください！

なお、交付申請にお越しのさいは、身分証明書(運転免許証、健康保険証など)を必ずお持ちください。

「税源移譲」の詳細は...

総務省ホームページ

<http://www.soumu.go.jp/index.html> で！

お問い合わせは...

〒709-0898 赤磐市下市344

赤磐市役所 税務課(市民税係)

☎086-955-0951



暮るしのかわらぎ

平成19年
6月

【医】=休日当番医(窓口受付 9:00～17:00 X) 【医J】=社(社)赤磐医師会管内の岡山市瀬戸町地域の休日当番医です) =桜が丘いきいき交流センター・山陽郷土資料館休館日

Sunday 日	Monday 月	Tuesday 火	Wednesday 水	Thursday 木	Friday 金	Saturday 土
----------	----------	-----------	-------------	------------	----------	------------

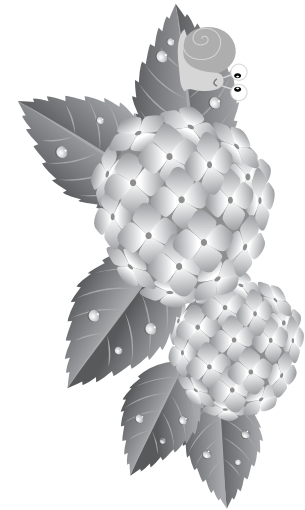

6月の税を期限内に納めましょう
市県民税……………1期(全期)
国民健康保険税……………1期
介護保険料(普通徴収)……1期
7月2日まで



3	4	5	6	7	8	9
<p>【医】小坂内科医院 ☎086-955-3344 【医】瀬山医院 ☎08699-5-2299 【医】吉井外科医院 ☎086-952-3331</p>	<p>山陽郷土資料館休館日</p>	<p>1歳6カ月児健診 受付時間12:45～13:15 (山陽保健センター) 基本健康診査・胃がん検診・ 前立腺がん検診 (熊山地域)</p>	<p>基本健康診査・胃がん検診・ 前立腺がん検診 (熊山地域) えほんのじかん(毎週水曜日) 11:00～(中央図書館) 人権・行政相談 13:00～16:00 (産業会館2階ふささと交流室)</p>	<p>基本健康診査・胃がん検診・ 前立腺がん検診 (熊山地域) 1歳6カ月児健診 受付時間12:45～13:15 (吉井保健センター)</p>	<p>育児相談 受付時間9:45～10:30 (山陽保健センター) 基本健康診査・胃がん検診・ 前立腺がん検診 (熊山地域)</p>	<p>おはなし会(毎月第2土曜日) 14:00～(吉井図書館)</p>
10	11	12	13	14	15	16
<p>交通安全日</p>	<p>基本健康診査・胃がん検診・ 前立腺がん検診 (熊山地域) 健康相談(山陽地域) 受付時間13:30～14:30 (山陽保健センター)</p>	<p>乳児健診 受付時間12:45～13:15 (山陽保健センター) 基本健康診査・胃がん検診・ 前立腺がん検診 (熊山地域)</p>	<p>2歳6カ月児歯科健診 受付時間12:45～13:15 (山陽保健センター) 基本健康診査・胃がん検診・ 前立腺がん検診 (熊山地域) 子宮がん検診 吉井地域) たのぼほの会 10:00～11:00 (赤坂公民館)</p>	<p>基本健康診査・胃がん検診・ 前立腺がん検診 (熊山地域)</p>	<p>子宮がん検診(山陽地域) 心配ごと相談 13:00～15:00 (山陽総合福祉センター1階相談室) 熊山地域無料法律相談 10:00～15:00 (熊山保健福祉総合センター) 人権・障害・心配ごと相談 13:00～15:00 (熊山保健福祉総合センター)</p>	<p>星空講座無料観望会 19:00～22:00(電天文台)</p>
<p>【医】桜が丘クリニック ☎086-955-8025 【医】米井医院 ☎086-954-0550 【医】近藤安齋泌尿器科医院 ☎086-952-3311</p>	<p>山陽郷土資料館休館日</p>		<p>桜が丘いきいき交流センター休館日</p>			

<p>17</p> <p>狂犬病予防注射(臨時) (19ページ参照)</p> <p>〔医 吉井井医院 086-955-5515 〔医 吉田医院 086-954-0202 〔医 長島病院 086-952-1355</p>	<p>18</p> <p>子宮がん検診(山陽・熊山地域)</p> <p>山陽郷土資料館休館日</p>	<p>19</p> <p>子宮がん検診(山陽地域)</p> <p>3歳児健診 受付時間12:45～13:15 (山陽保健センター) 男の料理 10:00～13:00 (中央公民館)</p>	<p>20</p> <p>子宮がん検診(山陽・赤坂地域) 離乳食講習会 10:00～11:30 (熊山保健福祉総合センター) 吉井地域合同相談 13:00～15:00 (仁美農村振興センター)</p> <p>桜が丘いきいき交流センター休館日</p>	<p>21</p> <p>子宮がん検診(山陽地域) 新技術講座(花) 13:30～15:00(山陽産業会館)</p>	<p>22</p> <p>子宮がん検診(山陽地域) いきいき講座 10:00～12:00 (吉井公民館)</p>	<p>23</p> <p>トキトキ講座「自然観察会」 9:00～11:00(熊山公民館) お楽しみ会 13:30～ (吉井図書館) お笑い赤坂亭定例寄席 19:00～20:00(お笑い赤坂亭)</p>
<p>24</p> <p>〔医 赤まの耳鼻咽喉科医院 086-955-8191 〔医 井上内科 086-954-1902 〔医 栗井内科医院 086-953-0617</p>	<p>25</p> <p>交通安全日 子宮がん検診(山陽地域)</p> <p>山陽郷土資料館休館日</p>	<p>26</p> <p>3歳児健診 受付時間12:45～13:15 (山陽保健センター) 男の料理 10:00～13:00 (中央公民館)</p>	<p>27</p> <p>基本健康診査・胃がん検診・ 前立腺がん検診 (赤磐市全地域) たんばほの会 10:00～11:00 (赤坂公民館)</p> <p>桜が丘いきいき交流センター休館日</p>	<p>28</p> <p>子宮がん検診(山陽地域) ナイスナイス講座 10:00～12:00(熊山公民館)</p>	<p>29</p> <p>子宮がん検診(熊山地域)</p>	<p>30</p> <p>ふれあい自然体験教室 10:00～12:00(中央公民館)</p>

スポーツ施設月間スケジュール

屋内プール一般開放 トレーニングルーム開放

6月	1	2	3	4	5	6	7	8	9	10	11	12	13	14	15	16	17	18	19	20	21	22	23	24	25	26	27	28	29	30		
	金	土	日	月	火	水	木	金	土	日	月	火	水	木	金	土	日	月	火	水	木	金	土	日	月	火	水	木	金	土		
山陽ふれあい公園				休館日						休館日								休館日							休館日							
屋内プール	10:00～12:00																															
屋内プール	14:00～16:00																															
屋内プール	18:30～20:30																															
トレーニングルーム	9:00～21:00																															
トレーニングルーム	9:00～17:00																															
トレーニングルーム	初心者講習日																															
屋内プール	9:00～12:00																															
屋内プール	13:00～17:00																															
屋内プール	18:00～21:00																															
トレーニングルーム	9:00～12:00																															
トレーニングルーム	13:00～17:00																															
トレーニングルーム	18:00～22:00																															

〔利用料金〕
 プール高校生以上...400円
 中学生以下...200円
 トレーニングルーム...300円
 トレーニングルームのご利用は高校生以上で初心者講習修了者に限りませす。
 初心者講習は印に行ってくださいですが電話予約が必要です。
 受講料400円 再受講料300円

☎ 086-955-4432

〔利用料金〕
 プール高校生以上...100円
 中学生以下...50円
 プール利用は10月末までです。
 トレーニングルーム...100円
 トレーニングルームのご利用は高校生以上です。

☎ 086-954-2323

乳幼児等・心身障害者・ひとり親家庭等 医療費受給資格者証(黄色)の更新のお知らせ

就学前の乳幼児で、白色の「乳幼児医療費受給資格者証」をお持ちの人を除きます

各制度の対象者

- 乳幼児等医療費給付制度
小学三年生までの乳幼児等が対象です。

就学前の乳幼児については平成二十年六月三十日まで医療費の無料化を継続します。現在お持ちの「乳幼児医療費受給資格者証」を引き続き使ってください。

● 心身障害者医療費給付制度

身体障害者手帳一級・二級・三級所持者または知的障害者と判定された人が対象となります。

ただし六十五歳以上で新たに対象要件に該当した人は対象になりません。また、老齢福祉年金の例による所得制限が適用されています。

● ひとり親家庭等医療費給付制度

十八歳未満の児童を養育している配偶者のない母子・父子などで、前年の所得税非課税の人が対象となります。

更新手続について

現在、医療費受給資格者証(有効期限が平成十九年六月三十日まで)をお持ちの人で、平成十九年七月二日以降該当の人には、六月下旬に新しい医療費受給資格者証をお送りします。

すので、七月一日よりお使いください。更新手続は必要ありません。

ただし、次の①②③のいずれかに該当する人は、六月十八日(月)までに手続を行ってください。

- ① 対象の人で、まだ医療費受給資格者証の交付申請をされていない場合
- ② 受給資格者が加入している医療保険に変更があり、まだ変更の届出をしていない場合
- ③ 受給資格者と同じ医療保険に加入している人(国民健康保険の場合)は加入者全員、被用者保険の場合(被保険者)が、平成十九年一月一日に赤磐市に住民登録のない場合。

また、住民登録はしているが他市町村で住民税を課税されている場合、**手続きに必要なもの**

- 受給資格者の「医療保険証の写」
- 受給資格者が国民健康保険に加入している場合は、加入者全員の「医療保険証の写」が必要です。
- 印鑑

● に該当する人の「平成十九年度所得課税証明書」ただし、平成十八年中に収入のない十八歳未満の人は省略できます。



問い合わせ・提出先

乳幼児等医療費受給資格者証

- 本庁健康増進課
(山陽保健センター)

☎086(955)1117

心身障害者医療費受給資格証
ひとり親家庭等医療費受給資格証

- 本庁社会福祉課社会福祉係・子育て支援係

☎086(955)1115

各支所へは、

- 赤坂支所健康福祉課・保健係、福祉係

☎086(957)4822

- 熊山支所健康福祉課・保健係、福祉係

(熊山保健福祉総合センター ぼほえみ)

☎08699(5)1293

- 吉井支所健康福祉課・保健係、福祉係

☎086(954)1374

総務省から 行政相談委員として委嘱

役所に関する苦情や要望、行政に関わるわからないことの相談に応じる行政相談委員に次の人が、総務大臣から委嘱されました。

任期は平成十九年四月一日から平成二十一年三月三十一日までです。

相談の内容は、道路・河川・年金・福祉問題など役所の仕事や窓口サービスに関するものであればどんな小さなことでも結構です。お気軽にご相談ください。

【行政相談員】

- 岩同 潔(山陽地域)
☎086(955)5956
- 常安 克之(赤坂地域)
☎086(957)2474
- 難波 芳美(熊山地域)
☎08699(5)1025
- 杉本 宗義(吉井地域)
☎086(958)2830

長い間(苦労さまでした) 行政相談員の丸尾さん退任

平成十九年四月一日から十年間の長期にわたり、行政相談委員として活躍してこられた丸尾壽さん(山陽地域)が三月三十一日付で退任されました。

丸尾さんは「行政への要望などをお聞きいただけですが、相談者から大変喜んでいただいたこともあり、励みとなりました」と十年間を振り返っておられました。

六月一日は「人権擁護委員の日」です

昭和二十四年六月一日に人権擁護委員法が制定され、地域住民の中にあつて基本的人権を擁護する機関である人権擁護委員が誕生したことを記念し、昭和五十七年から「人権擁護委員の日」が設けられました。

人権擁護委員とは、法務大臣が委嘱した地域に根ざした活動を行っている民間の人たちで、人権啓発・人権侵害の監視を行うとともに、いじめや体罰、差別、近隣とのめめことなど、あらゆる相談に応じてくれる皆さんの気軽な相談相手です。

現在、赤磐市には十四人の人権擁護委員が委嘱されており、いずれも識見人格が高く、広く社会の実情に通じていて人権擁護に理解のある皆さんです。人権擁護委員と赤磐市は「人権擁護委員の日」に寄せて、広く相談業務を展開しています。人権擁護委員は各地域で多様な相談に応じています。また、自宅での人権相談も随時行っていますので気軽にお越しください。

相談はいつでも無料で秘密は固く守られます。人権擁護委員に連絡を取りたいときは、市民課人権・男女共同参画係または各支所市民生活課へお問い合わせください。

相談業務案内

相談は無料で秘密は堅く守られます。市内いずれの地域でも各相談を受けられます。



	日 時	場 所	相談内容	問い合わせ先
山陽地域	6月1日(金) 午前10時～午後3時	本庁2階 第2会議室	【人権】【行政】 【消費生活相談】予約制	【無料法律】【人権】 ●本庁市民課 ☎086-955-1114 【行政】【消費生活相談】 ●協働推進室 ☎086-955-4783
	6月1日(金) 午後1時～4時	山陽産業会館2階 ふるさと交流室	【無料法律】予約制(一人30分) 破産・債務整理の相談は随時受付 岡山弁護士会所属弁護士 奥田哲也・賀川進太郎	
	6月15日(金) 午後1時～3時	山陽総合福祉センター 1階相談室	【心配ごと】	●社会福祉協議会山陽支所 ☎086-955-8877
赤坂地域	6月1日(金) 午前10時～午後3時	赤坂健康管理センター	【人権】【行政】	●赤坂支所市民生活課 ☎086-957-4821
	6月1日(金) 午後1時～3時		【心配ごと】	●社会福祉協議会赤坂支所 ☎086-957-2334
熊山地域	6月1日(金) 午前10時～午後3時 【行政】は午前10時～正午まで	熊山保健福祉総合センター	【人権】【行政】	【人権】【行政】【無料法律】 ●熊山支所市民生活課 ☎08699-5-1214 【障害】 ●熊山支所健康福祉課 ☎08699-5-1293 【心配ごと】 ●社会福祉協議会熊山支所 ☎08699-5-2336
	6月15日(金) 午前10時～午後3時	熊山保健福祉総合センター	【無料法律】予約制(一人30分)	
	6月15日(金) 午後1時～3時	熊山保健福祉総合センター	【人権】【障害】【心配ごと】	
吉井地域	6月1日(金) 午前10時～午後3時	赤磐市仁美農村 振興センター	【人権】	●吉井支所市民生活課 ☎086-954-1183
	6月20日(水) 午後1時～3時	赤磐市仁美農村 振興センター	【身体障害】【知的障害】 【心配ごと】 【行政】	●吉井支所健康福祉課 ☎086-954-1374 ●社会福祉協議会吉井支所 ☎086-954-2533 ●吉井支所市民生活課 ☎086-954-1183

健康福祉

子宮がん検診・乳がん検診を受けよう！

女性特有のがんの中で、圧倒的に多いのが、「乳がん」「子宮がん」です。これは脂肪の多い欧米型食生活の影響といわれています。ご自分のがんも、早期に見えれば、ほとんど「治るがん」です。自覚症状が少ないのが難点ですから、乳がんの自己検診やおのの定期検診が有効と考えられています。

市内の検診対象者には、愛育委員を通じて、受診票兼問診票を配布していますので、必要事項を記入し、受診してください。なお、受診票兼問診票がない人は、検診担当課の窓口で交付しますので、申し出てください(市内に住所がある人に限りま

本庁代表
☎086-955-1111
赤坂支所代表
☎086-957-2222
熊山支所代表
☎08699-5-1211
吉井支所代表
☎086-954-1111

す。

【子宮がん検診】

実施期間 六月～七月(日)

程はけんこうカレンダ
ーでご確認ください)

検診内容

○医師による視診・内診
○細胞診

対象者

二十歳以上の女性

持参品

○受診票兼問診票

○健康手帳

料 金 五百円(七十歳
以上無料)

【乳がん検診】

◆視診・触診(集団・個別)

実施期間 七月～九月(日)

程はけんこうカレンダ
ーでご確認ください)

検診内容

○医師による視診・触診

対象者

三十歳以上の女性

持参品

○受診票兼問診票

○健康手帳
料 金 五百円(七十歳
以上無料)
個別検診委託機関
下表参照

◆マンモグラフィ(集団)

実施期間 八月～九月(日)

程はけんこうカレンダ
ーでご確認ください)

検診内容

マンモグラフィ(乳
房X線検査)

対象者

四十歳以上の女性、た
だし、市の乳がん検診(視
触診)を受診した人

持参品

○健康手帳

○市の乳がん検診受診票
〔視触診用〕に受診済み
の領収印あるいは確認
印があるもの

料 金 千円(四十～四
十九歳・二方向)五百円
(五十歳以上・一方向)七
十歳以上無料

問い合わせ先

○本庁健康増進課
(山陽保健センター)
○赤坂支所健康福祉課保健係
○熊山支所健康福祉課保健係
○吉井支所健康福祉課保健係

乳がん検診〔視触診〕医療機関一覧 (50音順)

医 院 名	電 話	住 所	検 診 時 間	予 約
あかいわファミリー クリニック	086- 955-9251	赤磐市河本1143	平 日 / 8:30 ~ 12:30、15:30 ~ 19:00 (但し木曜日午後は休診) 土曜日 / 8:30 ~ 12:30、13:30 ~ 17:00	不要
石原医院	086- 952-0162	瀬戸町瀬戸77	月・火・水・金曜日 / 8:30 ~ 12:30、15:00 ~ 17:00 木・土曜日 / 8:30 ~ 12:30	要
岩藤胃腸科・外科・ 歯科クリニック	086- 952-1166	瀬戸町沖343	平日・土曜日 / 13:00 ~ 15:00(但し水曜日と日曜日は除く)	要
道満医院	086- 957-2111	赤磐市町苅田920	平 日 / 9:00 ~ 12:30、15:00 ~ 18:30(但し木曜日午後は休診) 土曜日 / 9:00 ~ 12:30、14:00 ~ 16:00	不要
森医院	086- 957-2400	赤磐市惣分28	平日・土曜日 / 8:00 ~ 12:30 (仁美診療所 火・金曜日14:00 ~ 16:00)	不要
山本クリニック	086- 955-8868	赤磐市五日市245-4	平 日 / 9:00 ~ 12:30、15:00 ~ 18:30 土曜日 / 9:00 ~ 12:30、15:00 ~ 18:00	不要
吉井医院	086- 955-5515	赤磐市山陽1-4-6	平 日 / 9:00 ~ 12:00、14:00 ~ 18:00 (但し木曜日午後は休診) 土曜日 / 9:00 ~ 12:30	不要
吉井外科医院	086- 952-3331	瀬戸町沖210	月・火・木・金曜日 / 9:00 ~ 12:00、14:00 ~ 18:00 水・土曜日 / 9:00 ~ 12:30	不要

狂犬病予防注射のお知らせ

臨時注射

狂犬病予防注射の臨時注射を次の日程で実施します。まだ注射されていない人や注射済票未交付の人はご利用ください。

【日程】6月17日(日)

【時間・場所】

時間	場所
10:00～10:20	赤坂支所
10:40～11:00	仁堀出張所
11:20～11:40	吉井支所
13:00～13:20	熊山支所
13:50～14:10	桜が丘いきいき交流センター向い空地
14:30～14:50	山陽公民館
15:10～15:30	本庁

【各種料金】登録料金.....3,000円
 予防注射料金.....2,800円
 注射済票料金.....550円

未注射の人にははがきを送付しますので当日ははがきを持って来てください。注射済票のみの交付の人は注射済みがわかる証明書を持ってきてください。なお、はがきの到達前に手続き済みの場合は行き違いになったと思われるのでご了承ください。

【問い合わせ先】

- 本庁環境課
☎086-955-5347
- 赤坂支所市民生活課
☎086-957-4823
- 熊山支所市民生活課
☎08699-5-1214
- 吉井支所市民生活課
☎086-954-1183



離乳食講習会

離乳食づくりの基礎を勉強します。(要予約)

日時 六月二十日(水)

午前十時～十二時三十分

場所 熊山保健福祉総合センター調理室

対象者

四力月～一歳五力月児の保護者(託児有)

定員 先着十五人

持参品

エプロン、三角巾

申し込み先

○熊山支所健康福祉課保健係

幼児歯科教室

四・五・六歳児を対象に歯科教室を開催します。

対象者には案内兼申込書を配布しますので、希望者はお住まいの地域の担当まで申し込んでください。

転入などで案内兼申込書をお持ちでない場合は、ご連絡ください。

日時

七月二十六日(木)

(受付)

午前九時十五分～十二時
 午後零時四十五分～

時三十分

場所

山陽保健センター

対象

四・五・六歳児(平成十五年四月二日～平成十五年七月三十一日生まれ)

内容

歯みがき指導、歯科健診、フッ素塗布、栄養指導

申し込み期間

六月十八日(月)～
 二十五日(月)

問い合わせ・申し込み先

○本庁健康増進課
 (山陽保健センター)

児童手当の現況届は六月中に

児童手当を受けている人は六月中に現況届(用紙は六月上旬に送付します)を提出してください。

この届け出は、毎年六月一日の状況を記載し、児童手当を引き続き受ける要件があるかどうかを確認するために必要な書類です。届け出がない場合には六月分以降の手当が受けられなくなりますので、ご注意ください。

公務員の児童手当は勤務先での請求になります。詳細は勤務先にお尋ねください。

問い合わせ・申し込み先

○本庁社会福祉課
 ☎086(955)1115

○赤坂支所健康福祉課福祉係

☎086(957)4822

○熊山支所健康福祉課福祉係
 ☎08699(5)1293

○吉井支所健康福祉課福祉係
 ☎086(954)1374

○吉井支所健康福祉課保健係
 ☎086(954)1374

施設利用の食費・居住費が軽減されます

介護保険の施設に入所している人や、短期入所(ショートステイ)を利用している人で、住民税非課税世帯に属する人は、申請により食費・居住費が軽減されます。

現在、軽減の認定を受けている人には更新の案内をお送りしますので、六月中に申請してください。

初めて申請をする人は、施設利用をする前に申請してください。

問い合わせ先

○介護保険課介護保険係
 ☎086(955)1116

戦没者などの ご遺族の皆さんへ 〜第八回特別弔慰金の 手続きはお済みですか？

前回受給されていた人も手続きが必要で、手続きをされない場合は、支給されませんのでご注意ください。

なお、既に手続きをされた人については、岡山県の決定が届いた人から順番に通知しますので、しばらくお待ちください。

対象者

- 一、弔慰金の受給権者
- 二、戦没者などの子
- 三、①父母②孫③祖父母④兄弟姉妹(戦没者など)と生計関係を有していなかった人などは除かれます)
- 四、右記二以外の①父母②孫③祖父母④兄弟姉妹

五、右記一から四以外の三親等内の親族(戦没者などの死亡時まで引き続き一年以上生計関係を有していた人に限られます)

支給内容 額面四十万円
十年償還の記名国債
請求期間 平成二十年三月三十一日まで

問い合わせ、受付先
○本庁社会福祉課
○各支所健康福祉課福祉係

災害時要援護者 支援調査

市では、「健康で安心して暮らせるまちづくり」を目指し、災害など緊急時に備え要援護者の安否確認、安全確保、要援護者に対する支援体制の整備を推進するため、本年度民生・児童委員さんの協力により災害時要援護者について調査を行います。調査に当たっては皆さんのご協力をお願いします。要援護者とは、高齢者や、障害を持った人で、災害時に弱い立場の人などが

考えられます。

調査の方法は、民生・児童委員さんが担当地区を戸別に訪問して住所、氏名、年齢、支援が必要な事項、緊急時の支援者・連絡先、かかりつけの医療機関などを本人の同意を得て必要な情報を収集し台帳を作成します。

民生・児童委員さんが訪問されなかった場合には市に申し出ていただければ、後日、民生・児童委員さんに訪問調査をしていただきます。

なお、今回集めた情報は福祉部門での日ごろの安否確認に利用するほか、防災部門では災害時に利用するなど地域での自主防災組織づくりに役立てていきます。(吉井地域では調査が終了しています。)

問い合わせ先
○本庁社会福祉課社会福祉係
○各支所健康福祉課福祉係

みんなで考えようリサイクル①

今月から数回に分けてごみ問題などについてお知らせします

ご存知ですか？ 容器包装リサイクル法

「容器包装リサイクル法(容器包装に係る分別収集および再商品化の促進等に関する法律)」とは、消費者・市町村・事業者が役割を分担して容器包装廃棄物のリサイクルを進め、ごみの量を減らして循環型社会を実現するために平成七年六月に作られました。

容器包装ごみの増加

商品を使った時点で不要になる容器や包装のことを「容器包装ごみ」といいます。空き缶や空きびん、包装紙やダンボール、ペットボトルやプラスチック製容器包装など、中身を取り出せばあとはごみとして捨てられていたものです。

これらの容器包装ごみの総排出量に占める割合は、重量比で二割、容積比では実に半分以上を占めています。(環境省調べ)

赤磐市ではこれから容器包装ごみに、新聞・雑誌などを含め、資源ごみとして分別収集しています。また容器包装ごみのいくつかは、主に指定法人への委託ルートを通して処理しています。

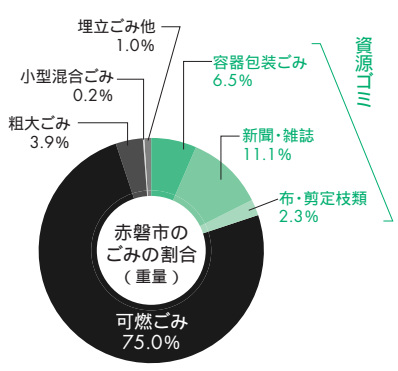

国保・年金

「国民年金」こんなとき
届出が必要です！

国民年金制度は、国内に居住する二十歳から六十歳までのすべての人に加入が義務付けられています。そして加入する人の種別は、次の三種類に分かれており、届け出は加入時だけでなく、種別が変わったときにも必要です。

商業統計調査

6月1日、商業統計調査が全国一斉に行われます。全国の商業事業所がすべて対象になります。

この調査は、商業の実態を明らかにし、国や都道府県・市区町村における流通産業施策の基礎資料となるものです。

また、この調査は、統計法に基づいて実施される国の重要な調査です。提出された調査票を統計上の目的以外に使用することはありません。皆様のご協力をお願いします。

【問い合わせ先】

本庁企画財政部企画課

☎086-955-2692

れると、将来、年金が受けられなくなったり、年金が少なくなったりすることもありますので、変更手続きは年金手帳を添えて、その都度忘れずにしましょう。

《国民年金の加入種別》

◆第一号被保険者

自営業や農業・漁業の人とその配偶者、二十歳以上の学生、フリーター、無職の人などが対象となります。

◆第二号被保険者

会社や官公庁にお勤めの人、つまり厚生年金や

共済組合に加入している人が対象となります。

◆第三号被保険者

第二号被保険者に扶養されている配偶者が対象となります。

《種別変更となるケース》

◆第一号被保険者と

なるケース

第二号被保険者が退職されると第一号被保険者となります（第三号被保険者になる場合を除く）。その人に扶養されていた第三号被保険者がいる場合、その人も第一号被保険者になります。

手続きは本人が市役所の国民年金担当窓口で。

◆第二号被保険者に

なるケース

第一号被保険者または第二号被保険者が就職して厚生年金などに加入すると第二号被保険者となります。

届け出は必要ありません。

◆第二号被保険者に

なるケース

第二号被保険者が退職して被扶養配偶者になる場合や、配偶者が厚生年

金などに加入し、その人に扶養される配偶者などが第三号被保険者となります。

届け出は必要ありません。

◆第二号被保険者に

なるケース

第二号被保険者が退職して被扶養配偶者になる場合や、配偶者が厚生年

金などに加入し、その人に扶養される配偶者などが第三号被保険者となります。

届け出は必要ありません。

届け出は必要ありません。

届け出は必要ありません。

金などに加入し、その人に扶養される配偶者などが第三号被保険者となります。

届け出は、配偶者の勤務先を通じて社会保険事務所へ。

届け出は、配偶者の勤務先を通じて社会保険事務所へ。

問い合わせ先

○岡山社会保険事務所
☎086(27)7928

○本庁市民課国保年金係
☎086(955)1113

○赤坂支所市民生活課
☎086(957)4821

○熊山支所市民生活課
☎086(99)1214

○吉井支所市民生活課
☎086(954)1183

募集

子ども活動支援ボランティア募集

子ども活動支援ボランティアとは、学校や地域の子どもの活動などからの求めに応じて、地域の人の持つ経験や特技、知識

などを生かして、学校教育活動などを支援し、子どもたちの健全な育成を図るものです。

活動内容

○学校の環境整備支援（草刈、花壇づくりなど）

○学校の教育活動支援（総合的な学習の時間などの補助、講話、体験談、得意分野の指導、読み聞かせなど）

○子ども会、スポーツ少年団、放課後子ども教室活動の支援（昔遊び、手作り工作、レクリエーションなど）

○子ども会、スポーツ少年団、放課後子ども教室活動の支援（昔遊び、手作り工作、レクリエーションなど）

○子ども会、スポーツ少年団、放課後子ども教室活動の支援（昔遊び、手作り工作、レクリエーションなど）

○子ども会、スポーツ少年団、放課後子ども教室活動の支援（昔遊び、手作り工作、レクリエーションなど）

○子ども会、スポーツ少年団、放課後子ども教室活動の支援（昔遊び、手作り工作、レクリエーションなど）

○子ども会、スポーツ少年団、放課後子ども教室活動の支援（昔遊び、手作り工作、レクリエーションなど）

登録方法

所定の申込書を教育委員会社会教育課まで提出してください。申込書は教育委員会社会教育課、各公民館に用意しています。

※原則的に無償とし、ボランティア保険に加入します。

お問い合わせ・申し込み先

○教育委員会社会教育課
☎086(955)0783

お問い合わせ・申し込み先

お問い合わせ・申し込み先

お問い合わせ・申し込み先

お問い合わせ・申し込み先

お問い合わせ・申し込み先

お問い合わせ・申し込み先

お問い合わせ・申し込み先

お問い合わせ・申し込み先

税務職員募集

国税庁では、税務職員を募集しています。

税のプロフェッショナルを目指して、ぜひ受験してください。

受験資格 昭和六十一年

四月二日〜平成二年四月一日生まれの人

試験の程度

高校卒業程度

受験申込期間

六月二十 六日(火)〜

七月三日(火)まで(当日消印有効)

申し込み先

受験しようとする第一次試験地を担当する人事院各地方事務局

第一次試験

○試験日：九月九日(日)

○試験地：鳥取市・松江市・岡山市・広島市・福山市・山口市

○試験種目：教養試験、

適性試験、作文

第一次試験合格発表(十月十一日)後、第二次試験を実施

受験申込書およびパンフレットの請求、問い合わせ先

○広島国税局総務部人事

第二課試験研修係

〒730-0501

広島市中区上八丁堀六ノ三〇

☎0834(221)6211

○瀬戸税務署総務課

☎0830(952)1157

ホームページアドレス

○国税庁

<http://www.nta.go.jp/>

○広島国税局

<http://www.hiroshima.nta.go.jp/>

新技術講座(花)

切り花栽培講座(第一回)

今年は、菊を中心に年三回程度開催する予定です。

日時 六月二十一日(木)

午後一時三十分〜三時

場所

山陽産業会館二階

ふるさと交流室

講師

東備農業普及指導センター

総括班長 中川雄一

対象者

生産者および予定者

定員 四十人

問い合わせ先

○本庁産業振興課

☎0830(955)6174

お知らせ

いつでも、いつでも、あなた

を守る防災情報をお届け

防災情報メール

配信サービス

登録しておくだけで、

防災に関する情報がメール

で配信され、いつでも、

どこでも防災情報が入手

できます。

登録方法は、パソコン・

携帯電話から次のサイト

へアクセスしてください。

詳しい防災情報もご覧に

なれます。

○岡山県総合防災情報システム

<http://www.bousai.pref.okayama.jp/bousai>

喜楽体操の開催日(前期)

開催日

六月十二日(火)

七月十日(火)

八月二十一日(火)

場所

赤坂教育集会所

(赤警市小原)

講師

赤警市営住宅公募のご案内

【募集団地】

- ▶ 団地名 / 福田 ▶ 住所 / 赤警市福田320
- ▶ 戸数 / 1戸 ▶ 規格 / 3DK
- ▶ 家賃月額(入居時) / 13,800円 ~ 22,900円

【募集期間】

6月11日(月) ~ 6月25日(月)

【申込方法】

入居申込書の内容を確認しますので、申し込みは本人または家族の人が、所轄する吉井支所へご持参ください。

申し込み多数の場合は抽選となります。

入居要件については、本庁建設課または支所産業建設課へお問い合わせください。

【問い合わせ・申し込み先】

吉井支所産業建設課 ☎086-954-1366

健康運動士

高見博子 先生

問い合わせ先

○教育委員会社会教育課

☎0830(955)0783

**第一回高陽中学校
オープンスクール**

市民の皆さんのご来校をお待ちしています。

目的・趣旨

高陽中学校では、地域に信頼される開かれた学

校づくりを推進し、生徒の健やかな成長を図ることを目的にオープンスクールを実施しています。

日時 六月十八日(月)

〜二十一日(金)

午前八時三十分〜午後五時

内容

高陽中学校の学校自由参観(授業・給食・部活動など)。詳細はお問い合わせください。

問い合わせ先

○高陽中学校

☎0830(955)0004

熊山地域の電話の市外局番変更について

熊山地域の市外局番が、変更になります。

変更日

平成二十年三月一日(土)

変更内容

熊山地域(徳富地区を除く)の電話番号は次のとおりになります。

08606(5)XXXX
08606(5)XXXX
08606(5)XXXX

問い合わせ先

熊山支所市民生活課
08606(5)1211

第十二回赤磐市 ゲートボール協会杯 大会結果

開催日 四月十日(火)

開催場所

赤坂ファミリー公園
ふれあい広場

参加者数

十二チーム(六十人)

大会結果

○優勝 可 真(熊山)
○準優勝 岩田B(山陽)
○第三位 ピオーネ(赤坂)

平成19年赤磐市交通事故発生状況(4月)

年	区分	総件数	人身件数	死亡者数	重傷者数	軽傷者数	物損件数
19年4月中		107	34	1	5	37	73
18年4月中		79	23	0	1	28	56
増	減	28	11	1	4	9	17
19年4月末		389	112	1	12	141	277
18年4月末		350	112	2	14	132	238
増	減	+39	0	-1	-2	+9	+39



平成19年赤磐市内火災・救急発生状況(4月中)

	火災別				計	救急別				計
	建物	林野	車両	その他		急病	交通	一般	その他	
本署	1 (3)	()	()	()	1 (7)	38 (201)	22 (50)	7 (53)	15 (56)	82 (360)
東出張所	()	()	()	()	()	19 (19)	5 (5)	5 (5)	11 (11)	40 (40)
北出張所	1 (1)	()	()	1 (1)	2 (2)	20 (62)	5 (10)	2 (16)	0 (4)	27 (92)
計	2 (4)	()	()	1 (5)	3 (9)	77 (282)	32 (65)	14 (74)	26 (71)	149 (492)

()にあつては平成19年の累計を示す。

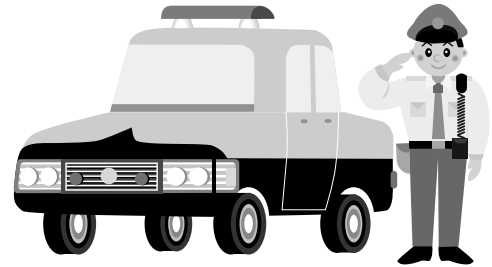

議会からのお知らせ

赤磐市議会の構成が決まりました。(平成十九年五月十日)

議長 黒崎 明
副議長 羽原 章

各種委員会
(委員長 副委員長)
総務常任委員会(六人)
下山 哲司

実盛 祥五
山田 秀土/黒崎 明
佐藤 武文/大口 浩志

厚生常任委員会(七人)
武本 一郎

福木 京子
森 重信/藤田 圭右
西山 和嘉/小田百合子
小引 美次
産業建設常任委員会(七人)
北川 勝義

実光 守
下村 脩/荻田 敏正
羽原 章/山下 浩史
小倉 博

文教常任委員会(六人)
井上 稔朗

海野 雅之
榎野 志郎/岡崎 達義
川澄 章子/松田 勲

議会運営委員会(九人)
小田百合子

荻田 敏正

羽原 章/下山 哲司
武本 一郎/北川 勝義
井上 稔朗/実盛 祥五
岡崎 達義

議会広報編集
特別委員会(八人)
岡崎 達義

井上 稔朗
羽原 章/下村 脩
藤田 圭右/海野 雅之
小田百合子/大口 浩志

下水道整備等調査
特別委員会(十五人)
下村 脩

松田 勲
実光 守/森 重信
山田 秀土/海野 雅之
羽原 章/小田百合子
武本 一郎/下山 哲司
岡崎 達義/佐藤 武文
小引 美次/井上 稔朗
北川 勝義

交通問題調査
特別委員会(十五人)
榎野 志郎

荻田 敏正
黒崎 明/藤田 圭右
西山 和嘉/実盛 祥五
武本 一郎/下山 哲司
福木 京子/山下 浩史
川澄 章子/井上 稔朗

北川 勝義/小倉 博
大口 浩志



牧野春生さん(黒沢)から、高齢者などに、歩行補助つえとして利用していただきたいと、寒竹を利用して「つえ」五十本を寄贈いただきました。「手作りつえ」は、数年前にも寄贈いたただいて評判がよく品切れとなっていたもので、吉井支所・仁堀出張所や佐伯北診療所・あかまつ荘に置いてありますので、必要な人はご利用ください。

このコーナーでは、皆さんからの投稿をお待ちしています。

読者のページ

秘書課公聴広報係 ☎086-955-4770

よしい川柳の会

その時はそうだと思ふ法話聞く
 余生なをプランが並ぶ日が続く
 山里を活かすでだての苗作り
 七坂を越えても老いに坂が待つ
 青春を井飯の挺身隊
 春が来た嬉しい便り届くかも
 平和かな練兵場に来て憩う
 頭だけでつかちになる情報化
 つなく手が支え合ってる老夫婦
 重ね見る曾孫の成長わが歳を
 平和への願いを春の花に活け
 老妻の元気でわが家平和なり
 曾孫が観に来てくれそうで植える楷
 仏壇の奥に私の宝物
 孫の成長聞いて喜ぶ夫婦です
 鉢の花ご機嫌聴くも我が日課
 巡礼の夫の丸い背送り出す
 甘酒の小さなパウワウで防ぐ風邪
 青春を偲び老残癒す日々
 幸せの悠々自適に物忘れ
 ゆったりと流れる雲に春を見た
 紆余曲折夢追いかけて八十路ゆく
 成績も歳も気にせぬ趣味多忙
 亡き友を偲んで歌う夢舞台
 故郷の田畑は荒れて山となる
 主の旅立ち知らず手入れを待つ庭木
 人の和も相談と言う凭れあい
 終身書現代版で出ないかな
 価値観がずれて古典になる美德
 ずれている仮面覗いている噂

出原 敬一
 軸原 朝子
 梶井 貞子
 岸本 敏子
 戸川 かずみ
 佐々部 八枝
 尾関 文巳枝
 是松 幸治
 是松 文子
 宇野 静子
 中原 一恵
 安光 勇一
 藤本 町江
 高井 逸代
 戸川 寿子
 山崎 時子
 森 和女
 下山 都
 直原 茂樹
 杉本 美智子
 中務 統之
 橘 光子
 友保 晃子
 平井 恵子
 竹内 由子
 大西 庄三
 高橋 一
 横山 明美
 高原 望
 三輪 康明

青空のもと白球を

追ってみませんか!

山陽ソフトテニスクラブ

山陽ソフトテニスクラブでは平成十九年度の会員を募集しています。市内に在住・在勤の人で年齢は問いません。初心者歓迎! 初心者教室も開催予定です。

【場所】

弥生公園テニスコート(山陽二丁目)

【受付】

土・日曜日午後(弥生公園テニスコート)

【年会費】

新規: 四千五百円/継続: 四千元

【問い合わせ先】

昼 ☎090(6849)2345

夜 ☎086(955)0066

事務局・田中

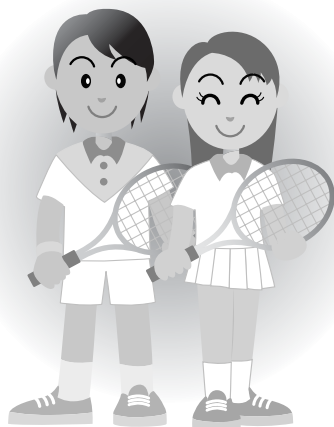

栄養委員の

一口メモ

熊山支部



黒豆ずし

材料(6人分)

- 米 3カップ ●酒 大さじ2
- 水 3・2/5カップ ●黒豆 1カップ
- 酢 大さじ4 ●砂糖 大さじ3 } A
- 塩 小さじ1・1/2
- 卵 2個 ●砂糖 小さじ1 } B
- 塩 少々
- 油 小さじ1 ●きゅうり 1本
- もみのり 適量

作り方

- ①米は30分前に洗い、水を切る。分量の酒、水を入れる。
- ②豆は洗って水気をふき、中火で気長に香ばしくいる。
- ③①に②の豆を入れ、炊きあげる。
- ④Aを混ぜ合わせ、火にかけ砂糖を溶かしておく。
- ⑤ご飯が炊きあがったら④の合わせ酢を混ぜる。
- ⑥フライパンに油小さじ1を入れ、Bを混ぜ合わせ、薄焼き卵を作る。さめたら細く切る。
- ⑦きゅうりは塩(分量外)で板ずりし、小口切りにする。
- ⑧器に⑤をを盛り付け、もみのり、⑥、⑦をかざってできあがり。

栄養委員熊山支部活動紹介

私たち熊山支部では、平成18年度支部内の3小学校で食育活動を行いました。

磐梨小学校では、“磐小フェスティバル”の1コーナーをかり、小学生やその家族、またその他の地域の皆さんに試食をしていただいたり、食事バランスについてお話したりしました。

桜が丘小学校では、新入生の保護者に朝食の大切さを伝え、また5年生の生徒にも朝食の大切さを知ってもらうため、試食をしてもらったり、食事バランスについて考えてもらったりしました。

豊田小学校では、5年生と一緒に特産の黒大豆を使って調理実習を行い、紙芝居をして、改めて朝食の大切さを知ってもらうことができました。

どの小学校でも皆さん熱心に聞いてくださり、朝食の大切さ、食事バランスの大切さを少しでも心にとめてくださった様子を栄養委員一同“やってよかった”の思いを持つことができました。



技と心に触れ爽やかな汗

合気道説明演武会

三月三十一日(土)、熊山武道館で、活動五年目を迎える市合気道協会が、合気道の説明演武会を開催しました。

近隣市町の合気道愛好者は約百八十人が合気道の技と心に触れ、合気道体験のコーナーでは、親子で参加した市民らが和気あいあいと気持ち良い汗を流していました。

同協会では、随時会員を募集しています。毎週金曜日午後七時から高陽中学校格技場で年齢層に応じて楽しくけいこをしています。お気軽にお越しください。

【問い合わせ先】

赤磐市合気道協会 森本

0896(278)55800



足の病気が治りますように

足王神社・春の大祭

四月二十九日(日)、足の病気に利益があるということで広く知られている足王神社(和田)で、春の大祭が行われました。



●●● まちのわだい

4・5月のできごと

無料開放大盛況！

山陽ふれあい公園

平成三年四月二十九日「みどりの日」に開園したふれあい公園では、この日を毎年「無料開放の日」として、一般開放をしています。

今年も体育館ではバドミントン・卓球・ショートテニス・ニュースポーツ、屋内プールでは水泳を楽しむ人たち。一方、屋外では、園内を散歩したり、遊具で遊んだり、家族連れ・友人グループなど約五百人が、それぞれのスタイルで休日を楽しんで過ごしていました。

「ちびっこ広場」のローラー滑り台で楽しむ親子



▶ 体育館で卓球を楽しむ利用者



看護の心を胸に

豊田小六年生 市立熊山病院訪問

五月十四日(月)、豊田小学校では、全校でボランティア活動に取り組みました。その活動の中で六年生二十五人が看護週間に合わせ市立熊山病院を訪問しました。

これは看護の日について理解を深め、看護の仕事に携わる人たちへの感謝の気持ちを育て、また病院の職員や入院患者の皆さんと交流することを目的に、毎年行っている活動です。

全校で持ち寄った花で作った花束と各学年からの手作りの記念品や地域の皆さんのメッセージを、看護師や医師に、また一室ずつ病室を訪れ、入院患者に手渡しました。



迫力ある歌声がホールに響き渡りました

オペラの世界 身近に感じる

第二回赤磐市音楽祭

今回で三回を数える赤磐市音楽祭が五月六日(日)、赤坂健康管理センターで行われました。

「モーツアルトの楽しいオペラの世界」をテーマに、三人のオペラ歌手とピアノ奏者により歌劇「フィガロの結婚」や「魔笛」などの名場面が披露されました。

この日詰め掛けた約二百人の観客は、迫力ある歌と晴雅彦(バリトン)さんのユーモアのある解説にオペラの世界を身近に感じ楽しんでいました。



感謝の気持ちを込め花束や記念品を病院長に手渡す児童たち

大きくなってね

アユの稚魚放流

五月八日（火）と五月十五日（火）に、吉井川河川敷で、アユの稚魚の放流祭が行われました。

この放流祭は、吉井川南部漁協が身近な生物に親しみを持ってもらうと毎年行っているもので、八日は周匝・佐伯北・黒本保育園児四十八人が、十五日は桜が丘幼稚園児四十七人が参加し、「おおきくなってね」と呼びかけながら小さなバケツから川へアユの稚魚を放しました。



◀ 「おおきくなってね」と呼びかけながら放流



健康づくり 生涯スポーツの場に

グラウンドゴルフ場完成

四月二十日（金）、昨年十一月から中島地区に整備を進めていたグラウンドゴルフ場が完成し、しゅん工式が行われました。

式には、関係者六十人が出席。市長と議長が「健康づくりや生涯スポーツの場として利用し、交流を深めていただきたい」とあいさつ。続いてテープカット、始球式を行い完成を祝いました。

また、五月一日（火）にはクレイコースがプレオープンとなり、約五百十人が完成したばかりのコースでグラウンドゴルフを楽しみました。



完成を祝いテープカット

百歳おめでとう

森田壽夫さん（円光寺）

四月十九日（木）、荒嶋市長らが二十一日に百歳を迎えられる森田壽夫さんを、入所中の施設へお訪ねしました。

森田さんには県と市から記念品が贈られ、市長が花束を渡すと、笑顔で受け取られていました。

長寿の秘けつをお聞きすると、「好き嫌いをせず何でも食べ、体をよく動かすことです」と答えてくださいました。



▶ 「お慶び状」を受け取りうれしそうにほほ笑む森田さん

編集後記

五月上旬、こいのぼりが泳ぐ市内では、稲の苗作りが盛んです。連休には家族総出で田に苗箱を設置している姿がみられ、なかには都会から帰省し親子三代で農作業というほほえましい家族もおられました。

春の陽気のなか、熊山英国庭園にでかけフルートとギター心地よい音色を聴きながら園内を散策。たくさん植栽のなか淡い青とピンクのわずれな草が風に揺られているのを眺めひとときを癒されました。

今月号は、交通安全をはじめ少しばかり硬い紙面になってしまいました。どうか色鮮やかな花々の熊山英国庭園のページをご覧になりながら他の大切なお知らせもご覧ください。

（えむ・ティ）

広報あかいわ

2007 6月号 No.27

発行 岡山県赤磐市下市344
赤磐市役所

編集 総務部秘書課
TEL 086-955-4770
FAX 086-955-1261

発行日 平成19年6月1日

URL <http://www.city.akaiwa.lg.jp>

ふるさと

史跡探訪

池田家墓所

26

江戸時代、寛永九年（一六三二）七月、池田光政が鳥取藩主から岡山藩主に国替えされ、八月には光政の備前での支配体制・役職の配備が開始されました。

十二月、国境および領内の要衝の地に家老・侍大將などが配置される方針が立てられます。こつした中で、美作との国境である周匝の地に、二万二千石を給された池田伊賀の陣屋（城郭のない小藩の大名の居所）が設けられることになったのです。

池田伊賀とは、池田伊賀守長明のことで、慶長十一年（一六〇六）池田河内守長政の子として生まれました。長政は、池田信輝の四男として生まれ、九歳で信輝の

重臣片桐半右衛門の養子になります。このため長政の系譜をひく池田家を片桐池田と呼んでいます。

陣屋は、茶臼山の南東麓（現八幡宮・現周匝保育園・旧備前高校跡付近）に置かれました。そこには、御茶屋と呼ばれる役所が設置され、侍屋敷があり、大手門、南門、西門、門番所などが配置されました。（周匝侍屋敷図・明治五年より）

寛永十九年（一六四二）長明は、岡山藩家老職に任じられます。また、長明の子長久も家老職を拝命するなど、片桐池田氏は、代々岡山藩の仕置家老の一人として藩政を支えたのでした。

これら片桐池田氏の墓所が、赤磐市の北部に位置する周匝茶臼山城（広報あかいわNO.9参照・周匝茶臼山城と片桐池田氏との関係は全くありません）に行く手前の尾根にあります。

東の塚には、

- 二代 池田伊賀守長明
 - 三代 池田大學長久
 - 四代 池田主殿長喬（このも）
 - 五代 池田大學長處（ながあき）
- 西の塚には、
- 六代 池田近江守長仍（ながよ）

七代 池田大和守長玄（ちやうげん）の墓があります。

また、茶臼山麓大竜寺址の上・現八幡宮上にある新のお塚には、
初代 池田河内守長政
八代 池田伊賀守長紀（ながとし）
九代 池田伊賀守長貞（ながさだ）の墓があります。

現在、池田家墓所に立つと、江戸時代この地にいた池田氏をふつと感じることが出来ます。（教育委員会社会教育課）



池田家西墓所



二代 池田伊賀守長明墓



初代 池田河内守長政墓



環境に配慮した大豆油インキと再生紙を使用して作られています。