

# 広報 あかしわ

平成17年7月1日

2005

7

NO.4

## 主な内容

- 情報公開制度と個人情報保護制度 ..... 6
- 国体 ..... 8
- 図書館 ..... 12
- 暮らしのカレンダー ..... 14
- 公民館へ行こう ..... 16
- 情報BOX ..... 18
- まちのわだい ..... 26

**大苅田読書公園** Okanda Dokusho Park  
赤磐市大苅田1106-6

大苅田池のほとりにあり、園内にはヤマザクラ、イロハモミジ、アセビ、ビョウヤナギなど植栽が豊か。散策や読書が楽しめます。  
アトリエ「人魚館」は、すっきりとしたコンクリートの外壁が大人の雰囲気。小さな集まりや展示会にぴったりのスペースです。ベランダからは池に浮かぶ人魚の像が見え、まるでアンデルセンを生んだ北欧の国にいるようです。



# 高齢者の能力を生かそう

## 統合後初のシルバー人材センター通常総会開かれる

五月二十六日、市立中央公民館でシルバー人材センター通常総会を開催しました。

当日は、理事長の開会のあいさつ後、来賓に迎えた荒嶋市長から祝辞をいただきました。続いて議事に入り議案可決後、感謝状の贈呈が行われました。

(社)赤磐市シルバー人材センターは、平成十七年四月一日に、旧(社)山陽町シルバー人材センター、赤坂町ミニシルバー人材センター、熊山町ミニシルバー人材センター、吉井町シルバー人材センターが統合し誕生しました。会員数は三百七十人余りです。事業は、それぞれの地域に四事業所を残し、引き続き行っています。



中央公民館で開かれたシルバー人材センター通常総会

### 【本所兼山陽事業所】

赤磐市下市五九七

☎0869(55)6466

### 【赤坂事業所】

赤磐市今井六七

☎0869(57)4671

### 【熊山事業所】

赤磐市松木六二一ノ一

☎08699(5)2215

### 【吉井事業所】

赤磐市周匝一三六ノ一

☎0869(54)2688

### 役員

● 理事長

青井 武(山陽地域)

● 副理事長

森山 佳祐(山陽地域)

● 副理事長

下山 弘(吉井地域)

敬称略

### シルバー人材センターとは

高齢者の就業機会の増大と、福祉の増進を図るとともに、高齢者の能力を生かした、活力ある地域づくりに寄与することを、目的としています。

高齢者にふさわしい、臨時的かつ短期的な仕事、その他軽易な業務を引き受け、地域社会に密着し役立つ仕事を行います。

### 主な仕事

- 技能を生かす
- 植木剪定
- ふすま・障子貼り
- 大工
- ペンキ塗り

地域社会に生かす

- 施設管理
- 公園管理
- 駐車場・駐輪場管理
- 除草・草刈り

- 経験・資格を生かす
- 家事の手伝い
- 一般事務
- 宛名書き

# 町合併



西山公民館で開かれた山陽支部老人クラブ連合会

## 合併し老人クラブ員六千二百八十九人に「活力に満ちた明るい長寿社会を」と新会長が決意を新たに!

「赤磐市老人クラブ連合会」の設立総会開かれる

五月三十日、くまやまふれあいセンターで、旧山陽町、赤坂町、熊山町、吉井町の老人クラブが合併した「赤磐市老人クラブ連合会」の設立総会が開かれました。

| 支 部     | クラブ数 | 会 員 数  |
|---------|------|--------|
| 山 陽 支 部 | 40   | 2,693人 |
| 赤 坂 支 部 | 22   | 1,316人 |
| 熊 山 支 部 | 24   | 985人   |
| 吉 井 支 部 | 20   | 1,295人 |
| 計       | 106  | 6,289人 |

### 組 織

赤磐市老人クラブ連合会役員

● 会 長

吉房 信夫(熊山地域)

● 副会長にはそれぞれの支部長が就任します。

敬称略

総会には、クラブ員の代表百人が出席。荒嶋市長らを来賓に招き、開会行事をおこなった後、役員選任、健康づくりや三世代交流の推進などの本年度事業計画案を承認しました。

赤磐市老人クラブ連合会は、おおむね六十歳以上の人が加入できる地域の高齢者を代表する組織です。

高齢者の健康づくり、生きがいづくり、そして地域づくりを推進するため行政や他団体と連携して活動を展開します。

# 健康づくり ボランティアとして

## 赤磐市愛育委員協議会発足

六月二日、桜が丘いきいき交流センターで赤磐市愛育委員協議会総会および研修会が行われました。

開会式では、荒嶋市長が「健康でなければ、まちの幸せはない。住民の健康を守るため、活躍を期待します」と、続いて実盛会長が、「私たち二百九十人の愛育委員が、健康づくりボランティアとして、地域の実状に応じた活動を展開し、市民の健康と福祉増進に努めましょう」と力強くあいさつをされた。

その後、末藤県議会議員、西岡県議会議員、山田市議会議員として東備保健所下川保健課長から祝辞をいただき開会行事をおえました。続いて議事を行い、役員を選出や事業計画、予算などを協議しました。

協議終了後、岡山学芸館高等学校参与、森美智子先生の「家庭の中に愛がありますかー三つ児の魂百まで」と題した今後の愛育委員活動の指針となる講演が行われました。

### 赤磐市愛育委員協議会役員

- 会長  
実盛八重子（熊山地域）
  - 副会長  
小倉美智恵（山陽地域）
  - 副会長  
清水 敏子（赤坂地域）
  - 副会長  
光信 一恵（吉井地域）
- 敬称略



桜が丘いきいきセンターで開かれた赤磐市愛育委員協議会総会および研修会

# 旧4 組織

## 私たちの健康は 私たちの手で

### 赤磐市栄養改善協議会発足

六月六日、市立中央公民館二階大集会室で赤磐市栄養改善協議会総会および研修会が行われました。

開会式では、杉本会長が、「合併最初の記念する会です。今まで栄養委員が、進めてきた健康づくりを継続することが大切です。家庭から地域へ、学校へと心の通い合う活動が楽しくできるような栄養委員、百八十七人が一丸となって活動を進めましょう」と力強くあいさつ。続いて荒嶋市長が「昨年、東備地域栄養委員の活動が認められ、朝食を食べよう大作戦で県から夢づくり推進大賞を受賞されたことは大変喜ばしく、赤磐市栄養委員のひとり一人のご活躍の結果であり、ますますの会の発展を期待しております。」と激励しました。

その後、末藤県議会議員、



中央公民館で開かれた赤磐市栄養改善協議会総会および研修会

西岡県議会議員、山田市議会議員として東備保健所徳山所長から祝辞をいただき開会行事をおえました。続いて議事を行い、役員を選出や事業計画、予算などを協議しました。

研修会では、前岡山県栄養改善協議会長、藤井秀子さんの「栄養委員の任務と心得」と題した栄養委員活動の指針となる講演が行われました。

### 赤磐市栄養改善協議会役員

- 会長  
杉本 睦子（吉井支部）
  - 副会長  
林 信娃（山陽支部）
  - 副会長  
藤原 良子（赤坂支部）
  - 副会長  
末藤知恵子（熊山支部）
- 敬称略

# 青空のもとと大きな歓声

## 市内中学校体育大会開かれる

五月十四日(土)には高陽中学校で、六月四日(土)には桜が丘中学校、赤坂中学校、磐梨中学校、吉井中学校でそれぞれ体育大会が開かれました。当日は晴天に恵まれ、生徒の皆さんはさわやかな汗を流していました。



桜が丘中学校男子による組体操



高陽中学校入場行進

磐梨中学校 フォークダンス



赤坂中学校 綱引き



◀吉井中学校一年生の学年種目・騎馬戦

# おめでとう！ハイジューごます

## 西岡康雄さん

永年勤続町内会長・区長等  
知事表彰を受賞

五月十八日（水）岡山県庁で十五年以上町内会長・区長を務めた人に贈られる永年勤続町内会長・区長等知事表彰の表彰式が行われ、桜が丘東五丁目自治会長の西岡康雄さんが受賞されました。  
西岡さんは、自治会長として十七年目を迎えられ、現在も桜が丘地域安全推進協議会委員など地区のリーダーとして活躍されています。



## 福田輔市さん

特別表彰  
善行銀賞を受賞

六月二日（木）東京国際フォーラムで永年にわたり善行を実践した人に、社団法人日本善行会から贈られる特別表彰の表彰式が行われ、周匝の福田輔市さんが善行銀賞を受賞されました。  
福田さんは、交通事故防止、環境美化活動など、長年にわたり地域に貢献されたことが認められたものです。



年々盛り上がり、地域の恒例イベントになった周匝コスモスまつり

## 周匝コスモスまつり実行委員会が 夢づくり推進賞を受賞

平成8年の新周匝橋開通を契機に、荒れていた吉井川堤防に地域住民がコスモスを植え付けました。今では「コスモス街道」と名づけられ、毎年まつりを開くまで美しくなりました。「周匝コスモスまつり実行委員会」は、その活動がみとめられ、県の「夢づくり推進賞」を受賞しました。



左から原正義委員長  
難波公正副委員長

## 教育委員会委員、監査委員 固定資産評価審査委員会委員 選挙管理委員会委員が決まりました

五月に開催された、市議会臨時議会で新しく承認、選任された委員は次のとおりです。（敬称略）

### 教育委員会委員

五月二十日（金）に教育委員会を開催し次のとおり教育委員長、教育長を選任しました。

委員長 小原捷一  
教育長 渡辺勝也

委員 馬場 駿  
吉田重隆  
矢部恭輔

### 監査委員

津島信義 実光 守

### 固定資産評価審査委員会委員

木津恒良 野田 博  
中島謙一 鈴木 昭

杉本 茂

### 選挙管理委員会委員

難波映祥 岸本文雄  
額田吉範 中原 淳

## みんなできつくりつつ安心の街

## 桜が丘地域安全推進協議会が

## 「地域安全安心ステーション」モデル地区に

桜が丘地域安全推進協議会が、これまでの活動実績や組織の充実性などが評価され、平成十七年度「地域安全安心ステーション」モデル事業のモデル地区として、全国百地区のうちの一地区に選ばれました。

この「地域安全安心ステーション」モデル事業は、地域住民の皆さんによる防犯パトロールなどの自主防犯活動を積極的に支援、活性化するため警察が実施するものです。  
（赤磐警察署）



渡 辺 勝 也  
教育長



小 原 捷 一  
教育委員長

# 保護し信頼される市政を進めます

## 情報公開制度と個人情報保護制度

赤磐市では公正で開かれた市政を一層推進するために情報公開制度を実施しています。この制度は、市の職員が職務上作成し、または取得した文書・図画などの公文書を皆さんが閲覧したり写しを請求したりすることができるようになります。市政と皆さんとの相互のよりよき信頼関係を築いていくために、より有効な情報提供などに努めますので、積極的な制度のご活用をお願いいたします。また、個人情報保護制度を実施して、皆さんの個人情報を保護し、公正で信頼される市政の推進を図っています。この制度は、市が保有する個人情報の基本的な取扱いのルールを定めるとともに、自分自身の個人情報を見たり訂正したりすることができるようになります。



本庁2階に設けている窓口

### 情報公開制度の平成16年度運用状況

#### 公文書開示請求の状況

| 実施機関             | 請求件数 |        | 処理状況 |      |     |     |
|------------------|------|--------|------|------|-----|-----|
|                  |      | うち期間延長 | 開示   | 部分開示 | 不開示 | 取下げ |
| 市長(町長)           | 2    |        |      | 1    |     | 1   |
| 教育委員会            |      |        |      |      |     |     |
| 選挙管理委員会          | 1    |        |      |      | 1   |     |
| 監査委員             |      |        |      |      |     |     |
| 農業委員会            |      |        |      |      |     |     |
| 固定資産評価審査委員会      |      |        |      |      |     |     |
| 議会               | 2    |        | 2    |      |     |     |
| 市(町)がその全額を出資する法人 |      |        |      |      |     |     |
| 合計               | 5    |        | 2    | 1    | 1   | 1   |

#### 不服申立て及びその処理状況

(1) 不服申立て件数 0件

(2) 不服審査会における答申及び審理中案件 0件

件数は、合併前の旧山陽町、旧赤坂町、旧熊山町及び旧吉井町の件数を合計したものです。

# 公正で開かれた市政、個人情報

## 市の個人情報 保護制度の概要

### 市が個人情報を 取り扱うときのルール

#### 【利用・取得に関するルール】

個人情報を収集するときは、利用目的をできる限り特定し、本人から収集することを原則とします。利用目的の達成に必要な範囲を超えて個人情報を取り扱いません。

#### 【適正・安全な管理に関するルール】

個人情報を保護する責任体制を明らかにし、個人情報の漏えい・滅失などがないようにします。

また、個人情報は正確かつ最新のものとし、 unnecessaryなものは確実・迅速に廃棄や消去をします。

#### 【個人情報の提供に関するルール】

目的外の利用や外部提供ができるのは、本人の同意がある場合などに限ります。

### 個人情報の開示手続きなど

#### 【請求のできる人】

住所の有無にかかわらず、市に自分の情報を管理されている人

#### 【請求できる内容】

開示請求＝自分に関する情報の閲覧または写しの交付を請求することができます。

ます。  
ただし、次のような個人情報は開示しないことがあります。

- 法令等により開示することができないとされているもの
- 個人の評価、診断、判定、指導、相談などに関するもの
- 第三者の正当な権利利益を侵害するおそれのあるもの

- 犯罪の予防、人の生命、身体または財産の保護などの安全と秩序の維持に支障を及ぼすおそれがあるもの
- 国や他の地方公共団体が行う事務または事業に関する情報で、事務または事業の適正な執行に著しい支障を及ぼすおそれのあるもの

訂正請求＝開示を受けた自分に関する情報に誤りがあるときには、その訂正を請求することができます。

削除請求＝自分に関する情報が、収集・取扱いのルールに違反しているときは、その削除を請求できます。

目的外利用などの中止請求＝自分に関する情報が利用および提供のルールに違反しているときは、その目的外利用や外部提供などの中止を請求できます。

#### 【請求の方法】

個人情報の開示などの請求は、本庁総務部総務課で所定の請求書に記載して行ってください（郵送による請求はできません）。このとき本人であることを確認できる書類（運転免許証・パスポートなど）が必要になります。また、訂正・削除および目的外利用などの中止の請求の

場合は、その事実関係を証明する書類が必要になります。

#### 【開示などの決定】

開示などの請求を受けた日の翌日から十五日以内にその可否の決定を行います（やむを得ない理由があるときは三十日以内に限り延長することがあります）。

制度に関する問い合わせ、相談は、

本庁総務部総務課文書法制係

☎0869(55)4782まで

五月三十一日

◀山陽小学校二年生が、市役所を見学しました





## 山陽会場

【問い合わせ先】  
本庁国体推進室 ☎0869-55-1607



### 民泊協力調理実習スタート！

山陽地域では、5月23日（月）の長尾民泊協力を皮切りに、国体本番で選手・監督へ提供する食事の調理実習を各民泊拠点施設（集会所など）で開催しています。これは民泊拠点施設で本番と同様の献立を実際に調理し、本番ではよりスムーズで安全な食事提供ができるよう検証するものです。

調理実習の前には、標準献立地区指導員による手洗いや消毒・殺菌方法、衛生面の注意点などといった食品衛生の講習を行いました。参加された皆さんはとても真剣に聞き入り、また、実習中は手洗いを徹底するなどしっかり取り組んでいました。

山陽地域で提供される食事は、標準献立地区指導員が考案したオリジナルメニューです。これに地域色が出るように調味料の分量や調理手順を変えるなどといった工夫をされていた地区もありました。

7月下旬までにすべての民泊協力会（10地区・町内会）を対象に研修を行います。安全でおいしい食事が提供できるよう、各民泊協力会が一丸となって取り組んでいきます。



第60回国民体育大会  
晴れの国おかやま国体



## 熊山会場

【問い合わせ先】  
熊山支所国体推進室 ☎08699-5-1207



### 熊山花いっぱい運動講習会

5月20日（金）くまやまふれあいセンターで、赤磐市熊山花いっぱい運動講習会を開催しました。

昨年のリハーサル大会で会場装飾を担当した農マル園芸の石塚孝泰さんを講師に招き、種の蒔き方と育苗方法を中心に講習しました。

講習会には、各地区の代表者、花育成団体、市民ボランティアなど200人を超える市民が参加しました。参加者は約1時間の講義の後、実際に育苗トレイに5種類の種まきをしました。参加者の中には、講師の先生に今後の育苗の方法を直接聞くなど、とても熱心でした。

次回は7月に、プランターに移植するための講習会を行う予定です。暑い夏を乗り切って、10月の国体開催時には、地区が花いっぱいになるように愛情いっぱい育てていきましょう。

種まきした花



マリーゴールド



百日草(ジニア)



サルビア



メランポディウム



なでしこ

秋季大会 10月22日〜27日  
夏季大会 9月10日〜13日





## 赤坂会場

【問い合わせ先】  
赤坂支所管理課 ☎0869-57-2226

### パワーリフティング競技(デモスポ行事) 参加申込受付中!!

参加申込書(パワーリフティングの部、ベンチプレスの部)へ必要事項を記入の上、赤磐市赤坂実行委員会事務局へ申し込んでください。

参加申込書は事務局で用意しています。また、県国体・障害者スポーツ大会局ホームページ(URL <http://www.pref.okayama.jp/kokutai/>)からもダウンロードできます。

#### 参加資格

- ① 県内に居住している県パワーリフティング協会に登録している人
- ② 平成17年4月1日現在、満13歳以上の健康で体力に自信がある人  
未成年者は保護者の同意が必要です。
- ③ 1年以上のパワーリフティング試技の経験を有する人

申込期限 9月1日(木)必着  
以後の申込は受け付けません。

参加人数 60人  
60人を超える場合、県パワーリフティング協会  
で検討し決定します。

## 吉井会場



【問い合わせ先】  
吉井支所国体推進室 ☎0869-54-1146

### もうすぐ夏季大会 100日前イベント in 城山

5月22日(日)第18回城山公園まつりに合わせて、国体夏季大会100日前イベントが開催されました。

国体のPRや国体に関するクイズが出題されたり、マスコットの「ももっち」が登場したり「晴れの国おかやま国体」に向かった啓発活動が行われました。

また、元オリンピック選手の梶谷選手(現岡山大学教育学部助教授)から、国体成功に向かって熱いエールが送られました。



秋季大会は  
ロード・レース競技



### 空中美術館特別展

## 「晴れの国おかやま国体」 手づくり応援旗完成!!

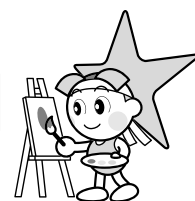

岡山市栄町商店街のアーケードを利用したのぼりなどを飾る「空中美術館」で、空中美術館特別展「晴れの国おかやま国体 応援旗展」を開催することになりました。

赤磐市でも、山陽北小学校・磐梨小学校・吉井中学校の児童・生徒がそれぞれ応援旗を作成しました。旗には「ガンバレ」などの選手への応援メッセージも書かれています。

競技開催地区すべての応援旗を飾る予定となっていますので、ぜひ見に行ってください。

夏季大会まで **あと 72日**

秋季大会まで **あと 114日**

6月30日現在



### 各実行委員会総会開催

5月下旬に、山陽・赤坂・熊山・吉井各実行委員会が、それぞれ総会を開催しました。

国体本番に向け、各競技・地域の事業計画などを決定しました。

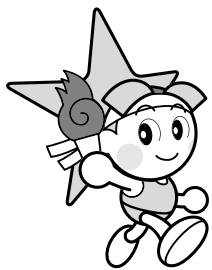

# 晴れの国おかやま国体

## 100日前イベント開催決定

### 山陽会場

7月18日(月)海の日 午前8時～  
山陽ふれあい公園多目的広場ほか

<主な予定>

- ①ももっち体操体験会  
(みんなで体操しよう！)
- ②赤磐市<sup>きよかさいかしき</sup>炬火採火式  
(みんなの力で火をつけよう！)
- ③100日前決起集会  
(がんばる人たちを紹介します！)
- ④おもてなし講習会  
(お客さんを迎える準備をしよう！)
- ⑤バレーボール観戦のススメ  
(シーガルス紅白戦に学ぶ楽しみ方！)  
午前中に終了予定

## みんな集まれ！ みんなおいでよ！

ももっち体操と一緒に踊ってくれて、  
炬火採火式を手伝ってくれる市内在住の  
子どもたち(小学生以下・100人程度)を大  
歓迎します。当日7時50分までに山陽ふれあ  
い公園多目的広場に集まってね。手伝ってく  
れた子には、ステキな国体グッズをプレゼ  
ント！抽選で、8月10日岡山後楽園にて  
開催される炬火集火式で、赤  
磐市の炬火を運ぶ代表に選  
ばれるチャンス！

#### 特別ゲスト

- おもてなし講習会  
講師：佐野佐知子
- シーガルスバレーボールチーム

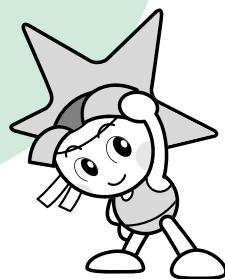

## 介 護

3

### 『いつでもどこでも できる健康運動』

熊山在宅介護支援センター  
から毎日の暮らしの中で、少  
しの空き時間や場所ですぐに  
できる運動を紹介します。

まだまだ大丈夫と思ってい  
ても、気がつけば体力が落ち  
ている、介護に忙しく、つい、  
自分の事は後回しになって運  
動不足になりがちという人も  
多いのではないのでしょうか。  
無理をしないで、長続きでき  
る運動をすることが大切です。

体操を続ける五つのこと

- ①一緒に体操出来る家族や友  
人をつくりましょう。
- ②無理なく生活リズムに体操  
の時間を組み込みましょう。
- ③目標を達成したとき、自分  
へのごほうびを決めておき  
ましょう。
- ④体操の効果を信じましょう。
- ⑤自分の身体に合わせて、け  
がや事故に気をつけましょう。

『腹筋を鍛えて腰痛予防』  
腹筋を鍛えると姿勢がよく  
なり、腰痛予防になります。

- ①仰向けに寝て膝を90度に曲げて手  
を頭の後ろか胸の前で組む。
- ②息を吐きながら背中を丸め、ゆっくり  
上体を起こす。おへそをのぞきこむ  
ようにし、息を吸いながら元の姿勢



『片足を持ち上げ腹部を強化』  
背骨や腰を支える腹部や股  
関節を鍛える運動です。

- ①両足を伸ばして座り、両手を後ろにつく。
- ②片方の膝を曲げて、息を吐きながら胸の前に交互に  
引きつける



在宅介護についてお気軽に  
ご相談ください。

熊山在宅介護支援センター  
086999(5)2350

# 夏の暑さを乗り切ろう

熱中症に気をつけましょう！



これからの厳しい夏を無事に乗り切りましょう

毎年暑い時期になると、「熱中症」で病院に運ばれ、尊い命を失われたという報道を目にします。

熱中症は水分不足や体温の上昇により起きる病気です。熱中症でよく聞くものとしては、日射病や熱射病があります。程度により症状は様々ですが、生命にかかわる重篤な症状をきたすこともある病気です。

真夏の運動や作業の時に起こる病気と思われがちですが、運動や作業中以外にも湿度の高いときや風通しの悪い室内でも注意が必要です。これから説明する、熱中症の特徴を理解し、予防に努めましょう。

## 熱中症になりやすい条件

- ① なりやすい環境
  - 高温、多湿、無風
  - 強い日差し
  - 梅雨明け直後
  - 前日に比べ急に気温が上昇した日
  - アスファルトや砂の上などで活動するとき
- ② かかりやすい人
  - 暑さに慣れていない人
  - 高齢者や乳幼児などの体力のない人
  - 体調不良の人（発熱・下痢・疲労・けがなど）
  - 睡眠不足の人
  - 二日酔いの人
  - 以前熱中症にかかったことのある人

## 予防のポイント

- ① 身体に熱がこもらないようにしましょう。
  - 吸湿性や通気性の高いゆつたりとした衣服を選ぶ
  - 色は熱を吸収しにくい白っぽい服を選ぶ。
  - つばの広い帽子や日傘で直射日光が当たらないように（特に首の後ろ）工夫する。
- ② 水分補給と休息をとりましょう。
  - 喉が渴いた！と思う前にこまめに水分補給をする。
  - 運動や長時間の作業時には、塩分補給もできるスポーツ飲料を補給する。
  - 運動や作業の合間に、日の当たらない風通しのよい場所でこまめに休息をとる。

熱中症の分類・主な症状と応急手当の方法は、下表のとおりです。

熱中症の特徴や予防のポイントなどを参考に、賢く元気に夏の暑さを乗り切りましょう。

| 重 度   | 分 類     | 主な症状                                       | 応急手当の方法   |
|-------|---------|--|---|
| 軽 症   | 熱けいれん   | 痛みを伴う四肢や腹部の筋肉のけいれん(こむらかえりなど)               | 食塩水を飲ませ涼しいところで安静にさせる。                                       |
| 軽 症   | 日射病・熱失神 | 冷や汗・手足が冷たい・数秒間の意識消失                        | 涼しいところで衣服を緩めて足を高くし休ませる。意識があれば食塩水やスポーツドリンクを与える。意識がなければ病院に運ぶ。 |
| 中 等 症 | 熱疲労     | 強い疲労感・脱力感・めまい・頭痛・吐き気                       | 基本的に日射病・熱失神と同じ。意識の有無にかかわらず病院へと運ぶ。                           |
| 重 症   | 熱射病     | 1分以上の意識消失・うごごと・幻覚などの脳神経症。わきの下の体温で38 以上が目安。 | 一刻も早く救急車を呼ぶ。待つ間は冷却(水をかけてあおいだり、首、脇の下、足の付け根などを水で冷やす)。         |

## 図書館の紹介

3月7日の合併により赤磐市に4つの市立図書館が誕生しました。  
それぞれの図書館の活動を順番に紹介しています。  
今回は、おもに吉井図書館の紹介です。



インターネットを楽しむ子どもたち



中央図書館  
☎0869-55-0076

赤坂図書館  
☎0869-57-2212

熊山図書館  
☎08699-5-1273

吉井図書館  
☎0869-54-9200

館内にはインターネットコーナーやビデオ、CDが視聴できるブースがあります。  
どなたでも楽しむことができます。カウンターまでお申し込みください。

## 『おはなし会』

日 時 7月9日(土) 午後2時~(30分程度)  
場 所 吉井図書館 児童コーナー



紙しばいに見入る幼児

毎月第2土曜日に開催  
朗読ボランティアのみなさんによる  
絵本や紙しばいのよみかせです。



雑誌のリサイクルに参加した人たち

雑誌のリサイクル、アニメ映画会、  
スタンプラリーなども計画しています。  
お楽しみに。

われないシャボン玉を  
つくろう!  
不思議なシャボン玉をブリ  
ズテーブルとオーロラテープを

切り紙遊びにチャレンジ!  
「切り紙」で自分だけのオプ  
ジエを作りましょう。  
日 時 七月十六日(土)  
午前十時~十三時三十分

### 図書館キラキラ講座

講師 久山和子  
定員 二十人(先着順)  
参加費 無料  
申込先 各図書館

七月 二十四日(日)  
三十一日(日)  
八月 七日(日)  
午前十時から正午  
熊山図書館  
七月 三十日(土)  
八月 六日(土)  
二十日(土)

絵を描いたり、写真を貼ら  
りして、世界でひとだけの絵  
本を作ってみませんか。親子で  
ご参加いただけます。  
日時・場所  
中央図書館

### 手作り絵本教室

どうぞお気軽に  
ご参加ください!



## 夏のもよおし

## 諸国の天女

諸国の天女は漁夫や獵人を夫として  
いつも忘れ得ず想つてゐる。  
底なき天を翔けた日を

人の世のたつきのあはれないとみ  
やすむ間なきあした夕べに

わが忘れぬ喜びを人は知らない。  
井の水を汲めばその中に

天のひかりが映つてゐる。  
花咲けば花の中に

かの日の天の着物がみえる。  
雨と風とがさゝやくあこがれ

我が子に唄へばそらんじて  
何を意味するとか思ふのだらう。

せめてぬるめる春の波間に  
或る日はかづつなげかへば

涙はからき潮にまじり  
空ははるかに金のひかり

あゝ遠い山々をすぎゆく雲に  
わが分身ののりゆく姿

さあれかの水蒸気みどりの方へ  
いつの日か去る日もあらば

いかに嘆かんわが人々は

きづなは地にあこがれば空に  
うつくしい樹木にみちた岸辺や谷間で

いつか年月のまに〜

冬すぎ春来て諸国の天女も老いる

(『諸国の天女』一九四〇年八月 河出書房)

## hito 【永瀬清子の詩を読む②】



詩「諸国の天女」は詩誌「四季」第四十四号(一九三九年一月)に発表の後、第一詩集『諸国の天女』の表題作として再録されました。  
この詩は永瀬清子自身が述べているように、柳田国男の「日本民俗学講座」で天女昇天の伝説を知ったことにより書かれた詩です。  
そのために天上よりも地上を選んだ天女の詩と捉えられており、「憧れや幻想を捨てて選び取った地上」(新井豊美)、「諸国の(平凡な)女たちの翔びたいがそつでない生きかたを後押ししている」(井坂洋子)、「果たされることのないあこがれを持ちながら生きることを余儀なくされる」(虫明美喜)といった捉え方がなされていきます。  
そこで詩句を確認してみると第一連では「諸国の天女」はかつて暮らしていた天を回想し、続く第二連で「井の水」とい

う地下深いものと、「天のひかり」の対比や、「花の中」と「天の着物」の対比がなされ、ここでの視線は上から下へ向かっています。  
ところが第三連では、天女が流した涙が潮にまじったかと思うと、その水が蒸発して雲になり、「わが分身」と共に天へ昇っていることから、視線が上下に動いています。  
つまり「諸国の天女」の体は地上にあるものの、視線は「分身」として天地を往来していると考えられます。その結果、第四連では天地を往来する視線を持ち続け地上で暮らしたことがつかげます。  
そうであるならば前掲のような捉え方がなされているのは往来する視線のうち地上への視線を重視しているためと思われ、永瀬清子はむしろ、天上も地上も等しく捉えようとしているのではないのでしょうか。



詩集『諸国の天女』出版記念会  
前列：右から4人目永瀬清子、右から3人目北川冬彦、  
右から5人目佐藤惣之助。後列：右から7人目深尾須磨子

すなわち、ここではないどこか良い場所があると考えるのではなく自分のおかれた場所を肯定的に捉え、そこで自分を活かそうとしているために現実と「あこがれ」を冷静に見つめる視線が往来しているのではないかと思われれます。  
後年、永瀬清子は「自我をきちんと守る事ができ、まわりの人々の中で自分を全体的に肯定できるならどこにいてもいいのだと思う」と、自分の心のあり方が住む場所を快適にも不快にもすることを述べています。  
したがって詩「諸国の天女」には、肯定的に生のあり方を見つめる視線があるといえるでしょう。この視線は、私たちが自身の生活を振り返るうえで、も貴重な示唆を含んでいるのではないかと思われれます。  
(永瀬清子展示室 白根直子)

参考文献 永瀬清子「地方と中央」『黄薔薇』(一九九三年三月)他

**図書館おばちゃん  
楽しいクッキング!**

「こまごたさんの本を知っていますか。本を見ながら料理にチャレンジしてみましょう。おいしいよ!」

**日時** 七月三十一日(日)  
午前十時〜土時三十分

**参加費** 無料

**場所・申込先** 熊山図書館

**大好き、サンドイッチ**

**日時** 八月二十八日(日)  
午前十時〜土時三十分

**定員** 各二十人(先着順)  
いずれか一つの参加も可  
三日前までにお申し込みください。

**参加費** 実費(二百円程度、当日集金)

**場所・申込先** 熊山図書館

**人形劇まつり**

すてきな人形劇の世界を楽しみましょう。

**日時** 七月三十日(土)  
午後三時三十分〜四時三十分

**場所** 熊山図書館

申込みはいりません。  
気軽においでください。



# カレンダー

平成17年  
7月

| Tuesday 火  | Wednesday 水   | Thursday 木  | Friday 金  | Saturday 土  |
|--|---|---|---|---|
| <p>乳がん検診(視触診)についてお知らせします。<br/>           対象...30歳以上の女性<br/>           内容...専門医による視診および触診<br/>           山陽・赤坂地域は指定医療機関での個別検診(平成17年7月1日～8月31日まで)を行います。なお、指定医療機関は『広報あかいわ(6月号)』でお知らせしています。熊山・吉井地域はカレンダーに記載のとおり集団検診を行います。対象地域を確認してお受けください。</p> |   |   | <p><b>1</b></p> <p>乳がん検診(吉井)集団<br/>           吉井地域対象 14:00～14:30<br/>           (是里多目的集会施設)<br/>           超ゆっくりはじめてのパソコン<br/>           9:00～12:00、13:30～16:30、<br/>           18:30～21:30(中央公民館)<br/>           よろず相談 10:00～12:00<br/>           (熊山保健福祉総合センター)<br/>           おはなしのおへや 15:30～<br/>           (熊山図書館)</p> | <p><b>2</b></p> <p>ふれあい自然体験教室<br/>           9:00～17:00(中央公民館)<br/>           イタリア料理教室<br/>           10:00～13:00(西山公民館)<br/>           としょかんわくわくタイム<br/>           毎週土曜日14:30～<br/>           (中央図書館)<br/>           囲碁・将棋教室 第1・3土曜日<br/>           13:30～15:30(吉井図書館)</p>                 |
| <p><b>5</b></p> <p>乳児健診 13:00～13:30<br/>           (山陽保健センター)</p>  | <p><b>6</b></p> <p>乳がん検診(吉井)集団<br/>           吉井地域対象 13:30～14:00<br/>           (山陽保健センター)<br/>           えほんのじかん 毎週水曜日<br/>           11:00～(中央図書館)</p> <p>桜が丘いきいき交流センター休館日<br/>           図書館休館日(熊山)</p>  | <p><b>7</b></p> <p>2歳6か月児歯科健診<br/>           13:00～13:30<br/>           (山陽保健センター)<br/>           なかよしひろば4歳児<br/>           10:00～11:30(中央公民館)<br/>           七夕無料観望 19:00～22:00<br/>           (竜天天文台)</p>       | <p><b>8</b></p> <p>育児相談<br/>           対象：H16年9月・12月生<br/>           10:00～11:00<br/>           (山陽保健センター)<br/>           乳がん検診(吉井)集団<br/>           吉井地域対象 13:30～14:00<br/>           (市立吉井会館前)</p>  | <p><b>9</b></p> <p>マジック入門 10:00～12:00<br/>           (高月公民館)<br/>           おひさまおはなし会 11:00～<br/>           (熊山図書館)<br/>           おはなし会 14:00～<br/>           (吉井図書館)<br/>           自然観察会 9:00～12:00<br/>           (熊山公民館)<br/>           公開講座「七夕」<br/>           19:00～22:00(竜天天文台)</p> |
| <p><b>12</b></p> <p>1歳6か月児健診<br/>           13:00～13:30<br/>           (山陽保健センター)</p>  | <p><b>13</b></p> <p>乳がん検診(吉井)集団<br/>           吉井地域対象 13:30～14:00<br/>           (吉井文化会館)<br/>           たんぼの会 10:00～11:00<br/>           (赤坂公民館)</p> <p>桜が丘いきいき交流センター休館日<br/>           図書館休館日(熊山)</p>   | <p><b>14</b></p> <p>なかよしひろば4歳児<br/>           10:00～11:30(中央公民館)<br/>           母親学級 9:30～12:00<br/>           (熊山保健福祉総合センター)</p>   | <p><b>15</b></p> <p>乳がん検診(吉井)集団<br/>           吉井地域対象 13:30～14:00<br/>           (佐伯北研修センター)<br/>           よろず相談 13:00～15:00<br/>           (熊山保健福祉総合センター)<br/>           おはなしのおへや 15:30～<br/>           (熊山図書館)</p>   | <p><b>16</b></p> <p>歴史講座 14:00～16:00<br/>           (山陽公民館)<br/>           男の料理教室 10:00～13:00<br/>           (高月公民館)<br/>           図書館キラキラ講座<br/>           10:00～(熊山図書館)<br/>           えほん読み聞かせ会<br/>           14:00～(赤坂図書館)</p>  |
| <p><b>19</b></p>   | <p><b>20</b></p> <p>年金相談 10:00～15:00<br/>           (熊山支所2階第2会議室)<br/>           合同相談 13:00～14:00受付<br/>           (吉井支所相談室)<br/>           えほんのじかん 11:00～<br/>           (中央図書館)</p> <p>桜が丘いきいき交流センター休館日<br/>           図書館休館日(熊山)</p>   | <p><b>21</b></p> <p>離乳食講習会 10:00～11:30<br/>           (熊山保健福祉総合センター)<br/>           パソコン相談室<br/>           13:00～20:30(中央公民館)<br/>           健康づくり運動教室<br/>           10:00～11:30<br/>           (吉井会館2階大ホール)</p> | <p><b>22</b></p> <p>乳がん検診(吉井)集団<br/>           吉井地域対象 13:30～14:00<br/>           (仁美農村振興センター)<br/>           なかよし囲碁教室<br/>           8月19日まで毎週金曜日<br/>           13:30～16:00(山陽公民館)</p>   | <p><b>23</b></p> <p>お笑い赤坂亭定例寄席<br/>           19:00～20:00(お笑い赤坂亭)<br/>           マジック入門 10:00～12:00<br/>           (高月公民館)<br/>           親子陶芸入門 14:00～16:00<br/>           (山陽公民館)</p>   |
| <p><b>26</b></p> <p>3歳児健診 13:00～13:30<br/>           (山陽保健センター)<br/>           夏休み子ども映画会<br/>           10:00～11:30(中央公民館)</p>   | <p><b>27</b></p> <p>乳がん検診(熊山)集団<br/>           沢原、殿谷、グリーンタウン殿谷、<br/>           佐古、岡、酌田地区対象<br/>           13:00～13:30(いわなし幼稚園)<br/>           たんぼの会 10:00～11:00<br/>           (赤坂公民館)<br/>           囲碁講座 14:00～15:00<br/>           (熊山公民館)</p> <p>桜が丘いきいき交流センター休館日<br/>           図書館休館日(熊山)</p> | <p><b>28</b></p> <p>夏休み子ども囲碁・将棋教室<br/>           13:00～16:00(高月公民館)</p>   | <p><b>29</b></p> <p>乳がん検診(熊山)集団<br/>           可真下、可真上、弥上、野間、稗田、<br/>           石蓮寺地区対象<br/>           13:00～13:30(熊山老人憩いの家)<br/>           シーカヤック教室<br/>           9:30～18:30(西山公民館)</p> <p>図書館休館日(全館)</p>   | <p><b>30</b></p> <p>マジック入門 10:00～12:00<br/>           (高月公民館)<br/>           手作り絵本教室開講(全3回)<br/>           10:00～(熊山図書館)<br/>           人形劇まつり 15:30～<br/>           (熊山図書館)</p>  |
| <p><b>8/2</b></p>  | <p><b>8/3</b></p> <p>乳がん検診(熊山)集団<br/>           桜が丘東1～6丁目地区対象<br/>           13:00～13:30<br/>           (桜が丘いきいき交流センター)</p> <p>桜が丘いきいき交流センター休館日<br/>           図書館休館日(熊山)</p>   | <p><b>8/4</b></p> <p>夏休み子ども囲碁・将棋教室<br/>           13:00～16:00(高月公民館)</p>  | <p><b>8/5</b></p> <p>乳がん検診(熊山)集団<br/>           円光寺、東円光寺、畑、吉原、<br/>           河田原、釣井、徳富、小瀬木、<br/>           松木、栄町、勢力、千鉢、<br/>           奥吉原地区対象<br/>           13:00～13:30(ほほえみ)<br/>           おはなしのおへや 15:30～<br/>           (熊山図書館)</p>  | <p><b>8/6</b></p>   |

[ 医 ] = 休日当番医      = 図書館・桜が丘いきいき交流センター休館日



# スポーツ施設

## 月間スケジュール表

### MONTHLY SCHEDULE

| 7月 | 山陽ふれあい公園  |             |             |            |            |          | 吉井B&G海洋センター   |             |             |            |             |             |  |
|----|---|-------------|-------------|------------|------------|----------|---|-------------|-------------|------------|-------------|-------------|--|
|    | 屋内プール   |             |             | トレーニングルーム  |            |          | 屋内プール   |             |             | トレーニングルーム  |             |             |  |
| 日  | 10:00-12:00   | 14:00-16:00 | 18:30-20:30 | 9:00-21:00 | 9:00-17:00 | 初心者講習実施日 | 9:00-12:00  | 13:00-17:00 | 18:00-21:00 | 9:00-12:00 | 13:00-17:00 | 18:00-22:00 |  |
| 1  |   |             |             |            |            |          |   |             |             |            |             |             |  |
| 2  |   |             |             |            |            |          |   |             |             |            |             |             |  |
| 3  | 下記参照  |             |             |            |            |          |   |             |             |            |             |             |  |
| 4  | 休館日   |             |             |            |            |          | 休館日   |             |             |            |             |             |  |
| 5  |   |             |             |            |            |          | 休館日   |             |             |            |             |             |  |
| 6  |   |             |             |            |            |          |   |             |             |            |             |             |  |
| 7  |   |             |             |            |            |          |   |             |             |            |             |             |  |
| 8  |   |             |             |            |            |          |   |             |             |            |             |             |  |
| 9  |   |             |             |            |            |          |   |             |             |            |             |             |  |
| 10 | 下記参照  |             |             |            |            |          |   |             |             |            |             |             |  |
| 11 | 休館日   |             |             |            |            |          | 休館日   |             |             |            |             |             |  |
| 12 |   |             |             |            |            |          | 休館日   |             |             |            |             |             |  |
| 13 |   |             |             |            |            |          |   |             |             |            |             |             |  |
| 14 |   |             |             |            |            |          |   |             |             |            |             |             |  |
| 15 |   |             |             |            |            |          |   |             |             |            |             |             |  |
| 16 |   |             |             |            |            |          |   |             |             |            |             |             |  |
| 17 | 下記参照  |             |             |            |            |          |   |             |             |            |             |             |  |
| 18 | 下記参照  |             |             |            |            |          |   |             |             |            |             |             |  |
| 19 | 休館日   |             |             |            |            |          | 休館日   |             |             |            |             |             |  |
| 20 |   |             |             |            |            |          | 休館日   |             |             |            |             |             |  |
| 21 |   |             |             |            |            |          |   |             |             |            |             |             |  |
| 22 |   |             |             |            |            |          |   |             |             |            |             |             |  |
| 23 |   |             |             |            |            |          |   |             |             |            |             |             |  |
| 24 | 下記参照  |             |             |            |            |          |   |             |             |            |             |             |  |
| 25 | 休館日   |             |             |            |            |          | 休館日   |             |             |            |             |             |  |
| 26 | 開放中止  |             |             |            |            |          | 休館日   |             |             |            |             |             |  |
| 27 |   |             |             |            |            |          |   |             |             |            |             |             |  |
| 28 |   |             |             |            |            |          |   |             |             |            |             |             |  |
| 29 |   |             |             |            |            |          |   |             |             |            |             |             |  |
| 30 |   |             |             |            |            |          |   |             |             |            |             |             |  |
| 31 | 下記参照  |             |             |            |            |          |   |             |             |            |             |             |  |
|    | 屋内プール一般開放   |             |             |            |            |          | トレーニングルーム開放   |             |             |            |             |             |  |
|    | [ 利用料金 ]<br>プール高校生以上...400円<br>中学生以下...200円<br>日曜日開放時間<br>9:00 - 11:00, 11:30 - 13:30,<br>14:00 - 16:00<br>トレーニングルーム...300円<br>トレーニングルームのご利用は高校生以上で初心者講習修了者に限りません。初心者講習は 印に行っていますが電話予約が必要です。<br>受講料400円 再受講料300円<br><b>☎ 0869-55-4432</b> |             |             |            |            |          | [ 利用料金 ]<br>プール高校生以上...100円<br>中学生以下...50円<br>トレーニングルーム...100円<br>トレーニングルームのご利用は高校生以上です。6月から9月までプール利用料金は半額になります。<br><b>☎ 0869-54-2323</b> |             |             |            |             |             |  |

# 暮らしの

Sunday 日

Monday 月

|  |  |
|--|--|
| <p>7月の税・保険料を期限内に納めましょう<br/>           固定資産税 2期<br/>           国民健康保険税 2期<br/>           介護保険料 2期(山陽・熊山・吉井地域)<br/>           8月1日まで</p>   |  |
| <p><b>3</b></p> <p>[ 医 ] マスカット整形外科医院<br/>☎086-229-2611<br/>[ 医 ] 森医院 ☎0869-57-2400</p>   | <p><b>4</b></p> <p>はじめてのインターネット<br/>           4日 - 15日(水・土・日曜日除く)<br/>           9:00 - 12:00, 13:30 - 16:30<br/>           18:30 - 21:30(中央公民館)</p> <p>図書館休館日(中央・赤坂・吉井)</p>                                  |
| <p><b>10</b></p> <p>交通安全日<br/>           晴れの国おかやま国体<br/>           100日前祭 in 熊山<br/>           10:00 - (熊山ふれあいセンター)</p> <p>[ 医 ] 三島内科医院<br/>☎0869-55-5311<br/>[ 医 ] 道満医院 ☎0869-57-2111</p>   | <p><b>11</b></p> <p>特設人権行政相談<br/>           10:00 - 15:00<br/>           (本庁2階第1会議室)</p> <p>図書館休館日(中央・赤坂・吉井)</p>   |
| <p><b>17</b></p> <p>2005サマーナイトフェスティバル in ドイツの森<br/>           17:30 -<br/>           マジック入門 10:00 - 12:00<br/>           (高月公民館)</p> <p>図書館休館日(全館)<br/>           [ 医 ] 山本クリニック<br/>☎0869-55-8868<br/>[ 医 ] 米井医院 ☎0869-54-0550</p> | <p><b>18</b> 海の日</p> <p>晴れの国おかやま国体<br/>           100日前イベント in 山陽<br/>           8:00 - (山陽ふれあい公園)</p> <p>図書館休館日(中央・赤坂・吉井)<br/>           [ 医 ] 吉井医院 ☎0869-55-5515<br/>           [ 医 ] 吉田医院 ☎0869-54-0202</p> |
| <p><b>24</b></p> <p>手作り絵本教室開講(全3回)<br/>           10:00 - (中央図書館)</p> <p>[ 医 ] あかいわファミリークリニック<br/>☎0869-55-9251<br/>[ 医 ] 越宗医院 ☎0869-57-3035</p>   | <p><b>25</b></p> <p>交通安全日<br/>           なかよしクッキング<br/>           10:00 - 13:00(山陽公民館)</p> <p>図書館休館日(中央・赤坂・吉井)</p>   |
| <p><b>31</b></p> <p>赤磐市合併記念式典<br/>           9:30 - (山陽ふれあい公園)<br/>           図書館おばちゃんの楽しいクッキング 10:00 -<br/>           (熊山図書館)</p> <p>[ 医 ] あまの耳鼻咽喉科医院<br/>☎0869-55-8191<br/>[ 医 ] 桜井内科 ☎0869-57-3012</p>                          | <p><b>8/1</b></p> <p>なかよしクッキング<br/>           10:00 - 13:00(山陽公民館)</p> <p>図書館休館日(中央・赤坂・吉井)</p>   |

熊山公民館 松木623  
吉井公民館 周匝136-1

中央公民館 下市337  
赤坂公民館 町荻田507

# 公民館へ行こう

## 中央公民館主催講座

### 夏休み子ども映画会

毎年恒例の映画会だよ!

上映作品

「10ぴきのかえる2」「トイレの花子さん」  
「カラスのパンやさん」

日 時 7月26日(火) 午前10時~11時30分  
場 所 赤磐市立中央公民館2階 大集会室  
定 員 250人  
入 場 料 無 料  
問い合わせ先 赤磐市立中央公民館  
☎0869-55-0069

## 西山公民館主催講座

### ケーキ作り教室

簡単! おやつ作りに挑戦してみませんか。小学生(4年生以上)中学生の皆さんのお越しをお待ちしています。

日 時 8月17日(水) 10月30日(日)  
午前10時~午後1時  
講 師 橋本 聡子  
定 員 20人(先着順 小・中学生優先)  
参 加 費 500円(各回、材料費等)  
申 込 締 切 7月30日(土)  
問い合わせ先 赤磐市立西山公民館  
☎0869-55-0777

## 吉井公民館主催講座

### 寿学級

生き方、健康について目標をもち、人生を心豊かに、明るくより実りのあるものにしていきましょう。

対 象 高齢者  
内 容  
7月14日(金)...午前10時20分~正午(吉井会館)  
「高齢者の健康管理」  
講師 日本赤十字社岡山県支部  
能瀬貴美子、綾野美亀江  
8月10日(水)...午前10時20分~正午(仁美振興センター)  
「高齢者の健康管理」  
講師 日本赤十字社岡山県支部  
能瀬貴美子、綾野美亀江  
11月下旬...研修視察(詳細は未定)  
1月 下 旬...演劇鑑賞(吉井会館)  
劇団さゆり一座  
問い合わせ先 赤磐市立吉井公民館  
☎0869-54-1379

## 中央公民館主催講座

### 初心者対象 無料パソコン相談室

相談室では、初心者を対象にあなたのパソコンに関する質問、素朴な疑問、悩みにお答えします。今さら、恥ずかしくて聞けないことなど……お気軽にご相談ください。

相 談 日 7月21日(木)  
受 付 時 間 午後1時~8時30分  
場 所 赤磐市立中央公民館1階 第1会議室  
対 応 ソ フ ト Windows Word Excel ホームページ・ビルダー、公民館講座で使用するソフト  
そ の 他  
●事前の申込は不要です。  
●当日、受付時間内にお越しください。  
●セットアップ、再インストール、修理などの作業は行いませんので、ご了承ください。  
問い合わせ先 赤磐市立中央公民館  
☎0869-55-0069

## 西山公民館主催講座

### 自然観察

県内最大の森林浴のメッカ。  
森林公園へ出かけてみませんか。

日 時 8月26日(金)  
午前8時30分 集合(西山公民館)  
午後5時 解散(西山公民館)  
行 先 県立森林公園(苫田郡鏡野町)  
講 師 楠原 良三  
定 員 20人(先着順)  
参 加 費 200円  
申 込 締 切 8月13日(土)  
問い合わせ先 赤磐市立西山公民館  
☎0869-55-0777





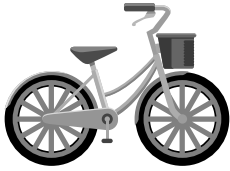

山陽公民館 山陽1-10  
笹岡公民館 坂辺9

高月公民館 穂崎848-1  
西山公民館 西中220-1

### 高月公民館主催講座

## 夏休み「子ども囲碁・将棋教室」

この夏、囲碁・将棋の楽しさにチャレンジしよう。

日 時 7月28日、8月4日、11日、18日、25日  
(すべて木曜日) 午後1時～4時

講 師 高月公民館グループ  
「両宮地域囲碁愛好会」  
代表 石原徳夫ほか

対 象 小学生・中学生

定 員 20人(先着順)

参 加 費 500円

申 込 締 切 7月21日(木)

問 合 先 赤磐市立高月公民館  
☎086-229-9777



### 高月公民館主催講座

## 夏休み「親子押し花教室」

タイルの上に押し花でいろいろデザインし、夏休みの思い出に残る作品を創ろう。

日 時 8月20日(土) 午前10時～正午

講 師 山田 美由紀

対 象 小学生・中学生(小3までは親子で、4年生以上は一人でもかまいません。)

定 員 20人(先着順)

参 加 費 親子の場合 500円(2セット)  
一人参加の場合 250円

申 込 締 切 8月8日(月)

問 合 先 赤磐市立高月公民館  
☎086-229-9777

### 熊山公民館主催講座

身近な花木を見なおしてみませんか

## 園芸講座

日 時 7月27日(水) 午後2時～3時

内 容 「家庭でできる鉢植え植物の育て方・楽しみ方について」  
熊山英国庭園 ヘッドガーデナー  
武本高三講師の指導を受けます。

参 加 費 無 料

問 合 先 赤磐市立熊山公民館  
☎08699-5-1360

### 熊山公民館主催講座

自然だいすきドキドキ講座

## 自然観察会

自然大好き人間集まれ!

日 時 7月9日(土) 午前9時～正午

場 所 赤磐市松木地内の田んぼ・その周辺

定 員 30人

参 加 費 無 料

申 込 締 切 7月2日(土)

問 合 先 赤磐市立熊山公民館  
☎08699-5-1360

### 赤坂公民館主催講座

## 太鼓打ち教室

和太鼓を通じて心の表現に挑戦してみませんか?  
子どもから大人まで大歓迎!

日 時 毎週木曜日 午後5時30分～7時

講 師 谷井 寿行、谷井 敬子

定 員 30人

申 込 随 時 受 付

問 合 先 赤磐市立赤坂公民館  
☎0869-57-2211

### 山陽公民館主催講座

## 子どものひろば

絵本やシアター、紙芝居、手作り工作など……いろいろ楽しいことがいっぱい。お友だちも誘ってみんなで来てね!

日 時 8月27日(土)  
午前10時～11時30分

対 象 幼児～一般

出 演 西山公民館グループ  
絵本読み聞かせの会「ぐりとぐら」

参 加 費 無 料  
申込みは不要、直接会場へお越しください。

問 合 先 赤磐市立山陽公民館  
☎0869-55-9777

# 情報BOX

本庁代表  
☎0869-55-1111  
赤坂支所代表  
☎0869-57-2222  
熊山支所代表  
☎08699-5-1211  
吉井支所代表  
☎0869-54-1111

## 健康福祉

### 離乳食講習会

離乳食づくりの基礎を勉強します。(要予約)

日時 七月二十一日(木)

午前十時～十一時三十分

場所 熊山保健福祉総合センター調理室

対象者 四力月から一歳五カ月児の保護者(託児有)

持参品 エプロン、三角巾、母子健康手帳

定員 先着二十人

申し込み先

本庁保健福祉課健康指導係  
各支所健康福祉課保健係

### 三世代料理講座

おじいさん、おばあさん、お父さん、お母さん、元気な子どもたち! みんなと一緒に楽しく料理を作ってみませんか(要予約)。

日時 七月二十三日(土)

午前十時～午後一時

### 場所

●赤坂公民館調理室

●熊山保健福祉総合センター調理室

対象者 赤磐市在住者(二世代でも可)

募集人数 各先着二十人

持参品 エプロン、三角巾

申し込み先

七月十三日(水)までに  
本庁保健福祉課健康指導係  
各支所健康福祉課保健係

### 健康づくり運動教室

すこやかな心身を維持していくために運動を始めましょう。(要予約)

日時 七月二十一日(木)

～一月十九日(木)まで月一回開催

午前十時～十一時三十分

### 場所

吉井会館二階大ホール

講師 3B体操協会公認指導者 千田節子先生

対象者 五十～六十歳代の人

定員 先着三十人

申し込み・問い合わせ先

本庁健康福祉課健康指導係  
各支所健康福祉課保健係

### 子ども料理教室

いろんな食材に触れて、自分で作って食べる楽しさを体験しませんか。(要予約)

日時・場所

| 日時                     | 場所              |
|------------------------|-----------------|
| 7月27日(水)<br>9時30分から13時 | 吉井保健センター調理室     |
| 7月29日(金)<br>9時30分から13時 | 赤坂公民館調理室        |
| 8月2日(火)<br>9時30分から13時  | 中央公民館調理研修室      |
|                        | 熊山保健福祉総合センター調理室 |

対象者 小中学生

募集人数 各先着二十人

持参品 エプロン・三角巾

申し込み先

七月十九日(火)までに  
本庁保健福祉課健康指導係  
各支所健康福祉課保健係

### 福祉タクシー券の交付

左記対象者の外出の促進を目的にタクシー券の交付を行っています。

交付希望者は申請をしてください。

ださい。

対象者

本市に一年以上住所を有し、かつ居住している住民税非課税世帯に属する人で、次の各号のいずれかに該当する人

①高齢者のみの世帯に属する七十五歳以上の人

②一級または二級の身体障害者手帳をお持ちの人

③重度(A)の療育手帳をお持ちの人

サービスの内容

一枚で初乗り料金が控除されるタクシー券を一カ月二枚交付する。

問い合わせ先

本庁社会福祉課社会福祉係  
各支所健康福祉課福祉係

### 配食サービスの利用するには

左記対象者で、希望する人に夕食を配達しています。

利用を希望する人は申請をしてください。

対象者

本市に住所を有し、かつ居住している六十五歳以上の低住民税非課税世帯に属する人

サービスの内容

一人一日一食(夕食)

利用料 一食四百円程度

問い合わせ先

本庁社会福祉課社会福祉係  
各支所健康福祉課福祉係

### 母親学級開催

妊婦を対象に母親学級を開催します。受講希望者は、事前に申込みをしてください。

日時

一回目

七月十四日(木)

午前九時三十分～正午

二回目

十月三日(月)

午前十時～十一時三十分

場所 熊山保健福祉総合センター「ほほえみ」研修室

持参品 母子健康手帳

内容

一回目

●助産師による講話「妊娠中の心構えや産後の体の変化について」など

●栄養士による栄養指導・おやつ試食など

二回目

●マタニティービクスとストレッチ(運動のできる服装)

\*妊娠初期やお腹の張りやすい人また医師から安静を指示されている人はご遠慮ください。

申し込み先

本庁保健福祉課母子保健係  
各支所健康福祉課保健係

### 申込締め切り

一回目

七月八日(金)まで

二回目

九月二十二日(木)まで

### 熊山支所育児相談

日時 七月二十五日(月)

午前十時～十一時

場所 熊山保健福祉総合センター

対象児 熊山地域の乳幼児

持参品 母子健康手帳

内容 身体計測・育児相談・栄養相談

### 問い合わせ先

熊山支所健康福祉課保健係

### 戦没者等の

ご遺族の皆様へ

～第八回特別弔慰金が

支給されます～

### 対象者

戦没者等の死亡当時のご遺族で、平成十七年四月一日において、公務扶助料や遺族年金などを受ける人がいない場合に、次の順番による先順位のご遺族お一人

(1) 弔慰金の受給権者

(2) 戦没者などの子

(3) ①父母 ②孫 ③祖父母 ④兄弟

姉妹(戦没者等と生計関係

を有していなかった人などは除かれます)

(4) 右記(3)以外の①父母 ②孫 ③祖父母 ④兄弟姉妹

(5) 右記(1)から(4)以外の三親等

内の親族(戦没者等の死亡時まで引き続き一年以上生計関係を有していた人に限られます)

支給内容 額面四十万円十年償還の記名国債

請求期間 平成二十年三月三十一日まで

請求窓口・問い合わせ先 本庁社会福祉課社会福祉係 各支所健康福祉課福祉係

### 日本脳炎ワクチンの接種について

日本脳炎ワクチンは現在予防接種法に基づく定期の予防接種として行われていますが、現行の日本脳炎ワクチンの接種後にごくまれに、ある種の脳炎を発症する例があることがわかってきました。これにより、国は慎重を期するため、現行の日本脳炎ワクチン接種の積極的な勧奨は行わないよう各市町村に勧告しました。

このことから、赤磐市では現在、日本脳炎ワクチン接種はお勧めしておりません。ただし海外へ渡航される人

などで、特に希望される人については、これらのことを了知し、医師から接種の効果や副作用について十分に説明を受け、文書の形で同意された上で接種を受けることとなります。

なお、国では、日本脳炎の予防接種は今後も継続する必要がありますが、現在開発中の、より副作用の少ないワクチンが供給されるようになれば接種勧奨を再開することとしています。

問い合わせ先 本庁保健福祉課健康指導係

### 申し込み・問い合わせ先

● 本庁保健福祉課母子保健係 ☎0869(55)11117

● 本庁保健福祉課健康指導係 ☎0869(55)11117

● 本庁社会福祉課社会福祉係 ☎0869(55)11115

● 赤坂支所健康福祉課 ☎0869(57)4822

● 熊山支所健康福祉課 ☎0869(9)1293

● 吉井支所健康福祉課 ☎0869(54)1374

花火大会に県庁舎を開放 身体障害者 三十五人を招待

県では、八月五日(金)に岡山市内で開催される「岡山納涼まつり納涼花火大会」に、県庁舎へ車いす使用の身体障害者三十五人(付き添いは二人まで)を招待します。

対象者 身体障害者手帳を所持する車いす使用の身体障害者

申し込み 所定の応募用紙を使用するか、必要事項を記載してはがきまたはメールで

締め切り 七月八日(金)必着

申し込み・問い合わせ先 県庁障害福祉課 ☎086(226)7345

## 募集

パソコン基礎 インターネット入門

パソコンの電源の入れ方からインターネットの検索、電子メール交換までパソコンの初歩から勉強しましょう

日時

九月三日(土)、四日(日)の二日間

午前九時三十分～午後三時三十分

場所

瀬戸町江尻一三二六

対象

岡山県立岡山高等技術専門学校

受付期間

七月五日～七月二十九日まで

受講料

無料(ただし、テキスト代として千円必要)

定員

二十人(応募者多数の場合は抽選)

申し込み方法

往復はがきに住所・氏名・年齢・電話番号を記入の上、申し込んでください。(七月二十九日消印有効)

なお、八月十六日を過ぎても返信がない場合にはご連絡ください。

持参品

筆記用具、スリッパ、弁当、テキスト代千円

申し込み・問い合わせ先

〒709 0854

瀬戸町江尻一三二六

岡山県立岡山高等技術専門学校

☎0869(52)1651

赤磐市山陽郷土資料館講座  
古代人の技術  
「ガラス玉を作ろう」

ガラス玉は、古代メソポタミアで紀元前から作られ始め、日本には弥生時代の始め頃伝わって来ました。古代の人々のガラス玉作りに想いをはせながら、その技法を体験してみましよう。

日時 七月二十三日(土)  
午前十時～正午

場所 山陽郷土資料館見学後、高陽中学校へ移動

講師

総社市教育委員会

高橋 進一

定員 三十人(要申込)

対象 小学校六年生～一般

参加費 三百円

申し込み・問い合わせ先

赤磐市山陽郷土資料館

☎0869(55)0710

### 創業塾受講者募集

新規創業を検討している人のための短期集中講座です。創業予定の人は誰でも受講できます。具体的なビジネスプラン作成まで丁寧に指導します。

●第一回 七月三十日(土)

●第二回 八月 六日(土)  
●第三回 八月 十三日(土)  
●第四回 八月 二十日(土)  
●第五回 八月 二十七日(土)

開催時間 午前九時～午後四時

受講料 三千元

定員 四十人

開催場所

●桜が丘いきいき交流センター

●赤磐市山陽産業会館

問い合わせ先

赤磐商工会

赤磐市桜が丘東五ノ五ノ三

八七

☎08699(5)1400

詳細はお問合せください。

パンフレット・申込用紙を差

し上げます。

### 新技術講座

【野菜】

秋蒔き野菜の栽培管理

日時 七月八日(金)

午後一時三十分～三時

場所 山陽産業会館 二階

ふるさと交流室

講師

東備農業改良普及センター

垣内 勝哉

対象者 生産者

定員 四十人

【果樹】  
帰農者向けのピオーネ栽培  
日時 七月二十一日(木)  
午後一時三十分～三時

場所 山陽産業会館 二階

ふるさと交流室

講師

東備農業改良普及センター

白神 泰義

対象者 帰農者

定員 四十人

申し込み・問い合わせ先

本庁産業振興課

☎0869(55)6175

### 「第四回

「永瀬清子賞」募集

日本を代表する詩人・永瀬清子のふるさと赤磐市では、岡山県内の小・中学生のみならずから詩を募集します。

応募規定

「資格」岡山県内の小中学生

●小学校低学年の部(一～三年生)

●小学校高学年の部(四～六年生)

●中学生の部

応募作品は自由詩で、未発表の本人の作品に限ります。

一人一点に限ります。

詩は、四百字詰原稿用紙三枚以内に縦書きにしてください。

必ず「題名」と「名前」

を書いてください。所定の応募用紙を添付するか、作品の裏に作者の①氏名(ふりがな)②住所③電話番号④学校名・学年を明記してください。

募集締切

九月三十日(金)当日消印有効

発表・表彰

発表は、入賞者への通知をもつて発表とします。

表彰は、平成十八年二月中旬の朗読会「永瀬清子の詩の世界」会場で行います。

優秀賞(各部門各一篇)

賞状、副賞(記念品、図書券一万円分)

佳作(各部門各三篇程度)

賞状、副賞(記念品、図書券三千円分)

応募・問い合わせ先

赤磐市教育委員会 熊山分室内「永瀬清子賞」係

☎08699(5)1148

【狩猟初心者講習会と

狩猟免許試験

日時・場所

●七月二十二日(金)

午前九時～

グリーンヒルズ津山

●八月二十六日(金)

午前九時～

御津文化センター

申し込みの際に必要なもの

受講料四千元、印鑑

講習会の二週間前までに申し込みをしてください。

- ①銃砲刀剣類所持等取締法による許可を受けていない場合は、医師の診断書一通
  - ②証明用写真一枚(三・六cm x 二・四cm)
  - ③印鑑
  - ④返信用封筒(八十円切手を貼ったもの一通)
  - ⑤手数料 五千三百円
- 申し込み・問い合わせ先
- 本庁産業振興課
  - ☎0869(55)6175
  - 赤坂支所産業建設課
  - ☎0869(57)4824
  - 熊山支所産業建設課
  - ☎08699(5)1217
  - 吉井支所産業建設課
  - ☎0869(54)1319

**ともに歩む21  
人権学習講座  
参加者募集!**

「じんけん」よく聞く言葉ですが、よくわからない人もちよつと勉強したことはあるけど、もつと違うんなことを知りたい人も、人権は大切なものというのを一緒に考えていく講座です。

日々の暮らしの中の人権問題に視点をあて、ともに語り合い、考えていきたいと思えます。

あなた、あの人、この人、わたし。みんな一緒に「未来へ夢と希望がもてる橋」をかけるようではありませんか。

**期間** 八月下旬～一月下旬  
**会場** 吉井会館ほか

**内容**  
● 講義「暮らしの中の人権問題」  
● ワークショップ（参加型学習）

● 講演会、視察研修、その他  
**募集定員** 二十人

**申込締切** 七月二十日(水)  
**申し込み先**

赤磐市教育委員会社会教育課  
☎0869(55)0783  
**参加費** 無料

**夏祭り踊り連募集**

赤磐市夏祭り（八月七日開催予定・雨天の場合は中止）を皆さんの踊りで盛り上げてみませんか。

市内の十人以上のグループであれば、年齢・性別は問いません。地域や職場など気の合う仲間でお申し込みください。（参加賞を用意しています）

**申し込み先**  
赤磐市立中央公民館  
☎0869(55)0069  
**申込締切日**  
七月二十九日(金)

**赤磐市夏祭り**

**日時**  
8月7日(日)  
午後6時30分～  
(雨天中止)

**場所**  
山陽グラウンド



**相談**

**特設人権・行政相談**

**日時** 七月十一日(月)  
午前十時～午後三時

**場所**

本庁二階 第一会議室

**人権擁護委員**

長光 恵  
田代 邦彦  
吉永 佳子  
菅形 美枝

**行政相談委員**

丸尾 壽  
相談は予約制としていますが、あらかじめ電話で相談時間を予約してください。

**問い合わせ先**

本庁市民課人権啓発係  
☎0869(55)1114

**年金相談**

**日時**  
七月二十日(水)  
午前十時～正午  
午後一時～三時

**場所** 熊山支所二階 第二会議室

**相談員** 岡山社会保険事務所  
年金専門官

**よろず相談**

**日時**

● 七月一日(金)  
午前十時～正午  
● 七月十五日(金)  
午後一時～三時

**場所**

熊山保健福祉総合センター

**相談内容および担当者**

● 七月一日(金)  
【心配ごと】 森定 温知  
【人権】 勝山 秀世  
● 七月十五日(金)  
【心配ごと】 佐藤 禮子  
【人権】 和気 宏昌

相談は無料で秘密は堅く守られます。

**合同相談**

**日時** 七月二十日(水)  
午後一時～二時

**場所**

赤磐市吉井支所相談室

**相談内容および担当者**  
【人権】 井上 和也  
浦上 徹  
【生活】 坂口 政子  
【行政】 杉本 宗義  
【身体障害】 松下 一行  
平井 章

【知的障害】 岡本 孝哉  
相談は無料で、秘密は堅く守られます。

**個別的労使紛争の相談とあつせん**

労働者個人と使用者の間の紛争について、専門家が、公正・中立な立場から解決のお

手伝いをします。  
**対象者**

県内の事業所に勤務する労働者個人と、その使用者です。労働者と使用者との間に労働関係のトラブルがある場合に利用できます。

**費用**

無料  
**相談員**  
県労働委員会の、公益委員（大学教授、弁護士など）、労働者委員（労働組合委員など）、使用者委員（会社経営者など）が三人一組で、公正・中立な立場から相談とあつせんを行います。

**申請方法**

所定の申請書を直接事務局に提出してください。なお、訴訟手続きが進行中の紛争や解決不可能なことが明らか紛争など、内容によっては、相談に応じられない場合があります。

**問い合わせ先**  
岡山県労働委員会事務局  
〒700 8570  
岡山市内山下二ノ四ノ六  
岡山県庁九階

岡山県庁九階  
☎086(226)7563  
**ホームページアドレス**  
http://www.pref.okayama.jp/syokkyoku/rouji/rouji-05.htm

# 国保・老人・年金

## 国民健康保険 被保険者証が 更新になります

現在使用中の国民健康保険被保険者証（以後「被保険者証」といいます。）の有効期限は七月三十一日までです。

八月一日から使用する新しい被保険者証（うぐいす色）は七月中旬ごろ配達記録郵便でお送りします。

万一、お留守のときは郵便局に一時保管された後、市役所に戻ってきますので、七月未までに合併前の旧町の国民健康保険の係の窓口で古い被保険者証を持参のうえお受け取りください。

特別な事情がないのに国保税を滞納すると被保険者証を返還していただくことがあります。また、納期限から一年間滞納が続くと被保険者証を返還していただき資格証明書が交付されることとなりますので国保税は期限内に納めてください。

## 老人保健医療 受給者証が 更新になります

現在ご使用中の老人保健医療受給者証が合併に伴い、八月一日から新しく更新されます。受給者証は七月中旬に郵送いたしますのでお受け取りください。

## 入院時の食事代 減額について

国民健康保険加入者は、同じ世帯の世帯主・国保被保険者全員（老人保健対象者は、世帯主および世帯全員）が住民税非課税の場合、入院時の食事代が申請により認定されれば減額されます。また、認定の場合は、申請月の一日から使用できます。

## 問い合わせ先

- 本庁市民課国保年金係  
☎ 0869(55)1113
- 赤坂支所市民生活課  
☎ 0869(57)4821
- 熊山支所市民生活課  
☎ 08699(5)1214
- 吉井支所市民生活課  
☎ 0869(54)1183

## 国民年金保険料の 免除制度について

国民年金には所得が少なく保険料を納めることが困難な場合に、本人の申請によって保険料を免除する制度があります。この制度は前年の所得によって保険料の納付が全額免除される「全額免除」と半額が免除される「半額免除」があり、また三十歳未満の若年の人については保険料納付が猶予される若年者納付猶予制度があります。

なお、免除の承認期間は七月から翌年の六月までとなりますので引き続き希望される人は毎年申請が必要です。

## 問い合わせ先

岡山東社会保険事務所  
☎ 086(271)0011

## 平成17年度申請免除の 対象となる所得(注)の目安

| 世帯構成                                | 全額免除  | 半額免除  |
|-------------------------------------|-------|-------|
| 4人世帯(夫婦+子2人)<br>子の1人は16歳以上<br>23歳未満 | 162万円 | 282万円 |
| 2人世帯(夫婦のみ)                          | 92万円  | 195万円 |
| 単身世帯                                | 57万円  | 141万円 |

(注)所得額は、社会保険料控除額を考慮したおおよその目安です。扶養親族がいる場合、その数に応じて加算されます。若年者納付猶予の所得基準は全額免除の基準と同額になり、猶予の対象となる期間は、平成17年度は四月から翌年の六月までです。

# お知らせ

明るい社会をつくろう  
（第五十五回）  
社会を明るくする運動

「犯罪や非行のない明るい社会」の実現それは、すべての人々の願いです。

そんな願いを込めて、毎年七月の一月月間は、法務省主催で、社会を明るくする運動が全国一斉に行われています。

この運動は、すべての国民が非行や犯罪の防止と不幸にして、罪を犯した人たちの更生について理解を深め、それぞれの立場で啓蒙活動を実施します。赤磐市では、保護司会と更生保護女性会の共催により七月七日（木）に瀬戸駅

前・万富駅前および熊山駅前  
で「社明キャンペーン」を実施し、また、電光掲示板などにより明るい社会の実現を呼びかけることにしています。皆さんのご理解とご協力を願います。

赤磐市保護司会長 森 萃  
赤磐市更生保護女性会代表  
森川房代

2005 赤磐サマー  
ナイトフェスティバル  
in ドイツの森

当日は、夜空を彩る花火の打ち上げのほか、特設ステージでのショー、各種団体によるさまざまな出店など、皆さんに楽しんでいただける内容が盛りだくさんです。ぜひそろってお越しください。

日時 七月十七日(日)  
午後五時三十分～九時予定  
(終日入園無料)  
荒天の場合は十八日(月)に順延します。

臓器提供意思表示カード  
所持に理解と協力を

全国には臓器移植希望者(眼球を除く)は約一万三千人おられますが、平成十六年度に移植を受けられた人は約二百

人と極めて少ない状態です。  
臓器移植は、誰かの善意による臓器の提供があつてこそ成り立つ医療です。

臓器移植へのご理解とご協力をお願いします。

**問い合わせ先**

(財)岡山県臓器バンク  
〒700 0923  
岡山市大元駅前三ノ五七  
☎086(226)0181

**「はとホール」  
利用のご案内**

このほど、美咲町(旧柵原町)久木地内にある「はとホール」を一部改修し、和室を増設しました。これにより、一日に二組の告別式に伴う通夜を行うことができるようになりました。

お亡くなりになられた人が赤磐市にお住まいであれば利用ができますので、吉井支所市民生活課までお問い合わせください。

☎0869(54)1183

なお、休日・時間外などは宿日直が対応します。

**施設概要等**

所在地：岡山県久米郡美咲町久木一二七番地  
通称名称：はとホール

☎0868(62)0718  
式場・和室(六畳二室、十畳一室)・レストランなど完備しております。

**水の事故に気を付けて**

魚釣りや水泳と、子どもたちが水に親しむ機会が多くなる季節となりました。この時期、最も気をつけなければならないのが、子どもの水難事故です。

事故を防止するには、保護者はもちろん、地域の皆さんの協力が必要です。

次の事に注意して、子どもを水の事故から守りましょう。  
《保護者の皆さんへ》

- 子どもたちだけで、魚釣りや水遊びに行かせないようにしましょう。
- 子どもが出かけるときは、行き先や帰宅時刻、友だちの名前などを確認しておきましょう。
- 子どもには、平素から危険な場所を具体的に教え、近づかないように注意しましょう。

**《地域の皆さんへ》**

危険な河川やため池などで遊んでいる子どもを見かけたら注意しましょう。

**山陽児童館  
夏休みの開放日**

開館日 七月二十日(水)～  
八月二十六日(金)  
毎週月～金曜日

**利用時間**

●午前の部 午前十時～正午  
●午後の部 午後一時～四時  
正午～午後二時まで開放はお休みします。

八月十五日(月)・十六日(火)はお盆休み  
必ず保護者同伴でお願いします。

**夏休みイベント**

あなたも「おそうじ名人」  
第一回 七月二十六日(火)  
第二回 八月二十三日(火)  
時間 午前十時～正午  
みんなのパワーで児童館をびかびかにして、あとはおいしいものでリフレッシュ!お楽しみに!  
小学生以上。どなたでも名前になれます。

先着十人まで、予約してください。  
当日の一般開放はお休みになります。

**問い合わせ先**

赤磐市山陽児童館  
☎086(229)3949

**ご存知ですか?  
農地はつらつ集積事業  
農地集積促進事業**

【農地はつらつ集積事業】  
農地の借り手のうち、市内在住者で交付申請時の年齢が六十九歳までの農業に意欲を燃やしている認定農業者など  
交付対象農地  
農業振興地域内現況農地  
(田・畑・樹園地)

【農地集積促進事業】  
交付対象者  
農地はつらつ集積事業対象者への農地の貸し手  
交付対象農地  
農業振興地域内現況農地  
(田・畑・樹園地)

質借期間 三年以上  
新規設定・再設定  
五、〇〇〇円/十アール

交付対象外  
●市街化区域内農地の賃借権設定など  
●賃借料がない契約(使用貸借)

●同一世帯員の間での契約  
●当事者において再設定である場合(農地集積事業のみ適用)  
補助金が交付されるのは申請時に一度だけであり、契約期間中に毎年交付されるものではありません。

交付要件に違反することになったときなど、補助金の全部または一部の返還を求めることがあります。

申請の時期は、毎年十二月一日から二十八日です。

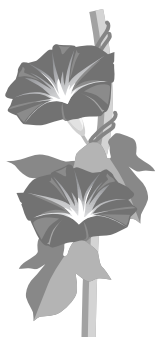

**問い合わせ先**

- 本庁産業振興課農政係  
☎0869(55)6174
- 赤坂支所産業建設課  
産業振興係  
☎0869(57)4824
- 熊山支所産業建設課  
産業振興係  
☎08699(5)1217
- 吉井支所産業建設課  
産業振興係  
☎0869(54)1319

夢は大きい  
ほうが  
いい。

2009年  
夏期県大会(土)

1等・前後賞  
合わせて3億円 サマージャンボ宝くじ

発売期間 平成17年7月15日(金)～8月2日(木)  
抽籤日 平成17年8月12日(金) 主催 日本銀行岡山支店  
この宝くじは印刷物、図柄は印刷物とは異なる場合があります。 086-224-0281

このコーナーでは、  
皆さんからの投稿を  
お待ちしております。

# 読者のページ

企画課公聴広報係 ☎0869-55-2692



城南スポーツ少年団

## 城南スポ少準優勝に輝く

岡山県商工会地域学童ソフトボール交歓大会

城南スポーツ少年団は五月二十九日(日)、かもがわ総合スポーツ公園で開かれた第十六回岡山県商工会地域学童ソフトボール交歓大会で準優勝に輝きました。

県内の予選を勝ち抜いたスポーツ少年団など十七チームが出場し、四ブロックの予選リーグを行い、各ブロックを一位通過した四チームによりトーナメントで優勝を争いました。

## 伝統音楽の伝承と普及を

### 赤磐市三曲協会

赤磐市三曲協会では、日本古来からの伝統音楽である「尺八・箏(こと)・三絃(しゃみせん)」の伝承と普及および会員相互の交流と研鑽活動を行っています。

所属する流派やレベルの程度は問いませんが、グループや個人での参加をお待ちしています。

#### 【問い合わせ先】

代表 水島  
☎0869(55)2549



桜が丘いきいき交流センター  
第1回文化祭での発表  
(平成十六年十一月二十七日)

## 赤坂川柳教室

「箏」

- ダイエツトもつと欲しいが箏を置く
- 箏が落ち認知サインとふと思う
- お土産に夫婦箏買う倦怠期
- カローリーを気遣い伸ばす迷い箏
- 目の前の馳走に瘦せたい箏も負け
- 演会に箏を休まず芸達者
- 箏を持つ手にもそれぞれ子の癖
- 祝い箏ちよつと妬いてる披露宴

「手」

- 手を上げていつも客待つ招き猫
- 破れ傘支える妻の手が温い
- 握手して平和外交生れでる
- 手だけ見て働き者と勘違い
- 人生の二幕の手綱妻が取り
- 奥の手をあためたためる舞台裏
- 平手打ち父が諭した愛の鞭

|    |    |    |    |    |    |     |    |    |    |    |    |    |    |    |
|----|----|----|----|----|----|-----|----|----|----|----|----|----|----|----|
| 谷井 | 藤原 | 藤原 | 伊賀 | 金谷 | 道満 | 堤   | 岩藤 | 福井 | 岡本 | 羽原 | 稲田 | 草野 | 戸川 | 光川 |
| 柳  | 信  | 洋  | 禮  | 艶  | 昭  | たもつ | 孔  | 陽  | 淳  | 芳  | は  | 淑  | 利  | 利  |
| 子  | 子  | 文  | 子  | 子  | 枝  |     | 明  | 炎  | 子  | 恵  | 子  | 子  | 浩  | 勝  |



# 心を一つに健闘

## 第二十回全国選抜ゲートボール大会

五月二十八、二十九日の二日間  
にわたり新潟県新発田市で開催さ  
れた第二十回全国選抜ゲートボー  
ル大会に、岡山県代表として赤磐  
市からミドルレディースクラスの  
部に「赤坂」チームが出場しました。  
全国から百九十二チーム、約二  
千人が参加の中、チーム一丸とな  
り心を一つに健闘しましたが、惜  
しくも予選落ちという結果に終わ  
りました。

この貴重な経験を生涯スポーツ  
の一つとして市民の皆さんに伝え、  
健康で明るい環境づくりの一助に  
なればと思います。

(森崎)



全国大会に出場した「赤坂」チーム

# 『成人式づくり』に参加してみませんか

成人式運営委員を募集!

赤磐市の成人式を、平成十  
八年一月八日(日)午前十時  
から山陽ふれあい公園総合体  
育館で開催します。新市とな  
り今回から一カ所で開催します。

この成人式を、二十歳を迎  
える皆さんで組織する運営委  
員会により実施したいと考  
えています。人生の大きな節目  
となる二十歳の記念に、あな  
たの意見やアイデアを盛り  
込んだ『成人式づくり』に参  
加してみませんか。

なお、成人式該当者は、昭

和六十年四月二日か  
ら昭和六十一年四月  
一日の間に生まれた  
人です。

【申込期限】

八月一日(月)

【募集人員】

二十人程度

【申し込み先】

赤磐市教育委員会社会教育課

☎0869(55)0783



栄養委員の

# 一口メモ

山陽支部



夏休みを前に子どもに人気の朝食をご紹介します。

## バナナのフレンチトースト

材料(2人分)

- 食パン(6枚切り)2枚
- バナナ1本
- 市販ピーナッツバター大さじ2
- 卵2個
- 牛乳50cc
- バター大さじ2
- 粉砂糖少々

作り方

- ①パンを半分に切って厚みの半分のところ  
に切り込みを入れ、中にピーナツバターを塗る。
- ②バナナは5ミリ幅の輪切りにしパンに詰める。  
バットに卵を割りほぐし、牛乳を加えて軽く混ぜ、  
パンを浸す。途中で裏返ししながら2  
~3分おいて卵液を吸わせる。
- ③フライパンにバターを弱火で熱し  
パンを両面ともこんがり焼く。  
粉砂糖を茶こしに入れ、皿にのせた  
パンにふる。

野菜ジュースや野菜サラダを添えると栄養のバランスも良くなります。

朝食は頭の回転をよくし、元気に動き回れる体をつくります。毎朝食べて元気いっぱい的一天を過ごしましょう。

# まちのわだい

5月・6月のできごと



今年はタバコ吸殻が多いなあ

## 軽部小学校ボランティア活動

5月21日(土)

親子150人で通学路の掃除をしました。

1時間もするとたくさんのごみが集まりました。

## モーツァルトの時代に タイムスリップ

赤坂公民館で

なかよしコンサート

五月十五日(日)、第四十六回なかよしコンサートが赤坂健康管理センターで開かれました。

今回の出演者は、芸術祭大賞を受賞されたチエンバロ奏者中野振一郎さん。チエンバロの繊細な音色、素晴らしい演奏、絶妙のトークで百五十人余りの観客はモーツァルトの時代にタイムスリップ。

また、演奏の合間にはチエンバロに近寄ってながめたり、調律師から説明を聞いたりして普段は触れる事のない楽器を味わい尽くしました。



中野振一郎さんの演奏に観客の皆さんは大満足



ドロにまみれながら丁寧に植えました

## 慣れない手つきで

## 田植え体験

仁美小「田んぼの学校」

五月二十日(金)、仁美小学校の全校児童が、仁堀中の藤原力男さんのご指導のもと、昔ながらの手植えによる田植えを行いました。一・二年生も上級生に教わりながら、元氣いっぱいがんばりました。今後は、五年生が総合学習として稲の成長を見守り、秋には全校児童で保護者と一緒に収穫を行います。

とれたお米は、卒業式で紅白のお餅や赤飯として配られる予定です。

## 今年も大にぎわい

城山公園まつり

五月二十二日(日)、第十八回城山公園まつりが開催されました。

当日は雨天にもかかわらず、朝からたくさんの方の来場者でにぎわいました。

会場では、踊りや太鼓など郷土芸能の披露、コーラス、カラオケの発表、子ども向けゲームなどが行われました。

また、テント村では焼き鳥、焼きそば、おすしなどで多くの家族連れが楽しんでいました。



▶踊りの披露に皆さんはくぎ付け

## すくすく育つてね

山陽西小五・六年生 山陽二丁目花の会と花植え

五月二十五日（水）、山陽西小学校五年生、六年生が山陽二丁目花の会（松田喜久代表）の皆さんの指導のもと、マリーゴールドとサルビアの花三百五十株ずつを小学校の花壇に植えました。

この日植えたマリーゴールドとサルビアの花は、花の会の皆さんが種から育てて大きくなりました。

山陽西小学校の皆さん、大切に育ててください。



マリーゴールドとサルビアをみんなで植えました

## 東備安全狩猟射撃大会の結果

四月二十四日（日）、備前射撃場で開催された岡山県猟友会東備支部安全狩猟射撃大会に赤磐市から二十人が参加しました。

結果は次のとおりです。

**団体の部**  
第五位 熊山Aチーム

**個人の部**  
● Aクラス（五十五歳以下）

第四位 佐倉弘昌（赤坂）  
第五位 篠原康人（山陽）  
● Bクラス（五十六〜六十五歳）  
第三位 本徳丈彦（山陽）  
第四位 松田典章（熊山）  
第五位 藤原輝雄（山陽）  
● Cクラス（六十六歳以上）  
第二位 白石 求（熊山）

敬称略

第五回全国精神障害者スポーツ（バレーボール）大会リハーサル大会  
兼第五回岡山県障害者スポーツ（精神障害者バレーボール）大会  
オープン競技結果

五月二十九日（日）山陽ふれあい公園総合体育館で盛大に開催されました。この大会は岡山県代表選考会を兼ねての大会であり、県内九チームの白熱した戦いが繰り広げられました。東備地域から出場した「東備イーグルス」は惜しくも第三位であり全国大会への切符を逃しましたが、来年度に向けて大いに期待できる戦いでした。



熱戦を繰り広げた東備イーグルス

第五回全国障害者スポーツ大会  
リハーサル大会  
兼第五回岡山県障害者スポーツ大会結果

障害者スポーツ大会が五月二十二日（日）岡山県陸上競技場（桃太郎スタジアム）などで開かれ、陸上など十三競技が行われました。赤磐市からは九人が参加しました。結果は次のとおりです。

● 障害競歩  
森田 清 金メダル  
● 一〇〇m走  
中村 勇太 五位  
吉久 治美 金メダル  
後藤 忠義 金メダル  
● ハンドボール投  
藤井 悟朗 金メダル  
● 砲丸投  
藤井 悟朗 金メダル  
● 大会新記録  
金島 伸吉 金メダル  
● ソフトボール投  
光岡 一成 銀メダル  
● こん棒投  
石原 徳夫 金メダル

敬称略

## 広報あかいわ

2005 7月号 No.4

発行 岡山県赤磐市下市344  
赤磐市役所

編集 企画部企画課  
TEL 0869-55-2692  
FAX 0869-55-1261

発行日 平成17年7月1日

URL <http://www.city.akaiwa.lg.jp>

## 赤磐市の人口

（6月1日現在）

人口... **45,602**人（-36）

男... **21,804**人（-8）

女... **23,798**人（-28）

世帯数... **15,775**世帯（+2）

（ ）は5月1日との差

## 編集後記

広報あかいわを発行して今回で四回目。旧町の施設などを表紙で紹介してきました。しかし、「広報あかいわになつて表紙がきれいだけどもつまらなくなつた」「もっと住民の顔が見えた方がいい」といった声も聞こえてきました。そういった声にお応えして今後はできるだけ住民の皆さんを、個人情報や肖像権などに十分配慮しながら表紙に使わせていただきたいと思います。

（えむ・ティ）

# ふるさと

## 史跡探訪

3

### 田原用水水路橋(石の懸樋)

赤磐市徳富の小野田川右岸には、「石の懸樋」と呼ばれる石造りの橋があります。この橋は、一見、人が通る橋のように見えますが、単なる橋ではありません。なんと、「水」を渡す橋、「水路橋」なのです。この水路橋は、今からさかのぼること三〇〇年、江戸時代に造られました。吉井川から引いた田原用水を小野田川の流をまたいで通していました。田原用水は、吉井川の中流、現在の和気町田原上の井堰から取水し、その右岸の村々を潤していました。元来、流域の村は灌漑用水の乏しい畑作地域でしたが、この用水が造られたことによって、水田化が著しく進展しました。この石の懸樋が架かる小野田川手前までの第一期工事が寛永五年(一六二八)におこなわれました。その後、小野田川を

越えて徳富から瀬戸町まで延長された第二期工事が元禄七年(一六九四)に完成しました。寛永期の第一期工事が徳富以西に進まなかった理由は、二つあると考えられています。

一つ目は、田原用水を小野田川と交差させる「懸樋」技術の欠如です。この石の懸樋を造ることは岡山藩の大事業でありました。これを成し遂げたのが、石工の河内屋治兵衛です。治兵衛は、岡山藩の重臣津田永忠にその技術を買われ大阪から岡山にやってきました。

二つ目に、熊野の岸険と呼ばれた岩壁の掘削工事がありません。この掘削は「石の懸樋」とともに難工事であったと言われています。岸険は長さ九〇間(約一八〇m)に及ぶことから、別名「百間の石の樋」と言われています。下流へ水を送るために、岩盤を夜間に種油を流して焼き砕いて掘削したと伝えられ、その苦勞をノミ跡が示してくれています。

石の懸樋の構造は、まず小野田川の両岸に石垣を築き、川底に柄を開けた礎石を据え、そこへ各三本の石柱を備えた橋脚二脚を立てています。水を通す石樋の本体は、底面に方柱状の石材を十九本敷き並べ、側壁に各一本の石材を三段に積み重ねています。そして、水漏れを防ぐため、石材の隙

間には特殊な漆喰を詰めています。科学分析によれば、石灰より粘土分の多い配合で、貝殻を焼いて砕き、にがりや塩を混合したものと考えられています。

このように、技術面や構造面で高く評価される「石の懸樋」や「百間の石の樋」の築造によって田原用水が全面通水し、人々の生活に潤いが与えられたことが推測されます。

現在、この懸樋は昭和五七年の小野田川改修時に解体され、近くに移築復元され、小公園として整備されています。なお、田原用水はサイホン式によって小野田川の地下を流れています。ぜひ、散策に訪れ、江戸時代の石工技術を体感してみたいかがでしょうか。

(教育委員会社会教育課)

