

広報

人“いきいき”まち“きらり”

# あかいいわ

2009

1

NO.46

初春のお慶びを  
もうごよげます



## CONTENTS

- 2 新年のごあいさつ
- 4 岡山チャレンジ・ワーク14
- 6 農業委員会選挙・市長・市議会議員選挙のお知らせ
- 7 1月から市民バス運行の一部を変更北佐古田線の試行運行ほか
- 8 公民館へ行こう
- 9 放課後児童クラブのご案内
- 10 スポーツ・トピックス
- 11 わたしのあなたの健康④「かぜとインフルエンザの予防」
- 12 ズームアップ図書館
- 13 人「永瀬清子の詩を読む②」  
暮らしのカレンダー
- 16 税務課から申告のお知らせ
- 18 情報BOX「1月5日から住民票が新様式に」ほか
- 24 読者のページ  
栄養委員の一口メモ「小松菜の炊飯器蒸しパン」
- 26 まちのわだい「これ里ワインまつり」ほか
- 28 ふるさとの史跡探訪④「朱千駄古墳」



●「熊山遺跡を探索会」開催  
11月22日(土)、熊山遺跡(国指定史跡・奥吉原)周辺で、熊山遺跡群調査・研究会が、「熊山遺跡を探索会」を初めて開催しました。  
当日は市内外から約60人が参加。同研究会の岡野進副会長の説明に熱心に耳を傾けていました。

### 赤磐市の人口(12月1日現在)

- 人口…45,326人(-6)
- 男…21,684人(+7) ●女…23,642人(-13)
- 世帯数…16,601世帯(+19)

( )内は11月1日との差

## 今年(うし)は丑年

牛は、十二支の二番目、偶蹄目反芻類ウシ科の動物です。胃が四つあって反芻することによく知られています。



家畜としての牛には役牛、肉牛、乳牛などがいます。日本でも戦前は、農耕や運搬などに盛んに役牛が活躍していましたが、最近では、そうした風景はあまり見なくなりましした。家畜以外の牛には野牛、水牛などがいます。牛が家畜として飼われたのは、新石器時代あたりが起源といわれています。日本でも縄文時代に牛が飼われていたという説があります。牛車は平安貴族の乗り物で、今もひな祭りのひな壇に飾られています。

私たちが牛と聞いてイメージするのは、牧場の風景に良く似合う白と黒の乳牛ホルシュタインではないでしょうか。また、年賀状などの干支のイラストに登場するのは茶色

の牛が多いようです。

人との付き合いが長い牛は、ことわざにもよく登場します。よく知られているのは「食事してすぐ寝ると牛になる」ではないでしょうか。昔は行儀の悪い子をしかるときに親がこの言葉をよく使ったものです。でも最近では、食後に慌てて動くよりも、少し休んだほうが消化にもよいといわれ、この言葉はあまり聞かれなくなりました。

牛はよく馬と比較されます。「馬に交じりたる牛」は、能力が劣ったものがまじっているということ。「馬に乗らねば牛に乗れ」は、次善の策というような意味で使われます。どうやらことわざ上では、牛は馬にひけをとっています。



「牛歩戦術」は、牛がのろいことからきたもの。「牛のよだれ」は、だからしていることと思われませんが、「商いは牛のよだれ」という言葉もあり、細く長く辛抱するのが良いというこのようです。

今年の丑年は、モウ烈に頑張るもよし、のんびりと反芻しながら過ごすのもよし、角は突き合わせずに、仲良く行きたいものです。

# 新年のごあいさつ

赤磐市長 荒嶋 龍一

新年明けましておめでとうござい  
ます。赤磐市が誕生し、四年目の  
新年を皆様とともに迎えることが  
でき、大変うれしく思います。

この四年間、赤磐市では、旧町間  
の垣根をなくし、地域のバランスの  
取れた一体感と和のある行政を念  
頭に、新しいまちづくりにまい進し  
てまいりました。

本年もいつそう、安心して、健や  
かに楽しく暮らせるまちづくりを  
実現するため、平成十八年度に定め  
た「赤磐市総合計画」で描いたまち  
づくりを、市民の皆様のお力をいた  
だき一步一步着実に進めてまいりま  
す。

昨年は将来にわたる財政基盤の  
安定と、就労の場の確保を推進す  
るため企業誘致を進め、赤坂地域  
や熊山地域などに優良企業の立地  
が決まったところでした。また一方で、  
行財政改革を進め、確固たる財政  
基盤を構築しつつ、福祉・医療・農  
林業・商工業・観光・教育などの充  
実を図り、積極的な市政を展開し  
ていくことが必要不可欠と考えて  
います。



幸いにも、赤磐市は、豊かな自然  
と歴史、文化が調和したうるおいあ  
ふれるまちです。この赤磐市が持つ  
豊かな財産を活用したまちづくり  
を行うため、行政と市民の英知と  
力を結集した「市民の参画と協働  
によるまちづくり」を推進してまい  
りたいと思います。

終わりに、市民の皆様のご健勝と  
ご多幸を心からお祈りいたしまし  
て新年のごあいさつとさせていただきます。

## 新年のごあいさつ

赤磐市議会議長 小引 美次

新年明けましておめでとうござ  
います。

皆様方におかれましては、お健や  
かに新春をお迎えのこととお喜び  
申し上げます。

市議会に対しまして平素より温  
かいご理解とご協力を賜り、厚くお  
礼申し上げます。

赤磐市は合併四年目を迎え、地

域の均衡ある発展と市民の一体感  
の醸成を図るための各種施策を推  
進しているところです。

近年の財政が厳しい中、各種施策  
を推進する上で行財政改革を実施  
し、市議会におきましても議会改革  
の推進を図り、議員定数を次回選  
挙より二十一人(前回二十六人)と  
することといたしました。

議員一人一人が、一層の努力と研  
さんを重ね、市政に対するチェック  
機能など議会としての果たすべき  
役割を確実に実行していく所存で  
ございます。

また、本市の抱える諸課題の解  
決に向け、時代の変化や市民ニー  
ズを的確にとらえて市政に反映し、  
「活力ある、住みよい、住みたい、赤  
磐市」をめざして努力してまいりま  
す。

本年も市議会に対しまして、なお  
一層のご理解とご協力を賜ります  
ようお願い申し上げますとともに、  
皆様方のご健勝とご多幸を心から  
祈念いたしまして、新年のごあいさ  
つといたします。



# 岡山 山 チャレンジ・ ワーク14



9月から11月にかけて、市内の中学2年の生徒が地域の事業所に出向いて3日間の職場体験活動を行う「岡山チャレンジ・ワーク14」が実施されました。仕事の内容の大変さに驚きながらも、充実感のある時間を過ごすことができ、自分の将来を具体的に考えるきっかけとして、忘れられない経験になりました。生徒の頑張っている姿と感想の一部を紹介します。



## 自分たちの将来の 道しるべに



初めはわからないことばかりで、お店の方にも迷惑をかけました。でもお店の方は、私が何度聞いても、そのたびに優しく丁寧に教えてくださいました。私は必死にいろんなことを覚えようと頑張りました。そのおかげで働くことの大変さを学びました。お客様の家に荷物を届けたり、ラッピングをしたりしました。お客様に荷物を届けたら感謝の言葉をいただき、とてもうれしかったです。これこそが仕事の楽しみではないだろうかと思いました。私もそんな仕事にめぐり合いたいです。

2日目に「すみれ組」の担任になりました。おやつタイムがあったり、トイレタイムが1日に4回あったりします。トイレタイムは大変だったけど、終わるたびに園児が「お姉ちゃん、ありがとう」「手伝ってくれてありがとう」と言ってくれたのがとてもうれしかったです。ほかにも何か手伝うと、そのたびに「ありがとう」と言ってくれました。職場体験を通して私が学んだことは礼儀の大切さです。「すみれ組」の園児に言われた「ありがとう」という言葉を大切にしたいです。

僕たちは和気駅であいさつの大切さと掃除の大切さを学んできました。あいさつの大切さは、お客様への対応にもつながってきます。目上の人にはあいさつの仕方や言葉の使い方は特に大切だということ学びました。

この3日間の職場体験を通して、僕たちは社会性がわかりました。ここで学んだことをこれからに生かしていきたいと思います。

ゴミステーションを80カ所以上まわり、重い生ゴミをバツカー車に積むのが大変でした。最後に不法投棄パトロールをし、1時間ゴミを集めまわったら、なんと3袋いっぱいも集まりました。大変でしたがゴミを減らせてよかったです。ゴミを処理するのはこんなにも大変だということが学べました。また、不法投棄などが予想以上に多く、自分もポイ捨てはしないようにしたいと思いました。

## 僕たち、私たちの 仕事体験記

# 挑戦

職場に入って、自分にまかされたことを一つやみ遂げることができたということが心に残りました。ロボットの操作がとても楽しかったので印象に残っています。前日と同じような内容でしたが、前日より作業が早くなっていました。間違いも少なくなっていました。でも、ロボット操作は、一歩間違えれば大変なことになることも知ることができました。

### 赤磐市農業委員会委員選挙

三月六日(金)で任期満了となる赤磐市農業委員会委員選挙を二月一日(日)告示、二月八日(日)投票の日程で行います。投票時間は、午前七時から午後六時までです。ご注意ください。

#### ■投票場所

旧町単位の選挙区選挙です。投票日までに入場券をお送りします。入場券に記載されている投票場所をご確認ください。農業委員会委員選挙は、投票記載台の氏名掲示がありません。あらかじめ投票する人の氏名を確認してお越しくください。

選挙区	区域	定数
第一選挙区	旧山陽町	八人
第二選挙区	旧赤坂町	五人
第三選挙区	旧熊山町	六人
第四選挙区	旧吉井町	六人

#### ■選挙区および定数

**■投票できる人**  
平成二十年三月三十一日に確定した赤磐市農業委員会委員選挙人名簿に登録されている人

#### ■立候補予定者説明会

立候補予定者説明会を次のとおり開催します。立候補予定者、またはその代理人は出席してください。  
▽日時 一月十三日(火)  
午後一時三十分

▽場所 赤磐市役所二階大会議室

#### ■告示・立候補届出受付

▽日時 二月一日(日)  
午前八時三十分～午後五時

#### ▽場所

- 第一選挙区(赤磐市役所)
- 第二選挙区(赤坂支所)
- 第三選挙区(熊山支所)
- 第四選挙区(吉井支所)

#### ■投票の方法

投票は、投票日当日に投票所に行き、本人が投票することが原則ですが、特別の事情がある人は、通常の選挙と同様に、「代理投票制度」「郵便等投票制度」「期日前投票制度」「不在者投票制度」が利用できます。

ただし、郵便投票制度は、通常の選挙の投票証明書とは別に、農業委員会委員選挙郵便投票証明書の交付を受ける必要がありますので、詳しくは市選挙管理委員会にお問い合わせください。

また、期日前投票は、二月二日(月)から二月七日(土)まで毎日午前八時三十分から午後八時まで次の場所で行うことができます。

- 第一選挙区：赤磐市役所一階第一会議室(旧山陽町の人のみ)
- 第二選挙区：赤坂支所一階市民コーナー(旧赤坂町の人のみ)
- 第三選挙区：熊山支所一階ロビー(旧熊山町の人のみ)
- 第四選挙区：吉井支所一階ロビー(旧吉井町の人のみ)

#### ■問い合わせ先

赤磐市選挙管理委員会事務局  
☎(955)1111

### 三月二十九日は

### 赤磐市長・赤磐市議会議員選挙の投票日です

### 〜選びます 市の未来を託す人〜

四月十六日(木)で任期満了となる赤磐市長および赤磐市議会議員の選挙を三月二十二日(日)告示、三月二十九日(日)投票の日程で行います。

議員定数の改正により、今回の選挙から、選出する議員の定数は二十六人から二十二人となっています。

#### ■投票できる人

次の全ての要件に該当する人が投票できます。

- ① 年齢満二十歳以上の人(平成元年三月三十日までに生まれた人)
- ② 市外からの転入者の場合、平成二十年十二月二十一日までに赤磐市に転入届を出している人
- ③ 投票日まで引き続き赤磐市に住所を有し、かつ選挙人名簿に登録されている人

#### ■立候補予定者説明会

立候補予定者説明会を次のとおり開催します。立候補予定者、またはその代理人は出席してください。  
▽日時 二月二十八日(水)  
午後一時三十分

▽場所 赤磐市役所二階大会議室

#### ■告示・立候補届出受付

▽日時 三月二十二日(日)  
午前八時三十分～午後五時

▽場所 赤磐市役所二階大会議室

#### ■期日前投票

投票日当日に投票所に行けない人は、期日前投票ができます。

#### ▽期間および時間

三月二十三日(月)～三月二十八日(土)  
午前八時三十分～午後八時

▽場所 赤磐市役所および各支所

#### ■郵便等による不在者投票

郵便等投票証明書の交付を受けている人は、三月二十五日(水)までに、投票用紙などの請求をすれば、自宅で郵便投票ができます。

郵便投票証明書交付の要件は、身体の障害の程度により厳格に定められています。交付を希望する人、有効期限が切れる人は、選挙管理委員会事務局へ連絡してください。

#### ■投票

▽日時 三月二十九日(日)  
午前七時～午後八時

▽場所 市内二十九投票所

#### ■選挙会(開票)

▽日時 三月二十九日(日)  
午後九時二十分

#### ▽場所

赤磐市山陽ふれあい公園総合体育館  
※市長・市議会選挙について詳しくは、「広報あかいわ三月号」に掲載する予定です。

#### ■問い合わせ先

赤磐市選挙管理委員会事務局  
☎(955)1111

# 一月から市民バス運行の一部を変更

北佐古田線の試行運行ほか

市では現在十四路線で市民バスを運行していますが、一月から次のとおり北佐古田線の試行運行を開始します。

また、ほかの路線では利用者などのご要望をもとに運行路線や停留所の一部を変更します。

## 新設する路線

### ■北佐古田線

和気町福祉バス赤坂便が十二月末で廃止されるため、一月から小型バスによる試行運行を火・金曜日(年末年始、祝祭日は除く)に行います。停留所は、ツルの湯前以外は従来の停留所を使用します。詳しくは別途配布する時刻表をご覧ください。

## 変更のある路線

### ■市民乗合タクシー

#### (西山・高陽南線)

山口市内の桜井内科医院の東側に「山口東」停留所を新設します。

### ■市民乗合タクシー

#### (高陽北西・高月線)

岩田市内の集会所に「岩田集会所」停留所を、町荻田内のザグザグ町荻田店南側に「町荻田東」停留所を新設します。

### ■石蓮寺線

岡地内の小野地に「小野地」停留所を、大畑に「大畑」停留所を新設します。なお、「小野地」で乗降され

る人は、運行日(月・木曜日)の午前八時三十分までに熊山支所市民生活課へ連絡してください。

ただし、三路線とも、変更による従来の停留所での通過時刻は変わりません。

### ■問い合わせ先

○本庁企画課

☎(955)2692

○赤坂支所市民生活課

☎(957)2226

○熊山支所市民生活課

☎(995)1214

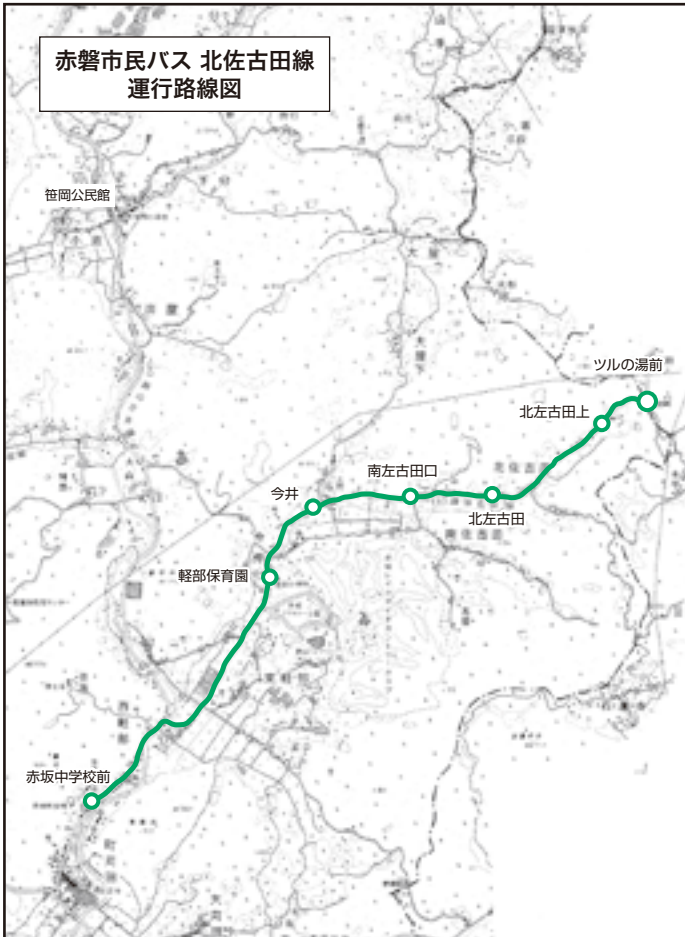

## コウノトリが生息する豊岡市とシイタケ栽培を視察

赤磐市自治連合会(山本雅堂会長)では、十一月二十日に自治会代表者十八人と荒嶋市長らが参加し、兵庫県豊岡市のコウノトリの郷公園とシイタケ栽培場を視察しました。

豊岡市は、国指定の特別天然記念物・コウノトリが自然放鳥され、人里で野生復帰を目指す世界的にも例のない壮大な取り組みを实践。コウノトリの郷公園がある祥雲寺地区(自治会)では、コウノトリとともに暮らして行くための田園自然再生を軸とした環境創造型農業の展開による水田魚道設置、生き物の逃げ場所設置、生物調査などのさまざまな取り組みがされており、その状況の研修ができました。

シイタケ栽培の研修では、豊岡市の中学校跡地を活用しての最新技法による栽培状況の現状を視察。

「コウノトリの育成に地区住民が一体となっていることが素晴らしい」「まちづくりと地域活性化に取り組む姿勢が大変参考になった」などの感想が聞かれ、市内の各自治会代表者の情報交換にもつながり有意義な視察研修会となりました。



▶コウノトリ文化館館長からコウノトリ自然飼育の取組説明を受ける赤磐市自治連合会

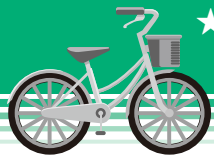

★講座の受け付けは、各館とも  
午前9:00からで、すべて先着順です。

# 公民館の行こう

## 『デジカメ画像編集入門講座』

自分のデジタルカメラで撮った画像を、パソコンを使って編集してみませんか。画像の取り込みから簡単な編集までを学びます。

### ■日時

○D1コース…2月24日(火)・2月26日(木)  
9:00~12:00

■受講料 1,500円(1コース2回分)

## 『パソコンセキュリティ講座』

自分だけは大丈夫だと思うけど…? 家庭のパソコンには必要な? パソコンのセキュリティってどういう仕組みなの? 分かりやすい説明でセキュリティの勉強をしてみませんか。

### ■日時

○S1コース…2月24日(火)  
○S2コース…2月26日(木)  
いずれも13:30~16:30

■受講料 500円



## 『パソコンでビデオ編集入門講座』

パソコンを使って、自分だけのビデオを作製してみませんか。(※使用ソフトはウインドウズ・ムービーメーカーを予定しています。編集には用意した素材を使用します。ビデオ映像を取り込む方法は説明のみになります。)

### ■日時

○V1コース…2月17日(火)・2月19日(木)  
13:30~16:30  
○V2コース…2月24日(火)・2月26日(木)  
18:30~21:30

■受講料 1,500円(1コース2回分)

## 熊山公民館主催講座

### ★ドキドキ講座『自然観察会』

自然大好き人間集まれ!赤磐市内に生息する鳥について観察してみよう。

■日時 1月24日(土) 9:00~11:00

■場所 日古木大池(日古木) ※雨天中止

■内容 水辺の鳥観察

■定員 30人 ■参加費 無料

■申込期間 開催日前日まで

## 吉井公民館主催講座

### ★草野仁さん講演会「いつもチャレンジ精神で」

現在は、フリーのTVキャスターとしてTBS「世界ふしぎ発見!」テレビ朝日「草野☆キッド」等で活躍中の草野さんによる講演会です。抜群の話術、鋭い視点、溢れ出る好奇心が魅力の草野さんの講演会へぜひお越しください。



■日時 2月1日(日) 14:00~15:30

■場所 吉井公民館 ■定員 350人

■入場料 500円(1月5日(月)から販売)

中央公民館・赤坂公民館・熊山公民館・吉井公民館・吉井支所市民生活課・仁堀出張所で入場券をお求めください。

## 中央公民館主催講座

### ★パソコン講座

【各コース共通】

■申込期間 1月19日(月)~

定員になり次第締め切ります。窓口で受講料を添えて申し込みください。(電話での仮押さえなどはできません)

■対象 一般 ■定員 各回10人

■テキスト代 実費

### 『今さら聞けないワード復習講座』

今さら聞けないワードのあんな事やこんなこと。簡単なことから、ちょっとした使い方まで丁寧に教えます。

### ■日時

○P1コース…2月17日(火) 9:00~12:00

○P2コース…2月19日(木) 18:30~21:30

■受講料 500円

### 『今さら聞けないエクセル復習講座』

今さら聞けない一般的なエクセルの使い方。集計表やグラフの作成、忘れた基礎を復習してみませんか。

### ■日時

○E1コース…2月17日(火) 18:30~21:30

○E2コース…2月19日(木) 9:00~12:00

■受講料 500円

## 各公民館 所在地・連絡先

●中央公民館(下市337 ☎955-0069)  
●熊山公民館(松木623 ☎995-1360)  
●高月公民館(穂崎848-1 ☎086-229-9777)  
●山陽公民館(山陽1-10 ☎955-9777)

●赤坂公民館(町苅田507 ☎957-2211)  
●吉井公民館(周匝136-1 ☎954-1379)  
●西山公民館(西中220-1 ☎955-0777)  
●笹岡公民館(坂辺9 ☎957-2214)



# 安全で充実した放課後を過ごそう！放課後児童クラブのご案内



就労などにより、昼間に保護者がいない家庭の子どもたちが、安全で充実した放課後を過ごせるよう、また、保護者が安心して就労できるようにするため、放課後児童クラブをご活用ください。

- ★対象／小学校(低学年)児童
- ★開所時間・利用料金など、クラブにより異なりますので、詳しくは下記までお問い合わせください。



クラブ名	住所・電話番号	問合せ・申込み・その他
山陽いろは児童センター (山陽いろは保育園内)	下市411 ☎955-0355	直接クラブへ
こくぶんじのびのびクラブ (山陽国分寺保育園内)	穂崎780-1 ☎086-229-2811	直接クラブへ
さんこう児童クラブ (さんこう保育園内)	西中220-1 ☎955-3517	直接クラブへ
サンサンキッズ (山陽西小学校内)	山陽3-1 ☎955-4233	直接クラブへ
さくらんぼクラブ (あすなる保育園内)	桜が丘西3-14-19 ☎955-5665	直接クラブへ
いろは児童センター (清風いろは保育園内)	桜が丘西6-10-21 ☎955-3131	直接クラブへ
桜が丘児童センター (桜が丘地域保育センター内)	桜が丘西8-15-2 ☎955-5161	直接クラブへ
こめっこクラブ (石相小学校内)	町苅田64 ☎090-6430-7861	直接クラブ(指導員携帯)へ 石相・軽部・笹岡小就学児童が対象
とよたキッズクラブ (豊田小学校内)	松木569 ☎995-9978	直接クラブへ 入所説明会:2月10日(火)
いわっ子クラブ (磐梨小学校内)	沢原55-1 ☎995-3313	直接クラブへ 入所説明会:2月10日(火) [予定]
くまっこクラブ (桜が丘小学校内)	桜が丘東6-756-1 ☎995-2474	直接クラブへ 入所説明会:2月18日(水) 11時20分～
城南ふれあいクラブ (吉井子育て支援センター内)	周匝1549 ☎954-0721	吉井支所健康福祉課 ☎954-1374 城南小学校へ就学の児童が対象
仁美ふれあいクラブ (仁美保育園内)	仁堀中855 ☎958-2255	吉井支所健康福祉課 ☎954-1374 仁美小学校へ就学の児童が対象



●問い合わせ・申請先  
本庁市民生活部協働推進室  
および各支所市民生活課  
(電話番号は十八ページ参照)

財団法人自治総合センターでは、宝くじ受託事業収入を財源とし、住民の行うコミュニティ活動を支援しています。  
平成二十年度は、山陽連合町内会地域の盆踊りで使用する太鼓・ちようちんはんでん・音響装置などの備品の整備が行われ、コミュニティ活動の推進に役立てられています。

**宝くじの助成金で  
祭用備品を  
整備しました。**

## 大会結果

### 第四回赤磐市職場クラブ野球大会

【開催日】十月十九日(日)～  
十一月二十一日(金)

【開催場所】桜が丘野球場 赤坂ファミリー公園多目的広場

【参加チーム】八チーム

【大会結果】

○優 勝/JA岡山東

○準優勝/赤磐市役所A

○最優秀選手/岡本 勝己

(JA岡山東)

○優秀選手/藤原由起夫

(赤磐市役所A)



### 第五回赤磐市職場クラブ野球山陽支部大会

【開催日】十月二十日(月)～  
十一月十七日(月)

【開催場所】赤坂ファミリー公園多目的広場

【参加チーム】十二チーム

【大会結果】

○優 勝/ブラザー

○準優勝/赤磐市役所A



### 第四回赤磐市親善卓球大会(ダブルスの部)

【開催日】十一月二日(日)

【開催場所】

山陽ふれあい公園体育館

## 募 集

### 第二回赤磐市体育協会会長杯バドミントン大会参加者募集

【日 時】二月十五日(日)

受付/午前九時～

開始/午前九時三十分

【場 所】山陽ふれあい公園体育館メインアリーナ

【種 目】ダブルス個人戦

男子A級・B級、女子A級・B級、

男女C級・D級(初心者)

※過去の出場で位のペアーは、

上位のクラスへエントリーして

ください。

【参加対象】赤磐市在住・在勤者

【参加費】五百円(中学生以下は

無料)当日持参

【申込締め切り】

一月六日(金)午後五時まで

【問い合わせ先】

○赤磐市バドミントン協会

岡部 ☎090(7978)1112

【申込書提出先】

【参加人数】九十八人

【大会結果】

◎一般男子の部

○準優勝/福田・西垣

(岡山商科大学)

◎小中学生の部

○第三位/森山本(山陽卓親)

※赤磐市関係分のみ掲載



○山陽ふれあい公園管理事務所  
FAX(055)0507

### ふれあいスキーバスツアー参加者募集!

初心者歓迎!希望者には、初心者を対象にしたスキー教室を開催します!

【日 時】二月十四日(土)

午前六時半～午後六時

【場 所】大山方面(積雪状況により変更あり)

【参加対象】赤磐市在住・在勤者

ただし小学校三年生以下は、

保護者同伴のこと。

【参加費】

○中学生以上:二千五百円

○小学生:二千円

(スキー場での昼食・リフト代・貸スキー代は個人負担)

【定 員】七十人(先着順)

【集合場所】市役所赤坂支所

【受付期間】一月五日(月)～

メールで受け付け

【申込内容】

氏名、住所、電話番号、生年月日、レンタルの有無(スキーまたは

ボード・靴サイズ・身長・ウェア

サイズ)、教室参加の有無

【問い合わせ/申し込み先】

○赤磐市スキー協会

akaiwa\_ski@pv4.harenet.ne.jp

## お知らせ

### 赤磐市スポーツ少年団

### 岡山県スポーツ少年団顕彰を受賞

県内で優秀な活動を展開しているとして永年の功績が認められ、今年度、赤磐市スポーツ少年団(神崎根本部長)が、岡山県スポーツ少年団顕彰の市町村団体表彰を受賞しました。

また、スポーツ少年団の指導に

長年携わり、青少年の健全育成

に貢献いただいた指導者に贈ら

れる感謝状(十五年表彰)の受賞

者は次のとおりです。(敬称略)

◇桜が丘レッドファイヤーズ

○熊井 芳晴(桜が丘西五丁目)

○山中 修二(桜が丘西四丁目)

○山下 潤(桜が丘西六丁目)

◇山陽女子ソフトボール

○小竹 和宏(沢原)

### 第十八回岡山県六人制ホッケー選手権大会(観戦無料)

小学生からマスターズまで幅広い年齢層の選手が各部に分かれて対戦します。

【日 時】二月二十四日(土)

午前九時～

【場 所】

熊山運動公園多目的広場

【主 催】岡山県ホッケー協会

# 健康

## かぜとインフルエンザの予防法

**寒**さが身にしみる今日このごろですが、この季節に流行するものといえば、かぜとインフルエンザです。そこで今回はかぜとインフルエンザの予防法をご紹介します。

家庭や職場で予防して、楽しく冬を過ごしましょう。

### 【普通のかぜとインフルエンザの違い】

かぜは鼻水・くしゃみ・せき・微熱などが中心で、じつらかとじつとだらだらと続きます。インフルエンザは、突然の高熱・節々の痛み・全身のだるさなどで始まり、せきなどはあとから追いかけるように現れることが多いのが特徴です。

かぜやインフルエンザは、かかった人のくしゃみやなどで飛び出すじば、じばみや直接の接触によって、のどや鼻、目などからウイルスが進入し感染が広がります。

### 【口を閉じて予防しましょう】

①栄養と休養を十分に取ります

体力をつけ、抵抗力を高めることで感染しにくくなります。

②人ごみを避けましょう

病原体であるウイルスを寄せ付けないようにしましょう。

③手洗いとうがいをしましょう

手洗いはウイルスなどの侵入の機会を少なくします。せっけんを使用し、流水で洗流すとより効果的です。

うがいはのどを清潔にし、粘膜を滑らかにしてウイルスなどの侵入の機会を少なくします。

④マスクを着用しましょう

### 【豆知識】

新型インフルエンザをぞ存知でしょうか。新型インフルエンザは、鳥などのインフルエンザウイルスが鳥から人への感染などの過程でウイルスに突然変化が起こり、人から人へと感染する新しいウイルスになり、爆発的に感染するといわれています。



今できる準備、心構えは先にあげたかぜとインフルエンザ対策が基本です。また鳥インフルエンザへの注意として、鳥インフルエンザウイルスがまれに人へ感染することも考えられますので、弱ったり死んでいる野鳥にはむやみに触れることがないようにしましょう。

## 献血にご協力をお願いします

血液は生きた細胞です。そのため、人工的に作ることも、長い期間にわたって保存することもできません。必要な血液を十分に確保しておくためには、絶えず誰かの協力が必要です。献血は皆さん一人一人の善意のボランティア精神で支えられています。

年末年始は特に400cc献血が不足しがちですので1月は2回行う予定です。ご協力をよろしくお願いします。

### ■対象者

200cc献血者は16歳から64歳まで。400cc献血者は18歳から64歳まで。

(※ただし60歳から64歳までの間に献血の経験がある人は、69歳まで献血が可能です)

### ■日程表

開催日	場 所	時 間
1月5日(月)	山陽マルナカ山陽店	10:00~12:30/13:30~16:00
1月13日(火)	山陽保健センター	10:00~12:00/13:00~16:00

【問い合わせ先】 岡山県赤十字血液センター ☎086(255)1211 / 本庁健康増進課

## 紙芝居おじさんがやってくる!

- 日 時 / 1月31日(土) 午後2時~3時
  - 場 所 / 中央図書館 多目的ホール
- 紙芝居おじさんがやってくるよ♪昔ながらの紙芝居の世界を楽しみましょう!



## 新中央図書館紹介

### 歴史コーナー

赤磐市の歴史に関する図書や資料を並べています。赤磐市の歴史を再発見してください。現在は、赤磐市の歴史年表と旧4町の代表的な人物の紹介をしています。



## 赤磐市立図書館 貸出回数ベスト3

(11月1日~11月30日)

### ■一般図書

- ①『ホームレス中学生』  
田村 裕 / 著  
.....112回
- ②『容疑者Xの献身』  
東野 圭吾 / 著  
..... 87回
- ③『ダイイング・アイ』  
東野 圭吾 / 著  
..... 73回

### ■児童図書

- ①『かいけつゾロリちきゅうさいごの日』  
原 ゆたか / 作・絵  
.....100回
- ①『かいけつゾロリの大金もち』  
原 ゆたか / 作・絵  
.....100回
- ①『ミッケ!8 がっこう』  
ウォルター・ウィック / 写真  
ジーン・マルソーロ / 文  
糸井 重里 / 訳  
.....100回

### ■視聴覚資料

- ①『となりのトトロ』  
宮崎 駿 / 原作・脚本・監督  
..... 62回
- ②『パイレーツ・オブ・カリビアン』  
ゴア・ヴァービンスキー / 監督  
..... 51回
- ③『ゲド戦記』  
宮崎 吾朗 / 監督  
..... 49回

## きらり☆しあたー：子ども版

(先着100人)

- 日 時 / 1月17日(土) 午後2時~
- 場 所 / 中央図書館 多目的ホール
- 内 容  
『白雪姫(ディズニー名作)』(81分)  
女王に命をねらわれた白雪姫は、7人の小人たちに助けられて楽しく暮らしていましたが...

## おはなしかいが増えます!

図書館ボランティアによる「おはなしかい」がスタートします。どうぞお気軽にご参加ください。

- 日 時  
○おはなしかい / 毎月第1日曜日 午後2時~  
○民話の寺小屋 / 毎月第3日曜日 午後2時~
- 場 所 / 中央図書館おはなしのへや

## 臨時休館のお知らせ

蔵書点検のため2月2日(月)~2月6日(金)の間、赤磐市内4図書館とも休館させていただきます。本の返却は返却ポストをご利用ください。

- ※赤磐市立図書館以外の図書館で借りた本は入れないでください。
- ※ビデオ・DVD・CDは破損の恐れがありますので入れないでください。

利用者の皆さんにはご迷惑をおかけしますが、よろしくお願ひします。



中央図書館  
☎ 955-0076  
FAX 955-0083

赤坂図書館  
☎ 957-2212  
FAX 957-9450

熊山図書館  
☎ 995-1273  
FAX 995-3823

吉井図書館  
☎ 954-9200  
FAX 954-9201

## 利用案内

### 1月の図書館カレンダー

日	月	火	水	木	金	土
				1	2	3
4	5	6	7	8	9	10
11	12	13	14	15	16	17
18	19	20	21	22	23	24
25	26	27	28	29	30	31

■赤磐市内全図書館休館日

- ★開館時間 10:00~18:00  
(中央図書館のみ木曜日は20:00まで開館)
- ★はじめて本をかりるとき…  
「利用者登録申込書」に記入し、図書館利用者カードをつくってください。(免許証・保険証など住所・氏名が確認できるものをお持ちください。)
- ※小学生以下は、保護者が申請してください。
- ★年末年始休館のお知らせ  
市内全図書館とも12月28日から1月5日まで休館させていただきます。

熊山橋を渡る

—一九四八年一月十四日—

あたらしい熊山橋は  
茫と白く宙にうかんでいる  
空は星にあふれているが

西の天末にはまだ猫眼石いろの光が  
フットライトのように

かなたの半球のあかるみを投げあげている  
そこに山々はくつきりとシルエットになり

稜線のみで何をか語ろうと波うっている。  
そして空気には昼間のぬくみが

移り香のようにただようている。  
私は不思議な花道を辿るように

今この橋をわたって村へかえる  
久しく一人でいた私は

等しく詩に執着する人々に今日逢った。  
年経てもなお惹き合うその魅力の

あやまたぬ引力にみちびかれて。  
絃のように張りきつて宙にうかんでいる橋よ

お前は私とみんなをつないでいるな  
私ははずむ指のおのきをおさえてここにさ

しかかる。

あたらしく再び一人になるために。  
そして私を更に新らしく充分にみたまのために。

西空のいろはもうふかいブルシャンブルー  
そこに一きわ燃えたつように木星が輝き

その光ははるか河下の水面に映り  
そこで再び炬火のように燃えたつている。

渡り終ろうとして東の方をふりかえれば  
数知れぬ星のあふれ

「オリオン」

私は心をこめてそう呼ぶ

この橋では星も仲間のように思える  
星まぶれの熊山橋!

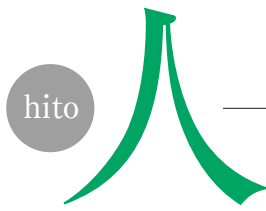

【永瀬清子の詩を読む②】



いま一九四八年に入ったばかり

鳴ろうとする楽器のような新しい年よ  
然しお前は何かよい魔力をそなえているな

その一ト触れで  
忽ち私は去年逢わなかつた人々にもう逢った。  
過ぎる年押し流されたこの橋も

今ふたび渡ることが出来た。  
お前は力のあるものらしいな

複雑なものらしいな  
熊山橋をわたり終ってそれを信ずる。

〔『永瀬清子詩集』

昭森社 一九六九年五月〕

二月十五日に開催する第十三朗読会  
に合わせて永瀬清子展示室と熊山公民館  
で展示を行います。

詩の楽しみ方は書いたり読んだり絵にし  
たりとさまざまです。そこで熊山公民館で  
の展示では、市内の二つの活動に注目しま  
した。



▶第十三朗読会チラシ

第十三朗読会

永瀬清子の詩の世界

—光っている窓—

関連企画展

◇「光っている窓」展

朗読会のテーマである随筆集『光  
っている窓』を中心に永瀬清子の詩作  
の原点をみつめます。

【開催期間】

三月二十九日(日)まで

【場所】

永瀬清子展示室  
(くまやまふれあいセンター二階)

◇「詩創作教室」展

「第七回永瀬清子賞」作品募集に  
関連し、赤磐市内の小中学校を対象  
に詩創作教室を開催しました。石相  
小学校、笹岡小学校、豊田小学校、磐  
梨小学校、桜が丘小学校、吉井中学  
校の六校で開催した様子を中心に展  
示します。

◇「永瀬清子の詩の世界」布絵展

赤坂いきいき女性ゼミナールが永  
瀬清子の詩を題材に制作した布絵を  
展示します。

【開催期間】

二月一日(日)～二月二十八日(土)

【場所】

熊山公民館一階ロビー

【問い合わせ先】

市教育委員会熊山分室  
☎(995)1360



# 暮るしのかかり方

平成21年  
1月

㊤=休日当番医(窓口受付 9:00～17:00)(㊦は徳赤磐医師会管内の岡山市瀬戸町地域の休日当番医です) ㊧=桜が丘いきいき交流センター・山陽郷土資料館休館日  
<注>1月18日の赤磐医師会病院の当番日は原則として小児科診療のみとなります。

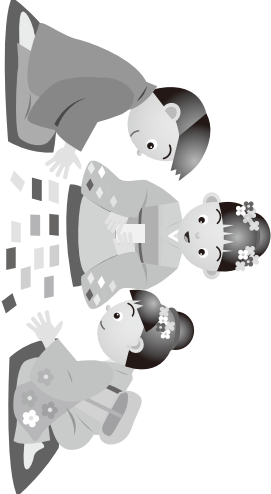
Sunday 日	Monday 月	Tuesday 火	Wednesday 水	Thursday 木	Friday 金	Saturday 土
<p>★1月の税・保険料を期限内に納めましょう</p> <ul style="list-style-type: none"> <li>●国民健康保険税……………8期</li> <li>●介護保険料……………8期</li> <li>●後期高齢者医療保険料…………7期</li> </ul> <p>2月2日まで</p>	<p>●市役所仕事始め</p> <p>㊦山陽郷土資料館</p>		<p>●絵本はとどち [14日・21日・28日も開催] 10:30～(中央図書館)</p> <p>㊧桜が丘いきいき交流センター</p>	<p>1 元旦</p> <p>●初日の出イベント (熊山山頂・石蓮寺・竜天文台) ※情報ホックス参照 (12月号・1月号)</p> <p>㊤戸田小児科医院 ☎955-3121 ㊤佐伯北診療所 ☎954-2032 ㊤岩藤胃腸科外科歯科クリニック ☎952-1166</p>	<p>2</p> <p>㊤小坂内科医院 ☎955-3344 ㊤道満医院 ☎957-2111 ㊤岡山東部脳神経外科東備クリニック ☎952-5252</p>	<p>3</p> <p>㊤ひらた整形外科 ☎956-0700 ㊤井上内科 ☎954-1902 ㊤うえおか内科医院 ☎952-5665</p>
<p>4</p> <p>㊤ふよう内科クリニック ☎955-7110 ㊤赤磐市民病院 ☎955-1251 ㊤鈴木木医院 ☎952-0205</p>	<p>5</p> <p>●市役所仕事始め</p> <p>㊦山陽郷土資料館</p>	<p>6</p>	<p>7</p> <p>●たんぼの会 10:00～11:00(赤坂公民館) ●健康相談(吉井地域) 受付時間9:30～11:00 ●1歳6カ月児健診 受付時間 12:45～13:15 (山陽保健センター) ●人権・行政・消費生活相談 13:00～16:00(本庁2階第1会議室) ㊧桜が丘いきいき交流センター</p>	<p>8</p> <p>●幼稚園・小学校・中学校 始業式</p>	<p>9</p> <p>●育児相談 受付時間9:45～10:30 (山陽保健センター) ●人権・行政相談 10:00～12:00 (熊山保健福祉総合センター) ●無料法律相談(要予約) 13:00～16:00 (産業会館2階ふるさと交流室)</p>	<p>10</p> <p>●交通安全日 ●おはなしの日 [17日・24日・31日も開催] 10:30～(中央図書館) ●フックンのおはなしの日 [24日・31日も開催] 10:30～(赤坂図書館) ●おはなし会(毎月第2土曜日) 14:00～(吉井図書館)</p>
<p>11</p> <p>●赤磐市成人式 11:00～ (山陽ふれあい公園総合体育館)</p> <p>㊤吉井医院 ☎955-5515 ㊤桜井内科 ☎957-3012 ㊤岡山東部脳神経外科東備クリニック ☎952-5252</p>	<p>12 成人の日</p> <p>㊦山陽郷土資料館 ㊤マスカット整形外科医院 ☎086-229-2611 ㊤越宗医院 ☎957-3035 ㊤間阪内科医院 ☎952-1717</p>	<p>13</p>	<p>14</p> <p>●たんぼの会 10:00～11:00(赤坂公民館) ●健康相談(吉井地域) 受付時間9:30～11:00 ●1歳6カ月児健診 受付時間 12:45～13:15 (山陽保健センター) ●人権・行政・消費生活相談 13:00～16:00(本庁2階第1会議室) ㊧桜が丘いきいき交流センター</p>	<p>15</p> <p>●健康相談(山陽地域) 受付時間13:30～14:30 ●心配ごと相談 13:00～15:00 (山陽総合福祉センター)</p>	<p>16</p> <p>●健康相談(赤坂地域) 受付時間9:30～11:00 ●乳児健診 受付時間12:45～13:15 (山陽保健センター)</p>	<p>17</p> <p>●おはなしのおへや [毎月第3土曜日] 11:00～(熊山図書館) ●きらり☆あしたのことば版 [毎月第3土曜日] 14:00～(中央図書館) ●なかよし市 10:00～14:00 (大畑田読書公園)</p>

18	●消防出初式 10:00～ (山陽ふれあい公園総合体育館) ●民話の寺小屋 14:00～ (中央図書館) ◎赤磐医師会病院(小児科診療) ☎955-6688 ◎景山医院 ☎995-2299 ◎岩藤胃腸科外科歯科クリニック ☎952-1166	19	◎山陽郷土資料館	20	●3歳児健診 受付時間12:45～13:15 (山陽保健センター) ●心配ごと相談 13:00～15:00 (春の家相談室)	21	●健康相談(吉井地域) 受付時間9:30～10:30 ●2歳6カ月児歯科健診 受付時間 12:45～13:15 (山陽保健センター) ●人権・行政・障害者・心配ごと相談 13:00～15:00 (仁美農村振興センター) ◎桜が丘いきいき交流センター	22	●健康相談(熊山地域) 受付時間9:30～11:00 ●離乳食講習会 10:00～11:30 (赤坂公民館)	23	●健康相談(熊山地域) 受付時間9:30～11:00 ●人権・心配ごと相談 13:00～15:00 (熊山保健福祉総合センター)	24	●お笑い赤坂亭定例寄席 19:00～20:00 (お笑い赤坂亭)
25	●交通安全日 ●定期救急講習会 9:00～12:00 (赤磐市消防本部2階会議室)	26	◎三島内科医院 ☎955-5311 ◎戸川クリニック ☎957-3057 ◎吉井外科医院 ☎952-3331 ◎山陽郷土資料館	27	28	●たんぼぼの会 10:00～11:00(赤坂公民館)	29	●2歳6カ月児歯科健診 受付時間 12:45～13:15 (吉井保健センター)	30	31	●紙芝居おじさんがやってくる! 14:00～15:00 (中央図書館)		

# スポーツ施設月間スケジュール

○屋内プール一般開放 ☆トレーニングルーム開放

1月	1	2	3	4	5	6	7	8	9	10	11	12	13	14	15	16	17	18	19	20	21	22	23	24	25	26	27	28	29	30	31	
	木	金	土	日	月	火	水	木	金	土	日	月	火	水	木	金	土	日	月	火	水	木	金	土	日	月	火	水	木	金	土	
10:00～12:00	14:00～16:00	18:30～20:30																														
屋内プール																																
山陽ふれあい公園																																
トレーニングルーム																																
トレーニングルーム																																

●山陽ふれあい公園  
【利用料金】  
○プール 高校生以上……400円  
中学生以下……200円  
○トレーニングルームのご利用は高校生以上で初心者講習修了者に限り  
ます。初心者講習は★印に行ってい  
ます。電話予約が必要です。  
受講料 400円/再受講料 300円  
☎955-4432

●吉井B&G海洋センター  
【利用料金】  
○プールは11月から3月までお休みします。  
○トレーニングルーム……100円  
※トレーニングルームのご利用は高校  
生以上です。  
☎954-2323

◆山陽ふれあい公園…12月26日(金)～1月5日(月)は施設整備および休館日です。新年は1月6日(火)から通常どおり一般開放を行います。  
◆吉井B&G海洋センター…12月27日(土)～1月6日(火)は施設整備および休館日です。新年は1月7日(水)から通常どおり一般開放を行います。

# 税 務 課 か ら の お 知 ら せ

平成20年分所得税・平成21年度市県民税(住民税)の申告時期が近づきました。

今年の申告期間は、2月16日(月)～3月16日(月)です。申告の必要な人は、今から書類の準備をお進めください。なお、市の申告相談日程表は、広報あかいわ《2月号》に掲載します。

## ◎申告にあたっては、次の点を厳守してください!!

- ◇土地建物・株式などの譲渡所得、先物取引による所得を申告される人、営業所得・不動産所得を申告される人、住宅借入金等特別控除を申告される人、青色申告をされる人は、瀬戸税務署で申告をしてください。また、瀬戸税務署から別に案内のあった人も、瀬戸税務署で申告をしてください。
- ◇農業所得・営業所得・不動産所得を申告される人は、必ず事前に「収支内訳書」を作成しておいてください。

## 《税務署の開設する確定申告会場》

今年は、次の表のとおり会場が設けられます。土曜日・日曜日・祝日は税務署の閉庁日であり、申告相談も窓口での申告書受け付けも行いませんが、2月22日・3月1日の日曜日に限り、ママカリフォーラムの申告会場で相談および受け付けを行いますので、平日で都合のつかない人は、そちらをご利用ください。

申告書は、郵送または税務署の「時間外収受箱」への投函などによっても提出することができます。また、電子申告(e-Tax)は、確定申告期間中24時間ご利用いただけます。

なお、申告書の作成には、国税庁ホームページ(<http://www.nta.go.jp>)の「確定申告書等作成コーナー」をご活用ください!

内 容	開 設 日	相談時間	会 場
還付申告	2月4日(水)～2月13日(金) ※ただし、土・日・祝日を除く	9:00～17:00 (受付は16時まで)	岡山市駅元町14番1号 ママカリフォーラム (岡山コンベンションセンター2階)
申告全般	2月22日(日)・3月1日(日)		
申告全般	2月16日(月)～3月16日(月) ※ただし、土・日を除く	9:00～17:00 (受付は8:30～16:00)	岡山市瀬戸町瀬戸70 瀬戸税務署 ☎086-952-1155

## ご注意下さい!!

- 平成20年中に満期や解約のあった生命保険や損害保険などはありませんか?

これらは「一時所得」に該当しますので、場合によっては申告が必要です!

▶ 一時所得の金額 = 保険金の支払金額 - 必要経費(既払込保険料等) - 特別控除額50万円

※上記で算出した額の1/2が課税の対象となります

- 公的年金等以外に、個人で掛けておられる郵便局や農協・生命保険会社などの年金があるときは、「雑所得」として申告の必要な場合があります。郵便局や農協・生命保険会社などから「年金支払のお知らせ」が届いていませんか?

▶ 雑所得(個人掛け年金)の金額 = 年金の支払金額 - 必要経費(年金の支払金額に対応する保険料)

- 遺族年金や障害年金などは非課税ですので、所得に算入する必要はありません。

ただし、国民健康保険加入世帯や、後期高齢者医療保険被保険者(75歳以上の人)または介護保険第1号被保険者(65歳以上の人)のおられる世帯の人で非課税所得のみの人は、「所得がない」ということを必ず「住民税申告」してください。(下欄※印参照)

## 《国民健康保険税などに係る申告について》

国民健康保険に加入されている世帯や、後期高齢者医療保険被保険者(75歳以上の人)または介護保険第1号被保険者(65歳以上の人)のおられる世帯に属する人は、国民健康保険税や後期高齢者医療保険料、介護保険料の算定のため、所得の多少にかかわらず申告をしてください。(\*ただし、収入が公的年金のみの高齢者などで、便宜上申告に代えて、社会保険庁などから市へ送付される年金資料をもとに課税をさせていただく場合を除きます) 所得のない人も「所得がない」ということを、必ず「住民税申告」してください!※

国民健康保険税は、申告がなければ、税の減額要件に該当する場合でもその適用を受けられないことがありますので、くれぐれもご注意ください!



## 住民税住宅ローン控除の申告をお忘れなく!!

国(所得税)から地方(住民税)への『税源移譲』にともない、平成20年度から「**市県民税住宅借入金等特別税額控除(住民税住宅ローン控除)**」の制度が新たに設けられましたが、この控除の適用を受けるためには、**毎年3月15日(※今年は3月16日)までに「市県民税住宅借入金等特別税額控除申告書(住民税住宅ローン控除申告書)」**を提出することが必要です!

平成18年末までに入居し、所得税の住宅ローン控除を受けている人で、平成20年分の所得税から控除しきれない額があった人(=所得税の額よりも住宅ローン控除可能額のほうが大きいという人)は、住民税住宅ローン控除の申告も忘れずにご確認ください!

給与収入(年末調整済み)のみで確定申告の必要のない人は「源泉徴収票(◎原本)」を、また、確定申告をされる人は「確定申告書(控)の写し」を添えて、申告をしてください。

申告書は、税務課に備え付けてあります。なお、総務省ホームページに「**個人住民税住宅ローン控除申告書作成ツール(Excel)**」が掲載されています。たいへん便利ですので、ご活用ください!

## 住民税の納付方法に『公的年金からの特別徴収』が加わります!!

個人の市県民税(住民税)の納付方法には、次の2つがあります。

- ① 給与所得者の場合、市町村から給与の支払者(勤務先の会社・事業所等=特別徴収義務者)を通じて通知を行い、給与の支払者が、年税額を6月から翌年5月の12回に分けて毎月の給与から天引きし、市町村へ納付する方法=「特別徴収」
- ② 給与からの天引きができない場合(自営業や年金所得の人など)、市役所から直接送付される納付書や口座振替によって、第1期(6月)・第2期(8月)・第3期(10月)・第4期(12月)の4回に分けて納付する方法=「普通徴収」

これらの納付方法に加えて、平成21年度より『**公的年金からの特別徴収**』という納付制度が、新たに導入されることになりました。

### ◎『公的年金からの特別徴収』とは…?

- 65歳以上の公的年金等受給者(※当該年度の初日=4月1日に、老齢基礎年金等を受けている人)が対象となります。
- 社会保険庁などの公的年金支払機関が「特別徴収義務者」となり、**公的年金等に係る住民税**(※給与所得などに係る住民税は別途徴収します)を、**老齢基礎年金等の対象年金から、年6回の年金支給のつど「天引き」**することによって徴収し、市町村へ納付する方法です(※ただし、当該年度の老齢基礎年金額が18万円未満である人など、対象とならない場合もあります)。

**『公的年金からの特別徴収』は、平成21年10月支給分の年金から実施されますので、あらかじめご了承ください!!**

## ◆◆◆ 国民健康保険税の支払額通知書をお届けします!! ◆◆◆

今年から、赤磐市国民健康保険に加入されている全世帯へ、前年中にお支払いいただいた国民健康保険税の額をお知らせする通知書をお送りします。

今回は、平成20年中(平成20年1月1日~同12月31日)の納付額を記載した通知書を、1月下旬に送付する予定です。確定申告をするとき社会保険料控除として計上する場合などにご利用ください。

なお、この通知書は再発行しませんので、お手元に届きましたら、大切に保管しておいてください。

# 情報BOX

情報ボックス内でお知らせする市役所関係の電話番号は下記のとおりです。

- ◎電話番号一覧
- [本庁代表] ☎955-1111
- 行政改革推進室 ☎955-1745
  - 市民課国保年金係 ☎955-1113
  - 市民課人権・男女共同参画係 ☎955-1114
  - 環境課 ☎955-5347
  - 協働推進室 ☎955-4783
  - 介護保険課 ☎955-1116
  - 健康増進課 ☎955-1117
  - 社会福祉課 ☎955-1115
  - 産業振興課 ☎955-6174
- [赤坂支所代表] ☎957-2222
- 市民生活課 ☎957-4821
  - 健康福祉課 ☎957-4822
  - 産業建設課 ☎957-4824
- [熊山支所代表] ☎995-1211
- 市民生活課 ☎995-1214
  - 健康福祉課 ☎995-1293
  - 産業建設課 ☎995-1217
- [吉井支所代表] ☎954-1111
- 市民生活課 ☎954-1183
  - 健康福祉課 ☎954-1374
  - 産業建設課 ☎954-1319
- [教育委員会]
- 学校教育課 ☎955-0972
  - 山陽郷土資料館 ☎955-0710
- [消防本部] ☎955-2244
- 警防課救急係 ☎955-2254

## 健康福祉

### 離乳食講習会

離乳食づくりの基礎を勉強します。(要予約)

日時 一月二十一日(木)

午前十時～十二時三十分

場所 赤坂公民館調理室

対象者

四九月～一歳五カ月児の保護者(託児有)

定員 先着十五人

持参品 エプロン、三角巾

申し込み先

赤坂支所健康福祉課

みんなで楽しく健康づくり

ヘルススポーツター21事業

参加者募集

赤磐市栄養改善協議会では、健康づくりに関心を持

つ仲間を増やすため、食生活や運動についてみんなで楽しく学ぶ会を開催します。

日時 一月三十日(金)

午前十時三十分～午後二時

場所 中央公民館視聴覚室、調理室

持参品 筆記用具、エプロン、三角巾

内容

○栄養委員による話

「メタボリックシンドロームについて」「食事バランスガイドの使い方」など

○調理実習

申し込み先

○本庁健康増進課

障害者控除対象者認定書の交付について

身体障害者手帳などの交付を受けていなくても

六十五歳以上で要介護二・四・五の認定を受けている人は、確定申告で障害者控除の対象となります。

障害者控除の対象に該当すると思われる人で、認定書の必要人は、本庁介護保険課、各支所健康福祉課に申請してください。(申請には印鑑が必要です)

問い合わせ先

○本庁介護保険課介護保険係

および各支所健康福祉課

四月から後期高齢者医療保険料の支払い方法を選択することができます

昨年七月の制度改正では、年金からの天引きを中止し、口座振替に変更するには、一定の要件がありました。四月からは要件が撤廃され、希望する人は口座振替に変更

更できます。該当者には、個人あてに一月中旬に案内を送りますので、お申し込みください。

問い合わせ・申し込み先

○本庁市民課国保年金係

および各支所市民生活課

おむつ使用証明書の交付について

必要「おむつ使用証明書」は、次のすべての要件を満たしていれば、医師にかわって市が証明書を発行することができます。希望される人は、本庁介護保険課、各支所健康福祉課に申請してください。

要件

○介護保険の要介護認定者で、前年から引き続きおむつが必要な状態が継続

している。

○おむつ代の医療費控除を受けるのが二年目以降である。(初めての人は医療機関で発行してもらってください)

○介護保険法に基づく主治

医意見書の記載内容が一定の要件(寝たきり状態であること及び尿失禁があること)を満たしている。

問い合わせ・申請先

○本庁介護保険課介護保険係

および各支所健康福祉課

問い合わせ先

○本庁介護保険課介護保険係

および各支所健康福祉課

# 募 集

救命講習へ参加しませんか？  
救命の主役はあなたです！

大切な人・大切な命を守るために、適切な応急手当が出来るようになりませんか。年齢性別は問いません。奮っての受講をお待ちしています。

日 時 一月二十五日(日)

午前九時～正午

場 所 赤磐市消防本部

受講人数 十人程度

申込締め切り日

一月十日(土)

参加費 無料

問い合わせ申し込み先

○消防本部警防課救急係

## 第九回岡山県

障害者スポーツ大会

「輝いてキラリンピック」

出場者募集

第九回岡山県障害者スポーツ大会が、四月から岡山

県陸上競技場など各会場で開催されます。

参加対象者

平成二十一年四月一日現在で、十二歳以上の身体障害者、知的障害者並びに精神障害者で、岡山県内に現住所を有する人などです。

## 実施競技

個人競技(陸上競技など)

六競技※)、団体競技(車いすバスケツトボールなど六

競技)、公開競技(車いすアスナゴ一競技)

※今大会より、精神障害者

のフライングディスク競技(オープン参加)が新たに追加されました。詳しくはお問い合わせください。

参加方法

○個人競技：市役所・各支所へ申し込み

○団体競技：チームごとに岡山県へ申し込み

申込締め切り日

個人競技

一月二十一日(水)

団体競技

一月二日(月)

問い合わせ・申し込み先

個人競技

○本庁社会福祉課社会福祉係

および各支所健康福祉課

団体競技

○7700-8570

岡山市内山下二ノ四ノ六

岡山県保健福祉部障害福祉課

☎086(226)7343

# 農業委員会委員

## 選挙人名簿への登載申請

1月1日現在で選挙人名簿を調製するため、該当の人は必ず申請してください。

なお、選挙人名簿の登載要件は、次の①～③のすべてに該当する人です。

- ①平成21年1月1日現在、赤磐市に住所がある人。
- ②満20歳以上である人(平成元年4月1日以前に生まれた人)
- ③平成21年1月1日現在で10a以上の農地を耕作する農業経営者、およびその者と同居の親族またはその配偶者で年間おおむね60日以上耕作に従事していると農業委員会が認めた人。

## ■申請方法

12月中旬に郵送の登載申請書に必要な事項を記入し、提出してください。該当する人で登載申請書が届いていない人は、農業委員会事務局または各支所に登載申請用紙がありますので記入し、提出してください。

■締め切り日 1月9日(金)必着

## ■問い合わせ先

農業委員会事務局(本庁産業振興課内)  
および各支所産業建設課

# 赤 磐 市 営 住 宅 公 募 の ご 案 内

## (募集団地)

- ▶団地名/高浜(周匝1152)
- ▶戸数/1戸 ▶規格/3DK
- ▶家賃月額(入居時)/1万2,200~2万200円

## (募集期間)

1月13日(火)~1月27日(火)

## (申込方法)

入居申込書の内容を確認しますので、入居申込みは本人または家族の人が、所轄する吉井支所へご持参ください。

※申し込み多数の場合は抽選となります。

※入居要件については、本庁建設課または支所産業建設課へお問い合わせください。

## (問い合わせ・申し込み先)

吉井支所産業建設課

※市役所関係の問い合わせ先などの電話番号は、十八ページ右端の電話番号一覧をご覧ください。

**資料館講座**

◎土器作り

粘土をこねて土器を作ります。

**日時** 一月二十一日(土)  
午前九時三十分～正午

**場所** 山陽郷土資料館集合後、中央公民館美術工芸室へ

◎土器焼き

乾燥させた土器を野焼きで焼き上げます。

**日時** 二月十四日(土)  
午前九時三十分～正午

**場所** 山陽郷土資料館集合後、桜が丘グラウンドへ

**定員**

三十人(要申し込み)

**参加費**

実費千円(講座分)

**対象** 小学生以上(一般)

※土器焼きは火を使用します。

※小学生は保護者同伴でお願いします。

**申込締め切り**

一月二十七日(火)

**問い合わせ申し込み先**

○山陽郷土資料館

※市役所関係の問い合わせ先などの電話番号は、十八ページ右端の電話番号一覧をご覧ください。

商用ホームページの  
ノウハウがここにある…

二つの講習会受講生募集

①『デジタル写真撮影の体験型基礎講習会』

②『キャッチコピー作成の体験型基礎講習会』

**日時**

① 二月二十三日(金)  
午後一時三十分～四時三十分

② 二月二十七日(火)  
午後六時～八時三十分

**場所**

①②ともに桜が丘いきいき交流センター

**対象**

事業者、開業予定者

**受講料**

①②それぞれ商工会会員五百円、非会員一千元

**問い合わせ申し込み先**

○赤磐商工会

☎(055)0144

**お知らせ**

一月五日から

住民票が新様式に

赤磐市の住民票は、これ

**相談**

市内いずれの地域でも各相談は受けられます。※相談は無料で秘密は堅く守られます。



	日時	場所	相談内容	問い合わせ先
山陽地域	1月9日(金) 午後1時～4時	山陽産業会館2階 ふるさと交流室	【無料法律】 (1人30分) 岡山弁護士会所属弁護士 奥田哲也・賀川進太郎 ※要予約	【無料法律】【人権】 本庁市民課  【行政】【消費生活】 協働推進室  【心配ごと】 社会福祉協議会山陽支所 ☎955-8877
	1月14日(水) 午後1時～4時	本庁2階 第1会議室	【人権】【行政】 【消費生活】	
	1月15日(木) 午後1時～3時	山陽総合福祉センター 1階相談室	【心配ごと】	
赤坂地域	1月20日(火) 午後1時～3時	春の家相談室	【心配ごと】	【心配ごと】 社会福祉協議会赤坂支所 ☎957-2334
熊山地域	1月9日(金) 午前10時～正午	熊山保健福祉 総合センター	【人権】【行政】	【人権】【行政】 熊山支所市民生活課  【心配ごと】 社会福祉協議会熊山支所 ☎995-2336
	1月23日(金) 午後1時～3時		【人権】【心配ごと】	
吉井地域	1月21日(水) 午後1時～3時	仁美農村 振興センター	【人権】【行政】 【身体障害】【知的障害】 【心配ごと】	【人権】【行政】 吉井支所市民生活課  【身体障害】【知的障害】 吉井支所健康福祉課  【心配ごと】 社会福祉協議会吉井支所 ☎954-2533

# 元 旦 行 事

## 熊山山頂でご来光を

熊山山頂でよいお正月をお迎えてください。

「日の出を見る会」では、雑煮・焼きもち・甘酒を400食用意しています。(雨天決行)

【日 時】1月1日(木) 午前7時～

【場 所】熊山遺跡管理棟

【問い合わせ先】

管理棟 岡野 進 ☎995-1816

## 石蓮寺みんなの森で迎えよう初日の出

石蓮寺でよいお正月をお迎えてください。

「石蓮寺四季の会」では、甘酒・ぜんざいなどを用意しています。(雨天決行)

【日 時】1月1日(木) 午前7時～

【場 所】石蓮寺みんなの森・石造十三重層塔

【問い合わせ先】

石蓮寺四季の会「自然と親しみ自然と調和する生活をかんがえる」

事務局 小野 信太 ☎995-1785

※市役所関係の問い合わせ先などの電話番号は、十八ページ右端の電話番号一覧をご覧ください。

# おめでとうなげわらもち

敬称略

### ◇交通安全功労者

九月二十五日(木)、交通安全功労者等の表彰式がメルパルク岡山で行われ、次の個人・団体が受賞されました。

- 〈個人〉
- 須田 昭明(桜が丘西六丁目)
- 大石 恵一(弥上)
- 小林 洋子(今井)
- 藤原 孟浩(小原)
- 堀木千代子(斎富)
- 〈団体〉
- 老人クラブ山陽支部高屋福壽会
- 赤磐市立仁美小学校児童会

### ◇環境衛生改善事業功労者

十一月十七日(月)、環境保全功労者等の表彰式が岡山県総合教育センターで行われ、次の人が受賞されました。

- 岡野 進(吉原)
- 大石 恵一(弥上)
- 森本 良一(酌田)
- 青木 健二(円光寺)

まで個人を単位とする個人票様式でしたが、一月五日からは世帯を単位とする世帯票様式になります(自動交付機は一月四日から稼働します)。

この世帯票の導入に伴い、住民票に最大五人まで記載できるようになります。

住所の履歴が必要な場合などは、今までどおり個人票を発行することも可能です。使用目的に合わせて請求してください。

なお、自動交付機から発

行される住民票は新しい世帯票のみになります。個人票様式の住民票は窓口でしか発行できませんのでご注意ください。

### 問い合わせ先

- 本庁市民課および各支所市民生活課

## 赤磐市介護保険事業計画策定委員会の会議内容および開催の予定

### ◎第二回策定委員会

十一月十九日(水)に開催した会議の内容は次のとおりです。

- 高齢者保健福祉計画・介護保険事業計画の素案について
- 介護保険料の検討について

### ◎第四回策定委員会の予定

日 時 一月二十八日(水) 午後一時三十分～

場 所 本庁一階第一会議室  
※委員会は傍聴できます。

### 問い合わせ先

- 本庁介護保険課

## 社外人材の風が会社を変える 新現役チャレンジ支援事業

岡山商工会議所では、国の新しい施策を受けて「新現役チャレンジ支援事業」を今年度からスタートしました。

豊富な技術・ノウハウを持つ新現役人材(大企業などの退職者および近く退職を

控えたシニア人材)を活用することにより、経営を支える人材が不足する中小企業などを支援する活動を行っています。

また、中小企業の支援に、自らの経験知識を生かしていただける「新現役人材」を募集しています。

### 問い合わせ先

○新現役チャレンジ支援岡山事務局(岡山商工会議所内)  
☎086(232)2266

**食育ポスター！  
標語展開催**

赤磐市教育委員会では、食育や基本的な生活習慣の大切さを市民の皆さんに啓発していくため、次の日程で児童生徒や保護者が作成したポスターや標語の展示会を開催します。学校給食週間にちなんで展示なども行いますので、ぜひお越しください。

**展示期間**

一月二十三日(金)～  
一月二十八日(水)

**展示会場**

赤磐市立中央図書館  
多目的ホール

**赤磐市行財政改革  
審議会の開催予定**

第三回赤磐市行財政改革審議会を開催します。

**日時** 一月二十三日(金)

午前十時～

**場所**

本庁二階大会議室  
※会議は傍聴できます。

**問い合わせ先**

本庁行政改革推進室

※市役所関係の問い合わせ先などの電話番号は、十八ページ右端の電話番号一覧をご覧ください。

■平成20年赤磐市火災・救急発生状況(11月)

	火災別				計	救急別				計
	建物	林野	車両	その他		交通	急病	一般	その他	
本署	0 (5)	0 (3)	0 (0)	0 (5)	0 (13)	6 (102)	49 (521)	5 (109)	10 (161)	70 (893)
東出張所	0 (3)	0 (0)	0 (0)	0 (6)	0 (9)	4 (41)	14 (172)	6 (43)	2 (46)	26 (302)
北出張所	0 (4)	0 (1)	0 (0)	0 (5)	0 (10)	1 (22)	9 (144)	2 (41)	2 (15)	14 (222)
計	0 (12)	0 (4)	0 (0)	0 (16)	0 (32)	11 (165)	72 (837)	13 (193)	14 (222)	110 (1417)

※( )にあつては平成20年の累計を示す

■平成20年赤磐市交通事故発生状況(11月)

	総件数	人身件数	死亡者数	重傷者数	軽傷者数	物損件数
20年11月中	76	15	0	3	18	61
19年11月中	68	28	0	5	28	40
増減	+8	-13	±0	-2	-10	+21
20年11月末	970	277	0	30	358	693
19年11月末	991	297	2	34	361	694
増減	-21	-20	-2	-4	-3	-1

**臨時・非常勤職員募集**

四月一日採用の臨時・非常勤職員を次のとおり募集します。

◇保育士・調理員(臨時)

【資格】

- 保育士資格証保持者
- 調理師免許証保持者
- 【募集人員】若干名
- 【受付締め切り】二月三十日(金)
- 【雇用場所】市内の公立保育園
- 【雇用期間】四月一日～(最長二年)
- 【問い合わせ・申し込み先】  
本庁社会福祉課子育て支援係

◇教育委員会

◇校務員(臨時)

【資格】

- 高等学校卒業程度以上の学力を有する人
- 【勤務内容】学校の用務全般
- 【勤務時間】一日八時間、ただし勤務開始時間は勤務先によつて異なる。
- 【募集人員】若干名

◇学校図書館司書(非常勤)

【資格】司書となる資格を有する人

【勤務内容】

- 学校の図書室の運営・管理に関する業務
- 児童生徒の読書習慣の確立に関する業務
- 基本的に二校を勤務

【勤務時間】四週間で百五十時間、ただし勤務開始時間は勤務先によつて異なる。  
【募集人員】若干名

◇幼稚園嘱託教諭(非常勤)

【資格】

- 教育職員免許法による幼稚園の免許状を有する人
- 学校教育法第九条(校長、教員の欠格事由)および地方公務員法第十六条(欠格事項)に該当しない人
- 【勤務時間】四週間で百五十時間、ただし勤務開始時間は勤務先によつて異なる。
- 【募集人員】若干名

◎共通事項

- 【雇用場所】全市立小中学校・幼稚園
- 【選考方法】課題式小論文・口述試験  
実施日など後日連絡
- 【受付期間】  
一月十三日(火)～一月三十日(金)
- 【応募方法】市指定の受験  
申込書により提出(郵送可)
- 【問い合わせ・申し込み先】  
教育委員会学校教育課
- 【郵送先】  
〒709-0816  
赤磐市下市三三七  
赤磐市教育委員会学校教育課(宛)



赤磐警察署からのお願い

# ちょっと待て!だまされるな!!

## オレオレ詐欺

自分から先に親族の名前を言わない  
電話を切った後、親族本人に確認する  
自分で判断しない

## 架空請求詐欺

身に覚えのないメールは無視する  
「民事訴訟の最終通知書」などのハガキは無視する  
相手には絶対電話をかけない

## 融資保証金詐欺(ヤミ金)

正規の金融機関が融資の前提として現金を振り込ませることは絶対がない  
「うまい話」は絶対がない

## 還付金詐欺

市役所などからの電話による「振り込み手続き案内」や「ATMの利用案内」は絶対がない



**最終通告書**  
有料アダルトサイト情報料について、運営業者から債権の譲渡を受けました。  
つきましては、本日中にご連絡なき場合は弊社回収員が給料差し押さえ、強制執行などにてご請求致します。  
担当直通 090-0000-△△△△  
裁判取下げ期日  
平成00年00月00日

お金に困ったら  
090-0000-△△△△  
どなたでもお気軽にご連絡ください  
即融資 低金利 無担保  
携帯電話番号だけの広告を行っているのはすべてヤミ金です!



大切なのは、安易に信用しないこと。まずは警察へ相談を!!

# 赤磐警察署 ☎952-0110



※市役所関係の問い合わせ先などの電話番号は、十八ページ右端の電話番号一覧をご覧ください。

## みんなで考えようリサイクル 12 江戸時代の生活の知恵に学ぶ

### ●豊かな生活のためにリサイクルが始まった

江戸時代のリサイクルといえば、「すごく昔のことでもリサイクルといっても貧しかったから仕方なくやっていたのでは」と思いがちです。しかし、実際にはより豊かな生活をしたということからのようです。例えば、元禄時代には、江戸庶民の間でその季節に取れた初物ブームが起こります。「初物を食べると75日長生きをする」などといって、競って食べようとしてました。これに目をつけた農家の人は、1日でも早く野菜などを生産しようと、生ごみや下肥(しごえ:人の排せつ物)を肥料に使うことを考えつきました。そのため、いい野菜・上等な野菜を作るために多くの肥料が必要になり、農家の人はこぞって江戸の生ごみや下肥を欲しがったそうです。

### ●江戸時代の修理業者

農家の生ごみ堆肥化のほかにも、江戸時代にはさまざまなリサイクル業がありました。例えば、【鑄かけ】鍋や釜などの底に穴があいて使えなくなったときに、修理してくれた。【下駄の歯入れ】下駄の歯の部分が特に早くすり減るから歯の部分だけを入れ替えてくれた。【研ぎ屋】包丁などの刃物を研いでくれた。

### ●江戸時代の回収業者

【紙くず買い・紙くず拾い】古紙回収業者。伝統的な和紙は、10<sup>5</sup>以上の長い植物繊維でできてい

て、添加物も入っていないのですき返しが容易でした。【古着屋】江戸時代までの日本では、布は綿や絹などすべて手織のため生産力が低く、非常に貴重品でした。【灰買い】植物資源の最後の形である灰。江戸時代は、この灰でさえ専門の灰集めがいてリサイクル(灰はアルカリ質なので、これを植物の根を育てるのに必要な肥料として利用したり、酒造や和紙の製造、布の染色などに用いたりした)していたのだから、驚きです。

### ●江戸時代のお買い物

江戸庶民の買い物スタイルは容器持参の「量り売り」が基本でした。冷蔵庫のない時代ですから必要なものを必要なだけ買うこととなり、また使い捨ての容器もないので、何を買うにも容器持参はあたりまえでした。

昔と現代を見比べると、現代のほうがはるかに豊かで便利であるのは間違いありません。しかし、大量生産・大量消費・大量廃棄というライフスタイルは、豊かになった反面、ごみ問題や環境破壊、食の安全などさまざまな問題を引き起こしています。現代と比べて、電気のない不便な江戸時代の生活に逆戻りなんてとてもできませんが、リサイクルを学ぶ上でぜひ知っておきたい生活の知恵が隠されていると思いませんか。

(本庁環境課)

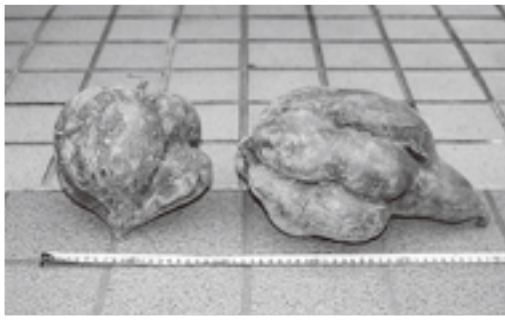

★こんな大きなサツマイモが出来ました  
 大きい方が3,590g、小さいものが2,510g(かぼちゃの形をしています)。このいもが育ったのは、赤磐市是里、平尾堅さんの畑です。

このコーナーでは、  
 皆さんからの投稿を  
 お待ちしています。

# 読者のページ

秘書課公聴広報係 ☎955-4770

『幼児のための新春コンサート』  
 — 赤磐ファミリーサポート・センター子育て支援事業 —

赤磐弦楽愛奏会のメンバー十人が、クラシックから日本の名曲  
 そしてアニメソングまでさまざまなジャンルの音楽をヴァイオリン、  
 ヴィオラ、チェロの弦楽器で演奏します。

【日時】一月二十四日(土) 午後二時～三時

【会場】高月公民館

【参加費】無料

【申し込み方法】住所・氏名参加人数・子どもの年齢を記入の上、  
 往復はがきで事務局までお申し込みください。

【申込締め切り】一月十三日(火)

ただし、定員(七十人)になり次第締め切らせていただきます。

【託児料】五百円(二歳未満の保育を行います。要予約)

【問い合わせ先】

〒709-0816 赤磐市下市二五ノ二

特定非営利活動法人赤磐子どもNPOセンター事務局

☎FAX (955)5031

E-mail akaiwakodomo@tradocn.ne.jp

## 男と女の仲良し料理教室(先着二十四人)

【日時】一月二十七日(火)

午前九時三十分～正午

【場所】

赤坂公民館調理室

【参加費】五百円

【参加申込】

一月十三日(火)までに

赤坂公民館まで

☎(957)2211

【主催】赤磐市女性の会



老いも若きも祭りが大好き  
 山陽五丁目もんぜん祭り

十月二十六日  
 (日)、山陽五丁目  
 集会所および広場で  
 『第二十三回もんぜん祭り』が行われま  
 した。

あいにくの小雨に  
 もかかわらず多くの  
 参加者で大いに盛り  
 上がりました。

催し物は、元気な  
 西小太鼓が始まり、  
 アコースティックバンド  
 や高陽中吹奏楽部の  
 楽しい演奏が披露さ  
 れました。

子どもたちはバルーンショーや綿菓子、ヨーヨー釣り、子  
 どももちつき大会などに参加する一方で、長寿会の人たち  
 と手作り工作で世代間の交流をしました。

集会所内には、絵画・写真・生け花などの自信作が展示  
 され来場者の目を楽しませてくれました。

おながが空けば、うどん・おでん・焼きそば・焼き鳥など  
 が販売され、一服のお茶席もあり、楽しい一日を過ごすこ  
 とができました。これらは全て町内の担当者が汗だくで  
 頑張った結果です。

祭りの終わりは抽選会ともち投げ。山陽五丁目は子ど  
 もからお年寄りまで元気で祭りが大好きです。

(五丁目町内会)





## 国際ソロプチミスト赤磐 チャリティゴルフ大会のご案内

奉仕活動の一環としてチャリティゴルフ大会を開催します。チャリティの収益金は、今後の奉仕活動に使わせていただきます。

【日時】三月一日(日) 午前八時～

【場所】山陽ゴルフ倶楽部(赤磐市平山四二八)

☎(954)2211

【会費】一万六千円(参加費・昼食代込み)

【申込締め切り日】一月三十一日(土)

【問い合わせ・申し込み先】

山本育子(赤磐市岩田五六ノ三)

☎(955)1600 / FAX(955)3915

## 第十七回 山陽アドベンチャーズ チャリティーコンサート

【日時】一月十一日(日) 午後二時～

【場所】桜が丘いきいき交流センター

【入場料】無料(善意の募金は全額寄付)

【出演】

○山陽アドベンチャーズ

○高陽中学校ギターマンドリンクラブ

○桜が丘中学校吹奏楽部

○吉井中学校吹奏楽部 ほか

【後援】

○赤磐市 ○赤磐市教育委員会 ほか

【問い合わせ先】

山陽アドベンチャーズチャリティーコンサート実行委員会

代表 河田賢太郎 ☎090(3746)3685

## 栄養委員の赤坂支部

# 一口メモ

骨や歯を丈夫に

## 小松菜の炊飯器蒸しパン

カロリー:約122<sup>部</sup> / 所用時間:約45分  
( $\frac{1}{2}$ 切れあたり)



11月16日(日)、赤坂健康管理センターで行われた公民館祭りに、赤坂支部栄養委員会も「楽しい食卓作りは、バランスのとれた食事から」をテーマに参加しました。試食コーナーやコースター、はし入れ、牛乳パックを利用したはし置き、小物入れ作り、などの体験コーナー、野菜や魚の写真のパネルクイズコーナーを設置。各コーナーともに大勢の人にご参加いただき、大好評でした。

### ◆材料

- ホットケーキミックス…200<sup>g</sup>
  - 卵…2個 ●砂糖…大さじ2
  - 小松菜…100<sup>g</sup> ●牛乳…50<sup>ml</sup>
  - サラダ油…大さじ2 ●甘納豆…50<sup>g</sup>
- (お好みで、甘納豆をレーズンなどにかえてもOK)

### ◆作り方

- ① 小松菜と牛乳をフードプロセッサーまたはミキサーに滑らかになるまでかける。
- ② ボウルに卵をときほぐし、砂糖を加え、さらに、①を入れ、そこにホットケーキミックスを入れてよく混ぜ合わせ、サラダ油を加え、さらに混ぜる。
- ③ 炊飯器の内釜に②を入れ、甘納豆を散らし、炊飯キーを押す。  
保温に変わったらふたを開け、竹串を刺しても何もついてこなければ、取り出して、網の上で冷ます。

※竹串をさして生地がついてきたら再度炊飯キーを押して加熱し、保温になったら同様に確認して取り出す。

※炊飯器によっては焼けない場合もありますのでご了承ください。なお、型に入れて蒸し器で15分から20分程蒸してもおいしくいただけます。



十一月二十一日(金)、長島豊さん(山陽三丁目)が秋季善行表彰を受けられました。

長島さんは昭和五十年以来、少年警察協助手員として地域での街頭指導、少年相談などに取り組み、青少年の健全育成と非行防止に貢献されています。

## 青少年指導で善行表彰

日本善行会

## 夜光タスキは自分の存在に気づいてもらう命綱

市交通安全母の会が高齢者世帯訪問

十一月一日(土)から十二月三十日(日)の一月間、市交通安全母の会では、子育て世代や高齢者世帯二百世帯を訪問し、交通安全啓発活動を行いました。母の会会員は、夜光タスキを直接高齢者の肩にかけながら反射材の効果の説明を行い、交通安全を呼びかけました。



▶夜光反射材の重要性を説明する母の会会員



▶夜光反射材の効果を実演する赤磐署員

## 夜光反射材の効果を実演

十一月十七日(月)の夜、市役所本庁駐車場で赤磐警察署員により夜光反射材の照射実験が行われ、高屋地区の高齢者など約五十人が参加。

参加者に、黒、青、赤、黄、白の服を着てもらい実験したところ、下向きのライトから約四十センチ離れると黒と青はほとんど見えず、ライトを上向きにすると約百センチ離れても五色とも確認できました。夜光タスキは百センチ以上離れてもはっきりと見ることができ、「夜光タスキは運転手に早く自分の存在に気づいてもらう命綱」と呼び掛けました。

## 百歳おめでとう

橋本 恒子さん(東窪田)

十一月二十八日(金)、荒嶋市長らが、この日百歳を迎えられた橋本さんのいる山陽寿荘を訪れ、市と県から記念品や花束を贈り祝福しました。橋本さんは、大苅田で生まれ農家に嫁ぎ、五男二女の子育てと農家の手伝いに忙しい毎日をごさされたそうです。

九十歳ぐらいで骨折をし、このときは医者にかかりましたが、それまではとても元気なでほとんど医者にかかっていないとのこと。

長生きの秘けつをお聞きすると、「好き嫌いなくよく食べる」と答えてくださいました。



▶市長からお祝いを受ける橋本さん

## 香り高い新酒の

## ワインで乾杯

第二十回これ里ワインまつり

十一月二十三日(日)、是里農村公園で第二十回これ里ワインまつりが開かれ、県内や遠く京阪神からの約八百人の来場者でにぎわいました。

会場を囲むテント村では、山菜おこわ、おもちや地元の野菜・竹細工などの特産品を販売。

ステージでは、神戸サンパシヨをはじめ、ツートン青木のものまねショウ、地元の郷土芸能などで大いに盛り上がりしました。

今年も天候にも恵まれ、良質のブドウから香り高い芳醇なワインを皆さんに心ゆくまで味わっていただきました。



▶郷土芸能で盛り上がる会場

## 熊山に登ったよ

十一月二十一日(金)、とよた保育園とさくらが丘保育園の年長児合わせて四十六人が、紅葉の見ごろを迎えた熊山に登りました。

朝八時過ぎに熊山駅前を出発し、元気に山登りを楽しみました。十一時過ぎに山頂付近の熊山遺跡に到着した園児たちは、イチヨウの黄色いじゅうたんに歓声をあげ、葉っぱを舞い上げたり、駆け回ったりしていました。

保育園では年間を通して年齢に応じた健脚活動を行っています。今年卒園前にこの熊山登山を計画し、熊山英国庭園(約七キロ)への健脚活動や石蓮寺登山などを経験しながら準備を重ねてきました。みんな元気いっぱい、ほかの登山者からも感心の声があるほどでした。



▶みんなで元気に登りました



▲受賞された安井正さん(左)と尚さん(右)

## おめでとう! 安井さん兄弟が 矢野賞を受賞

本年度の「矢野賞」を穂崎の安井正さんと尚さん兄弟が受賞されました。

矢野賞とは地域農業の発展に努める県内の青年農業者に送られる賞です。

安井さん兄弟は、米ぬかなどの有機肥料を利用することにより、農業と化学肥料を抑えた「特別栽培米」に取り組んでいます。毎年生産した米の食味分析を行い、品質の良いものだけを直売所で販売しています。また、在庫管理も徹底し、精米後二週間までのものを販売しています。

このように消費者ニーズを重視した取り組みが、固定客を含めて高い評価を受けています。安井さん兄弟は、「これも一重にお米を買ってくださるお客様と地域の方々との協力のおかげです。この受賞を励みに兄弟で力を合わせ、お客様に安心していただける農業を目指します」と熱い思いを語っておられました。

## おめでとうござります

### 高齢者叙勲

十一月五日(水)、桜が丘西の田村久志さんに十二月四日(木)、沼田の佐々木静秋さんにそれぞれ市長から高齢者叙勲の伝達が行われました。お二人は元山陽町議会議員として長年にわたり地方自治に貢献されたことにより、旭日単光章を受章されました。



▲田村さん(中央)と奥さん(右)



▶佐々木さん(右)

## 編集後記

### 謹賀新年

旧年中はお世話になりました。本年も、役立つ広報づくりに努めますのでご協力をよろしくお願ひします。平成二十一年(丑年)が始まりました。さて、十二年前の平成九年の丑年はどんなことがあったのでしょうか。

山陽町では、人口が二万五千人を突破(現在、二万五千八百八十一人)。赤坂町では、ダイワハウス工業(株)岡山工場が操業を開始。熊山町のトステム熊山工場もこの年に操業を開始しています。熊山運動公園野球場、格技場が完成。吉井町では、吉井特産館、周伝伝承館がオープンしています。ちなみに、この翌年の寅年は、台風十号の被害を熊山・吉井町をはじめ全域で受けました。

このように振り返ってみると、つい最近のことのようでもあり、すいぶん昔のことのようでもあります。さて、今回の丑年はどんな年になるのでしょうか。

(えむ・てい)

## 広報あかいわ

2009 1月号 No.46

発行 岡山県赤磐市下市344

赤磐市役所

編集 総務部秘書課

TEL.955-4770

FAX.955-1261

発行日 平成21年1月1日

URL <http://www.city.akaiwa.lg.jp>

# ふるさと

## 史跡探訪

45

### 朱千駄古墳(赤磐市穂崎)

朱千駄古墳は、県道二七号を岡山方面に向かって、馬屋十字路信号の手前左側、穂崎の山すそにあります。

本古墳は国指定史跡である両宮山古墳の南約六百メートルに位置し、両宮山古墳を中心として存在する茶白山古墳・森山古墳・廻り山古墳・正免東古墳(消滅)・小山古墳など六基ある古墳の一つです。

古墳の形状は、東に前方部を向け、東西に主軸をもつ全長七十メートルの前方後円墳です。

平成四年、古墳の北端を通る県道馬屋瀬戸線拡幅工事に伴い、古墳の後円部墳端部分の調査が行われました。この調査によって、後円部の直径が四十メートルであることが判明



▲朱千駄古墳(赤磐市穂崎)



▲長持形石棺(岡山県立博物館蔵)  
(写真提供:岡山県立博物館)



▲神人歌舞画像鏡(個人蔵)  
(写真提供:岡山県立博物館)

しました。  
また、このとき出土した円筒埴輪・朝顔形埴輪が五世紀後半と考えられることから、このころ古墳が築造されたと思われる。

千駄古墳と名付けられたといわれています。  
また、本古墳の後円部からは長持形石棺が出土しています。朱千駄古墳に埋葬された主の石の棺です。

この種の石棺は畿内の大型古墳および各地の有力古墳に用いられていることから、誰が葬られているのか大変気になるところです。  
副葬品のうち、鏡が二面出土していますが、現在残っている鏡は神人歌舞画像鏡で、尚方作竟自有紀 辟去不羊宜古市 上有東王父西王母 今君陽遂多 孫子椅皆兮」の銘文があります。

これまで、明治三年ごろにこの古墳が盗掘されたとき、鏡、刀剣、勾玉、管玉、小玉などが出土し、なかでも朱が夥しく、蒲数枚分が残っていたそうです。古墳の名前についている駄は馬にのせた荷物を一駄、二駄と数えることから朱が千駄(たくさんの意)で朱

この石棺は、底石・蓋石・四側壁石の計六枚の板石からなる組合式の石棺です。最大長二百五十九センチ、最大幅九十八センチの非常に大きな重量感のある石棺です。蓋石は丸みのある蒲鉾形をしており、全形が長持に似ていることから長持形石棺と名付けられました。石材は、兵庫県高砂市に産出する竜山石です。

このほか、棺外から蛇行状鉄器が出土しており、この遺物は東京国立博物館に所蔵されています。  
なお、長持形石棺は、現在、岡山県立博物館の玄関横に

展示されています。  
ぜひ、一度ご覧ください。  
(教育委員会社会教育課)

