



日本の文化を学びました

1月27日(水)、岡山大学留学生が市内の3小学校を訪れ、児童たちと日本の文化に触れたり、昔遊びをしたりして楽しみました。

(関連記事:29ページ)

30人のリーダーが誕生

赤磐市協働のまちづくり塾



「協働のまちづくり塾」(塾長) 赤磐市長は赤磐市の魅力ある「まちづくり」を目指し、地域の人々の先頭に立つリーダーの育成を目的として十回開催し、三十人の塾生により、平成二十二年八月二十二日にスタートしました。内容は、基礎講座・研修(講演会)・グループ研究研究発表です。

ここでは、塾生が取り組んできた活動内容を紹介します。

CONTENTS

- 2 特集/30人のリーダーが誕生
- 6 クルマ社会と公共交通
- 8 スポーツピククス
- 9 わたしのあなたの健康⁹⁹
「メタボリックシンドロームと歯科」
- 10 公民館へ行こう
- 12 ズームアップ図書館
- 13 市政だより
- 14 赤磐市の人事行政の運営
暮らしのカレンダー
- 18 狂犬病予防注射と犬の登録
- 20 情報BOX「がん検診」ほか
- 25 消防車写生大会・防火作文コンクール
- 26 読者のページ
一口メモ「かぶと鶏肉の中華風いため煮」
- 28 まちのわだい
「広がる国際交流の輪」ほか
- 32 ふるさと探訪⁹⁹
「道標・常夜燈」

■基礎講座

今年度が「初開催」ということもあり、市政の仕組みを知り、市の施策や事業に関心を深めてもらうため、主に「市職員」が講師となり進めました。

○基礎講座①：八月二十二日(土)
「市の財政事情について」

○基礎講座②：九月十二日(土)
「健康の基本は食生活から」

○基礎講座③：九月十二日(土)
「地域包括支援センターについて」

■入塾式：八月二十二日(土)



三十歳から七十歳の総勢三十人の塾生は、入塾式の後、「いまこそ、わたしの出番です」を合言葉に講座を熱心に受講しました。

岡山県広報コンクールで
5年連続受賞!!



● 広報紙の部 / 12月号・入選



基礎講座⑤「赤磐市のルーツを探る」で
両宮山古墳を訪れ説明を受ける塾生

- 基礎講座④：十月十日(土)
「安全安心のまちづくりについて」
- 基礎講座⑤：十一月八日(月)
「赤磐市のルーツを探る」

赤磐市の人口 (2月1日現在)

- 人口…45,210人 (+1)
- 男…21,612人 (+10) ●女…23,598人 (-9)
- 世帯数…16,808世帯 (+10)

()内は1月1日との差



①

■**研修(講演会)：九月二十七日(日)**

「まちづくりと住民協働」

講師／岡山商科大学

多田憲一郎経済学部教授

赤磐市自治連合会と合同で実施しました。

塾生をはじめ区長、町内会長など百二十五人が参加。行政と住民が連携する協働の在り方について、「対等の立場で協力していく必要がある」ということを学びました。

■**グループ研究**

基礎講座・講演の後に、六人ずつの五グループに分かれ、十一月二十一日(土)、二十八日(土)、十二月二十日(日)の三回にわ



②



③



④

①グループで熱心に研究を重ねました。②研究の成果を力強く発表。③全課程を修了し、塾長から修了証書が手渡されました。④卒塾となった「協働のまちづくり塾」第一期生。

たり取り組みました。

赤磐市の「まちづくり」について「わたしたちには何ができるのか」に重点を置き、塾生同士が「熱い議論を重ねました。グループ研究は岡山商科大学の多田教授に監修と指導をお願いしました。

研究時間が足りず、塾生は予定されていた日以外にも自主的に集まり研究を重ねました。

■**研究発表会：一月二十三日(土)**

塾長に向けて塾生からの「提案」という形で行われました。各グループとも二十分という時間の中で、要点を絞り、「タイトル」「提案内容」「提案実現のための条件」「行政に支援してほしいこと」を発表に盛り込みながら「協働の

まちづくり」に向けて力強く行いました。

内容は「市民活動の拠点づくり」「市民交流のための活動の促進」「塾生独自で考えた体操による健康づくり」「協働のまちづくり条例の策定」「三世代交流農園の開園」というテーマでの発表会でした。

■**卒塾式：一月三十日(土)**

全課程を修了し、「まちづくり」についての知識、課題の発見と解決方法、コミュニティ活動の推進などについて学んだ塾生の皆さんが、今後地域住民の先頭に立つリーダーとなつて活躍されることを期待します。

**塾生パワーを
まちづくりに**

岡山商科大学経済学部

多田 憲一郎 教授



このたびの「赤磐市協働のまちづくり塾」の仕事は、大変楽しいものでした。ご参加いただきました塾生三十人の皆さんのまちづくりに対する情熱に感動したからです。グループ研究初日の気持ちのこもった自己紹介から始まり、自動的に日曜日に集まられてのグループ意見集約作業、その成果は一月二十三日の意見発表会で十分に市長に伝えることができました。今後のまちづくりには市民の積極的な参加が不可欠です。行政には、このたび卒業された塾生の皆さんが力を発揮できる「場」をぜひつくっていただき、塾生パワーをまちづくりに生かしていただくことを期待しています。

自分なりの「まちづくり」を

「まちづくり」に対して何かしてみたいという思いから参加しました。市内の各地域から集まった三十人の塾生は、それぞれが「まちづくり」に期待と不安問題意識を抱えています。

基礎講座を通じて、赤磐市の行政の仕組みを知り、全体が五グループに分かれてグループ研究を行いました。私たちのグループは「協働のまちづくり条例を作る！」というテーマで何回も熱い討論を繰り返し、発表を行いました。近隣の市町などで、すでに条例を設けていることも初めて知ることができました。



●山陽地域
伊永 和弘 さん
これなが かずひろ



▲「協働のまちづくり条例の策定」の発表の様子

塾に参加して私自身のように「まちづくり」に関わることができると考え、アートによるまち再発見プロジェクト「あかいわアトラリー」を国民文化祭提案事業として企画しました。「協働のまちづくり塾」一期生の皆さんとの「つながり」を大切にし、ご支援をいただきながら、準備を開始したところです。

卒塾生それぞれの思い

できることからコツコツと

赤磐市に住み始めて三年。「赤磐市のことをもっと知りたい」との気持ちで入塾しました。

入塾して市が直面するさまざまな課題（財政・高齢化・耕作放棄地・防災など）を知り、「自分自身で何かできることがあるのでは」「地元に対して何かできることがあるのでは」と改めて実感しました（人命や財産にかかわるような重大な事案は除きます）。

理想論になります。自助・共助・公助がうまくかみ合い、人と人のつながりを強め、「向こう三軒両隣」の気持ち広がれば、さらに住みよい

●赤坂地域
高山 義之 さん
たかやま よしゆき



赤磐市になると考えます。特に、自助と共助の活動が広まることが大切です。

小さなこと、自分ができることから背伸びせず、コツコツ始め、赤磐市全体に自助と共助の輪がさらに広がればよいと考えています。その手助けがごくごくわずかでもできれば、私自身が塾に参加した成果であると思います。

▼「塾生独自で考えた体操による健康づくり」の発表の様子



提案から 実現へ向けて

塾に入塾し、とても良い勉強をさせていただきました。

基礎講座では行政の仕組みを学び、歴史文化を再発見し、岡山商科大学の多田教授による講演会では「協働のまちづくり」の必要性を理解しました。

また、多田教授のご指導によるグループ研究は「テーマの設定から発表」という構成で、班員とともに、とても充実した時間を過ごすことができました。各班の発表は、いずれも内容が充実しており、すばらしいものでした。

今後、私自身、赤磐市の「まちづくり」に積極的に参



●熊山地域

小林 照明 さん
こばやし てるあき



▲「まちづくり」の実現に向け議論を重ねました。

加・協力し「提案から実現」へ向けて活動していきたいと思えます。参加した塾生の間で、新たなネットワークができたことも、大きな収穫でした。

「協働のまちづくり塾」

赤磐市を 知ることが大事

十回にわたる塾の講座を修了して思うことは、「大変面白かった」ということです。三十人の塾生は、それぞれ個性豊かで、男女が同数程度であり、男女共同参画の視点から見ても良かったと思います。

基礎講座に「赤磐市のルーツを探る〜赤磐市の歴史と文化・自然を知ろう〜」があり、市内の史跡や資料館を見学しました。普段、私がまったく気にもかけずに通り過ぎていた赤磐市にはたくさん歴史的建造物があり、もっと関心を持つべきだと実感しました。

グループ研究では、考え方

●吉井地域

戸川 俣 さん
とがわ はじめ



▼「まちづくり」の実践のためにさまざまな意見を交わしました。



の相違により意見がぶつかったこともありましたが、終わってみればたくさんの仲間ができて、塾生同士のきずなが深まり、充実した日々を過ごすことができました。あとは実践に向け進むだけです。

クルマ社会と公共交通

あなたも路線バスを利用してみませんか？

私たちの暮らしに豊かさや快適さをもたらしてきたクルマ。しかし、環境問題が深刻化する今、将来にわたって魅力あるまちづくりをしていくために、クルマ中心の社会を見直してみませんか。



岡山県はクルマ王国

自家用乗用車を保有する人の割合が二人に一人を超えている岡山県。これは全国平均の約1.2倍で、著しくクルマに依存しています。

一方で、クルマ社会の進展に伴い、バスなどの公共交通の利用者は年々減少しています。

クルマは便利な乗り物ですが、過度なクルマへの依存は、交通渋滞や交通事故の増加、環境問題への影響、中心市街地の空洞化など、さまざまな課題の一因にもなっています。

クルマが環境に与える影響

自家用乗用車を少し使うだけで排出される二酸化炭素の量は大きく膨らみます。

旅客輸送機関の一人を1キロ運ぶ際の二酸化炭素排出量を比較すると、自家用乗用車はバスの三倍以上、鉄道の約九倍もの二酸化炭素を排出しています。

このようにクルマは地球環境に悪影響を与えていることとなります。

人口1000人当たりの自家用乗用車保有台数

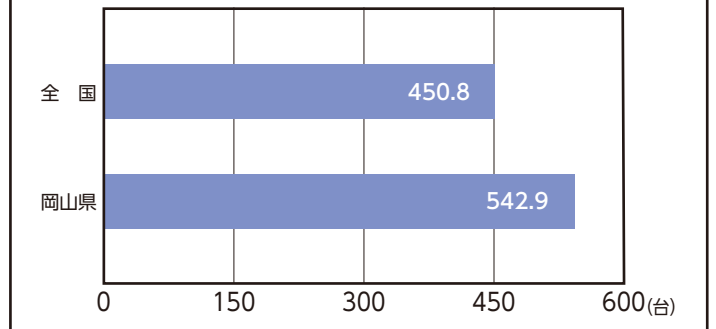

資料:国土交通省自動車交通局資料「自動車保有車両数」

交通手段別の二酸化炭素排出量
(1人を1キロ運ぶのに排出するCO2の比較)

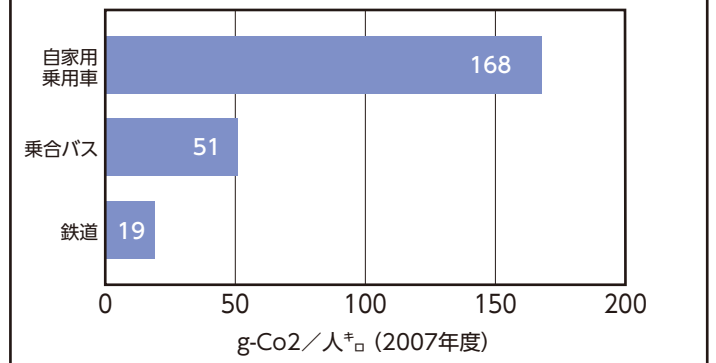

資料:交通エコロジー・モビリティ財団「2009年版運輸・交通と環境」



クルマに頼りすぎた結果、路線バスは？

岡山県では、近年ほとんどのバス路線で利用者が減少しており、路線によっては運行便数が減少しつつあります。地域に密着している路線バスは、皆さんに利用していただかないと維持できません。

通勤・通学、また日常生活の交通手段としてよりいっそう利用しましょう。

なくなると困ります

路線バスは、自家用乗用車が利用できない人にとって、通勤・通学、および

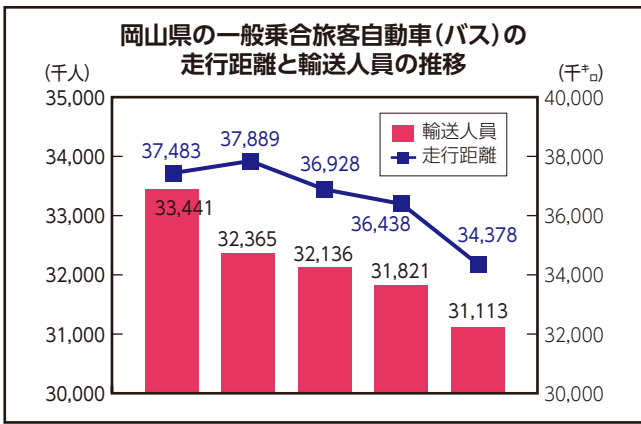

資料:岡山県統計年報

通院買い物などの日常生活には不可欠なものです。

環境とからだにやさしい

路線バスは、自家用乗用車の利用に比べ二酸化炭素排出量を削減できるなど、環境にやさしい交通手段です。また、バス停まで歩いたり、自転車に乗ったりすることで、自然と体を動かすことができ、健康的です。



▲▶地域の住民にとって日常生活に不可欠な路線バス



パーク&バスライドで楽々通勤

自宅から自家用乗用車でパーク&バスライド駐車場まで行き、車を駐車させた後、バスに乗り換えて目的地へ向かう方法で、交通渋滞の緩和や環境にやさしい効果が期待されます。

自宅からバス停までが遠い場合でも、パーク&バスライド駐車場を利用して、路線バスで楽々通勤しましょう。

パーク&バスライド 利用方法Q&A

Q 駐車場の場所は？

A 穂崎地内の山陽自動車道高架下に整備しています。

Q どんな人が駐車場を利用できるの？

A 自家用乗用車から路線バスに乗り換える人のみです。

Q 駐車場を利用するには？

A 「パーク&バスライドシステム 赤磐市穂崎駐車場利用証」が必要で、利用証の交付を受けるには、自家用乗用車の車両などの登録が必要です。本庁都市建設課、各支所産業建設課または宇野自動車本社定期券購入窓口へお越しください。利用証はその場で交付します。

Q 駐車場利用時間と料金は？

A 利用時間は、午前六時から翌日午前零時三十分の間です。また、利用料金は無料です。

Q 駐車枠は指定されているの？

A 駐車枠の指定はありません。百四十六台分の駐車枠がありますので、空いているところへ駐車してください。

※自家用乗用車の買い替えなどで、登録の内容に変更がある人は新たに登録が必要です。また、転出などで利用証が不要になった人は、利用証の返却、または連絡をしてください。

【問い合わせ先】

○本庁都市建設課
☎(055)14805



▲利用者が今も増えているパーク&バスライド駐車場

全国大会出場〈敬称略〉

※全国大会出場のご紹介は、本人の申し出により掲載しています。

第二十一回全国高等学校選抜ボート大会(静岡県)

○岡山東商業高等学校二年
梶谷香穂里(下仁保)



お知らせ

スポーツ激励金について

スポーツの振興を図るため、全国規模のスポーツ大会へ出場する赤磐市在住者へ激励金を授与しています。

例)国民体育大会や全国レベルの連盟などが主催する全国大会に、予選を勝ち抜いて出場する個人チーム

【申請手続き】

大会への出場決定から出場までに、交付申請書などを提出してください。

※申請は年度ごとに一回限りです。今年度中の出場に関する申請は三月末で締め切ります。

【問い合わせ先】

○教育委員会スポーツ振興課
☎(055)44302
申請書類は市HPからもダウンロードできます。
<http://www.city.akaiwa.lg.jp/sports/index.html>

募集

赤磐市民ゴルフ大会

○赤磐市ゴルフ選手権(グロス競技)兼第十六回岡山県民ゴルフ大会選考会(ペリアの部)あり

【日 程】五月二日(日)

【場 所】山陽ゴルフ倶楽部

【申込み締め切り日】

四月十日(土)

○赤磐市ゴルフ協会会長杯

(一般の部)

【日 程】七月二十三日(金)

【場 所】赤坂カントリークラブ

【申込み締め切り日】

六月二十日(水)

○赤磐市民ゴルフ大会

(一般男子の部・女子の部・シニアの部)

【日 程】九月二十一日(火)

【場 所】

赤坂レイクサイドカントリークラブ

【申込み締め切り日】

八月三十一日(火)

【参加資格】

赤磐市在住在勤者

【プレー代】

五千二百円(選手権のみキヤデ

イ付一万千円)

【参加費】千五百円

【競技方法】

○JGAおよび各ゴルフ場ロー

カルルール適用

○選手権はグロス競技、ノータツ

チ、コンペマーク使用

○男性の部、女性の部はWペリア

方式でのネット競技六インチ

リプレース

【申し込み先】

○山陽ゴルフ倶楽部

☎(0554)2211

FAX(0554)2212

○赤坂カントリークラブ

☎(0557)2201

FAX(0557)3814

○赤坂レイクサイドカントリークラブ

☎(0557)3131

FAX(0557)4047

○みのあるゴルフ山陽

☎(055)2260

FAX(055)2207

【主催】

○赤磐市体育協会

○赤磐市ゴルフ協会

ジュニアゴルフ教室

【日 時】

①三月二十六日(金)

午前十時～正午

②八月六日(金)

午前十時～正午

③八月二十四日(火)

午前九時三十分～正午

【場 所】

みのあるゴルフ山陽(①・②練習

場、③ショートコース)

【参加資格】

赤磐市内小学三年～中学三年

【参加費】一回三百円

【定員】各三十人

【指 導】

プロのインストラクターが指導します。初心者大歓迎。用具のレンタル無料。

【申込み締め切り日】

開催日の十日前

【申し込み先】

○みのあるゴルフ山陽

☎(055)2260

FAX(055)2207

チャレンジデー2010

今年五月二十六日(水)、全国一斉に行われ、赤磐市も初参戦する「チャレンジデー」についてお知らせします。

〈ついでにも〉

チャレンジデーは、従来スポーツイベントのように一部の限られた人(その競技をする人)たちが、一つの会場に集まってスポーツをするのではなく、その日赤磐市の中にいる人であれば、いつでも、どこでも、だれでも参加できるのが特徴です。

現在、実行委員会で検討

を重ねていますが、いろいろな世代の人が、いろいろな時間帯に、いろいろな場所で十五分以上の運動をしていただけるよう、できるだけたくさんの方の選択肢(メニュー)を設けていきたいと考えています。

この広報あかいわ三月号が配られるころには、対戦相手が決定します。新聞紙上など、いち早く情報をお届けできるメディアにもご注目ください。

〈四月号へつづく〉

ホッケーかわら版

第十九回岡山県六人制
ホッケー選手権大会

【開催日】一月二十三日(土)

【開催場所】熊山運動公園

【参加チーム】

三十チーム(二百六十六人)

【大会結果(優勝)】

○Bクラス(高校女子・中学男子ほか)

磐梨中学校

○Cクラス(中学女子・マスターズほか)

サボテン(立川)

○Dクラス(小学男子ほか)

ドリームペアーズ(熊山)

ビーチカップ 中四国女子
ホッケーリーグ'09

十月・十二月に続いて行われた中四国女子ホッケーリーグの最終節が熊山運動公園で開催され、岡山ビーチが無敗で初代王座に輝きました。

【開催日】一月三十一日(日)

【開催場所】熊山運動公園

【参加チーム】

○岡山ビーチ ○香川クラブ

○愛媛クラブ ○徳島クラブ

※徳島は第二節のみ参加

【大会結果】

○優勝/岡山ビーチ(七勝零敗)



▲岡山ビーチ



▲ドリームペアーズ

わたしの
あなたのVol.
59

健康

メタボリック
シンドロームと歯科

近年、メタボリックシンドロームという言葉をよく耳にします。

メタボリックシンドロームとは、内臓脂肪症候群とも呼ばれ、肥満・高血圧・脂質異常・糖尿病などを重複して発症している人を示す病態です。

■予防・改善には？

メタボリックシンドロームの予防、改善のためには、食生活や運動などの生活習慣の見直しが必要とされています。今回は歯科の立場から食習慣に関する対策をお話します。

誰でもすぐに始められる効果的な肥満対策は、しっかりとよくかんで食べることです。肥満と食習慣との関連についての調査で、肥満の度合いと関連した食習慣は、「早食い」や「一口の量が多い」などであり、「夜食の有無」

や「お腹一杯まで食べる」といった項目より関連性が高いといった報告もあります。

■しっかりとむくことが大事

しっかりと飲んで食事をすると、朝食が予防でき、満腹感が得られやすくなります。また、しっかりとむくことで、エネルギー代謝が促進され、体脂肪の減少につながると考えられています。

■ポイントは？

食習慣からのメタボリックシンドロームの予防、改善のポイントをまとめると、

- ①間食を減らし、食事は腹八分目でやめることを心がける。
- ②しっかりとかんで食事をする。(一口につき三十回かむ)
- ③一口で口に入れる量を少なくする。

です。そのためには、よくかむための土台となる歯の健康が大切です。

★講座の受け付けは、各館とも午前9時からで、すべて先着順です。
★定員のあるものは、定員になり次第締め切ります。

公民館の行こう

赤坂公民館主催講座

赤坂公民館(町苅田507 ☎957-2211)

★こども映画館

みんなで見に来てね。

- 日時 3月29日(月) 10:00~11:30
- 場所 赤坂健康管理センター「多目的ホール」
- 内容 「にじいろのさかな」
「そらとぶねこざかな」
「まめうしくん」
- 対象 幼児・小学生・希望者
- 参加費 無料



笹岡公民館主催講座

笹岡公民館(坂辺9 ☎957-2214)

★キッズアートクラブ作品展

ご家族そろって見に来てね。

- 日時 3月6日(土)・7日(日) 10:00~15:00
- 場所 赤磐市大苅田読書公園
- 内容 講座で作成した作品の展示発表・体験コーナー



中央公民館主催講座

中央公民館(下市337 ☎955-0069)

★動物ふれあい教室

子どもたちの動物に対する知識や、ふれあいの経験に役立てるため開催します。興味のあるお子さん、どしどし来てね。

- 日時 3月27日(土) 13:00~15:00
- 場所 西山公民館・集会室
- 内容
 - 講義「知らない犬にあったときにはどうするの?」(動物愛護センター職員)
 - 実技「ボランティア犬とのふれあい体験・散歩体験」
 - ※動物風船のプレゼントや紙しばいもあるよ。
- 対象 3歳から小学低学年の親子
- 定員 親子20組程度(1人からでも参加できます)
- 参加費 無料
- 申込期間 ~開催日前日まで

★春からはじめる!ワード・エクセル基礎講座

自分のノートパソコンを持ち込んで、パソコンに入っているソフトの基礎的な使い方を学んでみませんか。

- 日時 3月14日(日) 13:00~17:00
- 内容 自分のノートパソコンを持ち込んで、ワード・エクセルの基礎を学ぶ
- 受講条件(事前確認事項)
 - 完動するノートPC・Ver2000以上のワード・エクセルを有している
 - 文字入力、マウス操作が多少できること
- 定員 20人程度
- 参加費 500円+テキスト代1000円
- 申込期間 3月1日(月)~



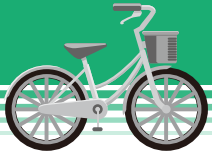

第5回 西山公民館まつり

西山公民館各グループの活動成果を披露しますので、皆さんそろってお越しください。

■日時

3月14日(日) 9:00~16:00

○展示の部…9:00~

○舞台発表の部…10:00~

○昼食販売バザー…11:00~13:30

(焼きそば・たこ焼き・とん汁)



—その他公民館所在地・連絡先—

- 吉井公民館(周匝136-1 ☎954-1379)
- 高月公民館(穂崎848-1 ☎086-229-9777)
- 山陽公民館(山陽1-10 ☎955-9777)

※電話をおかけの際は番号のお間違いのないようお願いください。



熊山公民館主催講座

熊山公民館(松木623 ☎995-1360)

★ドキドキ講座『自然観察会』

自然大好き人間集まれ!赤磐市に生息する鳥について観察してみよう。

■日時 3月27日(土) 9:00~11:00

■場所 石蓮寺山(赤磐市石蓮寺) ※雨天中止

■内容 里山の鳥観察

■定員 30人 ■参加費 無料

■申込期間 3月1日(月)~3月26日(金)



西山公民館主催講座

西山公民館(西中220-1 ☎955-0777)

★家庭菜園入門

春・夏野菜の作り方のコツを知ろう。

■日時 3月20日(土) 10:00~12:00

■講師 JA岡山東の指導員

■対象 一般 ■定員 20人

■参加費 200円 ■申込期間 3月3日(水)~



アニメ映画会

- 日時／3月27日(土) 14:00～
- 場所／吉井図書館2階 視聴覚室
- 内容
 - アニメ映画『ふしぎの国のアリス』(73分)
 - 人形劇団「ぐー・ちょき・ぱ」による人形劇『にじいろのさかなと仲間たち』
 今回はアニメ映画と人形劇の2部構成です。みんなで見に来てね!

中央図書館リサイクルブックフェア

- 図書館で不用になった書籍や雑誌を差し上げます。ご家庭で不用になった本の持ち込みも可能ですが、開催期間内をお願いします。
- 期間／3月19日(金)～21日(日)

きらり☆しあたー:こども版

- 日時／3月20日(土) 14:00～
- 場所／中央図書館 多目的ホール
- 内容

アニメ映画『まんが日本昔ばなし』(47分)
むかしむかし、あるところに、一寸法師という小指ほどの小さな男の子がいました…「一寸法師」。そのほか、「火男」「カチカチ山」「大沼池の黒竜」。
〈ナレーション〉市原悦子、常田富士男

なつかしのテレビ番組をおじいちゃん、おばあちゃんも一緒にどうぞ。



おすすめの本・紹介コーナー

■一般書

向田邦子全集①～⑨

- 向田 邦子／著
- 文藝春秋／出版
- ◇向田邦子生誕80年を記念した全集。



「天下り」とは何か

- 中野 雅至／著
- 講談社／出版
- ◇天下りは根絶できるか。元キャリア官僚が省庁別の実態や現役官僚の本音を明かす。



春夏秋冬土鍋ごはん

- 小西 雅子／著
- 講談社／出版
- ◇土鍋だからこそおいしくできる季節のレシピを紹介。



癒しのバリ島でインドネシア語

- Ltus8／編
- 三修社／出版
- ◇インドネシア語の会話例とともに、バリ島の魅力を伝えます。



■児童書

未来をつくる君たちへ

- 立花 隆・関川 夏央・松本 健一／著
- 日本放送出版協会／出版
- ◇子どもたちへ未来を切り拓くためのメッセージ。



チョ～かんたんおりがみ だいすきな なかまたち

- たけいしろう／著
- 草土文化／出版
- ◇だれもが楽しめるかわい
い折り紙を紹介。



おつきさまこっちむいて

- 片山 令子／文
- 片山 健／絵
- 福音館書店／出版
- ◇おつきさまと仲良くなれる絵本。



ちびフクロウのぼうけん

- ノーラ・スロイエギン／文
- ピルッコ・リーサ・スロイエギン／絵
- 福音館書店／出版
- ◇愛らしいちびフクロウと自然の描写が美しく、心地よい会話にひきこまれる冒険物語。



◎もし図書館で借りた本が破れたときは…

本修理用のテープなどで補修しますのでそのままの状態でお持ちになり、職員にお申し出ください。ご自分で修理はしないでください。

中央図書館
☎ 955-0076
FAX 955-0083

赤坂図書館
☎ 957-2212
FAX 957-9450

熊山図書館
☎ 995-1273
FAX 995-3823

吉井図書館
☎ 954-9200
FAX 954-9201

★電話をおかけの際は、番号のお間違いのないようお願いをください。

利用案内

3月の図書館カレンダー

日	月	火	水	木	金	土
	1	2	3	4	5	6
7	8	9	10	11	12	13
14	15	16	17	18	19	20
21	22	23	24	25	26	27
28	29	30	31			

■ 赤磐市内全図書館休館日

★開館時間 10:00～18:00
(中央図書館のみ木曜日は20:00まで開館)

★はじめて本をかりるとき…
「利用者登録申込書」に記入し、図書館利用者カードをつくってください(免許証・保険証など住所・氏名が確認できるものをお持ちください)。
※小学生以下は、保護者が申請してください。

公の施設見直しの 取り組み状況

赤磐市公の施設については、その管理運営費が市の財政を圧迫しているため、平成二十一年一月赤磐市行財政改革審議会から、官民の役割分担という観点に基づいた各施設の見直しの方向性についての提言を受け、各施設担当部署で取り組みを進めているところです。

この取り組みについて平成二十一年十二月現在の進捗よく状況を確認し、次のとおり取りまとめました。なお取り組みの方向は慎重に判断する必要がありますため検討中のものもありますが、それらについては速やかに方向性を定め、取り組みを進めていく予定です。

- 提言のとおり実施済み（提言に沿った取り組みが完了しているもの）…九施設
- 提言の方向で関係団体了承済み（すでに関係団体との協議を済ませ、事務手続きを進めているもの）…四施設
- 提言の方向で関係団体と協議中（地元地区等関係団体と協議しているもの）…十一施設
- 提言どおりに取り組む方向（担当

当部署で提言に沿った方向で進めることとしたもの）…百三十施設

- 存続の方向で運営方法を検討中（閉鎖等の提言に対して異なる方向で進めることとしたもの）…一施設
- 取り組みの方向を検討中（取り組みの方向を検討中のもの）…三十四施設

◇ 合 計：百八十九施設

施設ごとの取り組み状況については、市ホームページに掲載します。また、本庁行政改革推進室と各支所市民生活課（総務係）でもご覧いただけます。

■ 問い合わせ先

- 本庁行政改革推進室
☎(955)1745
- （各施設の取り組みに関する問い合わせは、各施設担当部署）

事業系一般廃棄物などの 処理手数料を変更

四月一日より事業系一般廃棄物および併せ産業廃棄物処理手数料が、現行の十_キ百円から百三十円に改定されます。

これは、廃棄物などの処理にかかる経費負担の適正化、減量および排出抑制など近隣市の状況なども踏まえた結果、廃棄物減量等推進審議会の答申を受け、議会で議決されたことによるものです。

■ 問い合わせ先

- 本庁環境課
☎(955)5347

平成二十二年度の税

来月から平成二十二年度を迎えます。

平成二十二年度は次のとおり納税通知書を発送しますので、納期限内納付をよろしく願います。

- ▼ 固定資産税・軽自動車税：五月中旬
- ▼ 市県民税・国民健康保険税：六月中旬

新年度を迎える前に、平成二十一年度の税金の納め忘れがないか、今一度、お手元の納税通知書などをご確認ください。

「口座振替」をご利用になると、納期限日ごとに指定の口座から自動的に振り替えをさせていただきますので、納付のため金融機関や市役所・支所な

どに行く手間も省けて、大変便利です。

現在、納付書で納付をしておられる人で、口座振り替えへの変更を希望される場合は、「口座振替依頼書」に記入・押印の上、ご利用の金融機関各支店にご提出ください。「口座振替依頼書」は、本庁・各支所・市内の取扱金融機関各支店に備え付けてあります。

なお、お申し込みから実際に振り替えが開始されるまでには、一か月から二カ月を要しますので、あらかじめご了承ください。

また、口座の変更、口座振り替えの取りやめなどは、その都度お届ける必要がありますのでご注意ください。

■ 取扱金融機関

中国銀行・トマト銀行・おかやま信用金庫・日生信用金庫・備前信用金庫・岡山東農協・ゆうちょ銀行（順不同）

■ 問い合わせ先

- 本庁税務課
☎(955)0951
- 赤坂支所市民生活課
☎(957)4821
- 熊山支所市民生活課
☎(995)1214
- 吉井支所市民生活課
☎(954)1183

赤磐市の人事行政の運営

■部門別職員数の状況

(各年4月1日現在)

部門	区分	職員数(人)					対前年増減数(人)				
		平成17	平成18	平成19	平成20	平成21	平成17	平成18	平成19	平成20	平成21
一般行政	議会	5	5	5	5	5	△3				
	総務	107	91	88	89	95	7	△16	△3	1	6
	税務	24	25	24	23	22	△5	1	△1	△1	△1
	民生	77	81	65	65	60	1	4	△16		△5
	衛生	41	42	44	46	43	2	1	2	2	△3
	農林水産	30	31	26	25	24	2	1	△5	△1	△1
	商工	1	1	2	2	2			1		
	土木	29	31	27	25	27	△3	2	△4	△2	2
	小計	314	307	281	280	278	1	△7	△26	△1	△2
教育	118	119	124	120	119	△18	1	5	△4	△1	
消防	68	69	80	79	80	△1	1	11	△1	1	
公営企業等	病院	42	41	38	41	43	△2	△1	△3	3	2
	水道	19	20	19	16	15		1	△1	△3	△1
企業等	下水道	25	24	25	18	15	5	△1	1	△7	△3
	その他	13	13	28	26	24	△10		15	△2	△2
小計	99	98	110	101	97	△7	△1	12	△9	△4	
合計		599	593	595	580	574	△25	△6	2	△15	△6

※職員数は、一般職に属する職員数です。

※消防部門の平成18年以前の職員数は、現在の赤磐市域に従事していた当時の赤磐消防組合の職員数を計上しています。

■勤務時間の状況(平成21年4月1日現在)

1週間の正規の勤務時間	1日の正規の勤務時間	勤務時間の開始時刻	勤務時間の終了時刻	休憩時間
40時間	8時間	8時30分	17時30分	1時間

※職場により異なる場合があります。

■休暇などの取得状況(平成20年4月1日～平成21年3月31日)

年次有給休暇(平均取得日数)	介護休暇	育児休業	部分休業
9.4日	1人	7人	2人

※年次有給休暇は、暦年(平成20年)で集計しています。

※育児休業は、3歳に満たない子を養育するため、子が3歳に達する日までを限度として、休業することができる制度であり、育児休業期間中は給与は支給されません。

※部分休業は、小学校就学の始期に達するまでの子を養育するため、1日の勤務時間の一部(2時間以内)について勤務しないことができる制度であり、部分休業期間中は給与は減額されます。

■職員の分限および懲戒処分の状況

①分限処分の状況(平成20年4月1日～平成21年3月31日)

免職	降任	休職	降給	合計
0人	0人	2人	0人	2人

②懲戒処分の状況(平成20年4月1日～平成21年3月31日)

免職	停職	減給	戒告	合計
0人	0人	1人	3人	4人

■ 人件費の状況(普通会計決算)

区 分	住民基本台帳人口 (平成20年度末)	歳出額 (A)	実質収支	人件費 (B)	人件費率 (B/A)	〈参考〉 平成19年度の 人件費率
平成20年度	44,936人	17,494,628千円	620,204千円	4,153,436千円	23.7%	22.8%

■ 職員給与費の状況(普通会計決算)

区 分	職員数 (A)	給 与 費				一人当たり 給与費 (B/A)
		給 料	職員手当	期末・勤勉手当	計(B)	
平成20年度	476人	1,766,142千円	273,099千円	741,646千円	2,780,887千円	5,842千円

※職員手当には退職手当を含みません。

※職員数は、平成20年4月1日現在の人数です。

■ ラスパイレス指数の状況(各年4月1日現在)

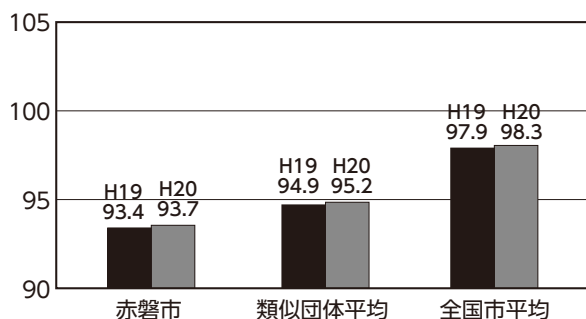

※ラスパイレス指数とは、国家公務員の給与水準を100とした場合の地方公務員の給与水準を示す指数です。

※類似団体平均とは、人口規模、産業構造が類似している団体のラスパイレス指数を単純平均したものです。

■ 一般行政職員の平均年齢、平均給料月額および平均給与月額の状況(平成21年4月1日現在)

区 分	平均年齢	平均給料月額	平均給与月額	平均給与月額(国ベース)
赤磐市	43.1歳	323,291円	370,092円	352,422円
国	41.5歳	325,521円	—	391,770円

■ 職員の初任給の状況(平成21年4月1日現在)

区 分	赤磐市	国	
一般行政職	大学卒	172,200円	172,200円
	高校卒	140,100円	140,100円
技能労務職	高校卒	137,200円	—
	中学卒	125,400円	—

■ 特別職の報酬等の状況(平成21年4月1日現在)

区 分		給 料 月 額 等	
給 料	市 長	890,000円	
	副市長	700,000円	
報 酬	議 長	455,000円	
	副議長	380,000円	
	議 員	350,000円	
期 末 手 当	市 長 副市長	(平成20年度支給割合) 3.35 (加算措置の状況) 25%+15%加算	
	議 長 副議長 議 員	(平成20年度支給割合) 3.35 (加算措置の状況) 15%加算	
退 職 手 当	市 長	(算定方式)	(支給時期)
	副市長	退職前12カ月の給料月額の平均額 × 50%/100 × 年数	任期ごと
		退職前12カ月の給料月額の平均額 × 30%/100 × 年数	任期ごと

※詳しい内容は、赤磐市ホームページをご覧ください



暮るしのかじりぞき

平成22年
3月

㊤=休日当番医(窓口受付 9:00～17:00) ㊦=他赤磐医師会管内の岡山市東区瀬戸町地域の休日当番医です ㊧=桜が丘いきいき交流センター・山陽郷土資料館休館日
※3月14日の赤磐医師会病院の当番日は原則として小児科診療のみとなります。 ※休日当番医については2月10日現在のものです。受診される場合は、あらかじめ確認してください。

Sunday 日	Monday 月	Tuesday 火	Wednesday 水	Thursday 木	Friday 金	Saturday 土
2/28	1	2	3	4	5	6
<ul style="list-style-type: none"> ㊤片山医院 ☎086-229-2166 ㊤井上内科 ☎954-1902 ㊤うえおか内科医院 ☎952-5665 	<ul style="list-style-type: none"> ●消費生活相談 10:00～16:00 (本庁1階第2会議室) ㊦山陽郷土資料館 	<ul style="list-style-type: none"> ●1歳6カ月児健診 受付時間12:45～13:15 (山陽保健センター) 	<ul style="list-style-type: none"> ●絵本はとむだち [10・17・24・31日も開催] 10:30～(中央図書館) ㊧桜が丘いきいき交流センター 	<ul style="list-style-type: none"> ●1歳6カ月児健診 受付時間12:45～13:00 (吉井保健センター) ●3歳児健診 受付時間13:00～13:15 (吉井保健センター) ●赤坂支所育児相談 受付時間10:00～11:00 (赤坂健康管理センター) 	<ul style="list-style-type: none"> ●無料法律相談(要予約) 13:00～16:00 (産業会館2階ふさと交流室) ●なやみごと(人権)・行政相談 10:00～12:00 (熊山支所2階第1会議室) 	<ul style="list-style-type: none"> ●山陽公民館まつり 10:00～16:00(山陽公民館) ●星空講座無料観望会[M78星雲] 18:00～21:00(竜天文台公働) ●キッズ・アップラジ作品展(7日も開催) 10:00～15:00(恒岡公民館) ●ゾウの会のおはなし会 [13・27日、4月3日も開催] 11:00～(赤坂図書館) ●おはなしかい [13・20・27日、4月3日も開催] 10:30～(中央図書館)
7	8	9	10	11	12	13
<ul style="list-style-type: none"> ●おはなしかい 14:00～(中央図書館) ●山陽公民館まつり 10:00～16:00 (山陽公民館) ㊤那須眼科 ☎955-8980 ㊤桜井内科 ☎957-3012 ㊤岡山県脳神経外科東備クリニック ☎952-5252 	<ul style="list-style-type: none"> ●消費生活相談 10:00～16:00 (本庁1階第2会議室) ㊦山陽郷土資料館 	<ul style="list-style-type: none"> ●乳児健診 受付時間12:45～13:15 (山陽保健センター) 	<ul style="list-style-type: none"> ●交通安全日 ●2歳6カ月児歯科健診 受付時間12:45～13:15 (山陽保健センター) ●たんぽぽの会(24日も開催) 10:00～11:00(赤坂公民館) ●なやみごと(人権)・行政相談 13:00～16:00 (産業会館2階ふさと交流室) ㊧桜が丘いきいき交流センター 	<ul style="list-style-type: none"> ●母親学級 9:30～11:30 (赤坂健康管理センター) 	<ul style="list-style-type: none"> ●犯罪ゼロの日 ●育児相談 受付時間9:45～10:30 (山陽保健センター) 	<ul style="list-style-type: none"> ●おはなし会 14:00～(吉井図書館)
14	15	16	17	18	19	20
<ul style="list-style-type: none"> ●西山公民館まつり 9:00～16:00(西山公民館) ㊤赤磐医師会病院(小児科診療) ☎955-6688 ㊤越宗医院 ☎957-3035 ㊤船木医院 ☎952-0205 	<ul style="list-style-type: none"> ●消費生活相談 10:00～16:00 (本庁1階第2会議室) ㊦山陽郷土資料館 	<ul style="list-style-type: none"> ●無料法律相談(要予約) 10:00～15:00 (吉井会館農事実習室) ●なやみごと(人権)・行政相談 13:00～15:00 (吉井会館農事実習室) ㊧桜が丘いきいき交流センター 	<ul style="list-style-type: none"> ●3歳児健診 受付時間12:45～13:15 (山陽保健センター) 	<ul style="list-style-type: none"> ●リサイクルブックフェア [～21日](中央図書館) 	<ul style="list-style-type: none"> ●おはなしのおへや 11:00～(熊山図書館) ●きらり☆あたい～こども版 14:00～(中央図書館) 	

このページは外してご利用ください。

<p>21</p> <ul style="list-style-type: none"> ●民話の寺小屋 14:00～(中央図書館) ●第5回赤磐市消防団 消防操法訓練大会 8:30～(赤坂ファミリー公園) 	<p>22</p> <ul style="list-style-type: none"> Ⓜ山陽郷土資料館 Ⓜふよう内科クリニック ☎955-7110 Ⓜ佐伯北診療所 ☎954-2032 Ⓜ若藤胃腸科外科歯科クリニック ☎952-1166 	<p>23</p> <ul style="list-style-type: none"> ●消費生活相談 10:00～16:00 (本庁1階第2会議室) 	<p>24</p> <ul style="list-style-type: none"> Ⓜ桜が丘いきいき交流センター 	<p>25</p> <ul style="list-style-type: none"> ●交通安全日 ●母親学級 9:30～11:30 (赤坂健康管理センター) 	<p>26</p> <ul style="list-style-type: none"> ●無料法律相談(要予約) 13:00～16:00 (産業会館2階ふるさと交流室) ●なやみごと(人権・行政相談 10:00～12:00 (熊山支所2階第1会議室) 	<p>27</p> <ul style="list-style-type: none"> ●アニメ映画会 14:00～(吉井図書館) ●お笑い赤坂亭定期寄席 19:00～20:00 (お笑い赤坂亭)
<p>28</p> <ul style="list-style-type: none"> ●定期救急講習会 9:00～12:00 (赤磐市消防本部北出張所) 	<p>29</p> <ul style="list-style-type: none"> ●消費生活相談 10:00～16:00 (本庁1階第2会議室) ●こども映画館 10:00～11:30 (赤坂健康管理センター) 	<p>30</p>	<p>31</p>	<p>4/1</p>	<p>4/2</p>	<p>★3月の保険料を 期限内に納めましょう</p> <ul style="list-style-type: none"> ●介護保険料(普通徴収) ……………10期 ●後期高齢者医療保険料 ……………9期 <p>3月31日まで</p>

スポーツ施設月間スケジュール

○屋内フェール一般開放 ●屋内フェール一般開放・水中健康教室 ★トレーニングルーム初心者講習

3月	1	2	3	4	5	6	7	8	9	10	11	12	13	14	15	16	17	18	19	20	21	22	23	24	25	26	27	28	29	30	31
	山陽ふれあい公園	休館日	休館日	休館日	休館日	休館日	休館日	休館日	休館日	休館日	休館日	休館日	休館日	休館日	休館日	休館日	休館日	休館日	休館日	休館日	休館日	休館日	休館日	休館日	休館日	休館日	休館日	休館日	休館日	休館日	休館日
トレーニングルーム	休館日	休館日	休館日	休館日	休館日	休館日	休館日	休館日	休館日	休館日	休館日	休館日	休館日	休館日	休館日	休館日	休館日	休館日	休館日	休館日	休館日	休館日	休館日	休館日	休館日	休館日	休館日	休館日	休館日	休館日	
屋内フェール	○	○	○	○	○	○	○	○	○	●	○	○	○	○	○	○	○	○	○	○	○	○	○	○	○	○	○	○	○	○	
吉井海洋センター	休館日	休館日	休館日	休館日	休館日	休館日	休館日	休館日	休館日	休館日	休館日	休館日	休館日	休館日	休館日	休館日	休館日	休館日	休館日	休館日	休館日	休館日	休館日	休館日	休館日	休館日	休館日	休館日	休館日	休館日	

山陽ふれあい公園(☎955-4432)

〈開園時間〉
9:00～21:00(日曜日・祝日は17:00まで)
※トレーニングルームは、開園時間内でも利用できません。

〈利用料金〉
○フェール 高校生以上…400円/中学生以下…200円 ○トレーニングルーム…300円
※トレーニングルームのご利用は高校生以上で初心者講習修了者に限りです。初心者講習は★印に行っています。電話予約が必要です。受講料400円/再受講料300円。日曜日14:00～、金曜日18:30～)

吉井B&G海洋センター(☎954-2323)

〈開園時間〉
9:00～21:00(日曜日・祝日は17:00まで)
※トレーニングルームは、開園時間内でも利用できません。

〈利用料金〉
○フェールは11月～3月までお休みします。
○トレーニングルーム…100円
※トレーニングルームのご利用は高校生以上です。

施設紹介 赤磐市吉井B&G海洋センター トレーニングルーム

施設の利用は、高校生以上、筋力トレーニングの機械が皆様をお待ちしています。

- ◆ご利用料金/1人1回…100円
- ◆ご利用時間
平日・土曜…9:00～21:00
日曜・祝日…9:00～17:00
- ◆休館日/月曜・火曜



開園時間 利用料金

○フェール 高校生以上…400円/中学生以下…200円 ○トレーニングルーム…300円
※トレーニングルームのご利用は高校生以上で初心者講習修了者に限りです。初心者講習は★印に行っています。電話予約が必要です。受講料400円/再受講料300円。日曜日14:00～、金曜日18:30～)

○フェールは11月～3月までお休みします。
○トレーニングルーム…100円
※トレーニングルームのご利用は高校生以上です。

狂犬病予防注射と犬の登録

日本には「狂犬病予防法」という法律があります。これは狂犬病の発生を予防するために毎年一回の予防注射と犬の登録を義務づけたものです。以下のとおり正しく手続きをしましょう！

狂犬病予防注射



- ① 最寄りの動物病院などで狂犬病の予防注射を毎年一回受けましょう。
- ※四月に赤磐市でも下記の日程(表2)で集合注射を行っていますのでご利用ください。

② 狂犬病予防注射済票の交付を受けましょう。

※赤磐市の集合注射または下の動物病院(表1)で注射された場合は狂犬病予防注射済票をお渡しできますが、それ以外の動物病院で注射された場合は狂

犬病予防注射済票が交付されませんので動物病院で発行される狂犬病予防注射済証を持って本庁・各支所またはいきいき交流センターで交付を受けてください。また、当該年度の狂犬病予防注射済票をなくした場合、再交付が可能です。(再交付には費用がかかります)

交付手続きに必要なもの
 ○ 動物病院で発行される狂犬病予防注射済証
 ○ 交付手数料
 五百五十円(再交付手数料三百四十円)



狂犬病予防注射済票

③ 狂犬病予防注射済票を犬に付けましょう。

※参考写真のように犬の首輪に付けましょう

犬の登録



① 新しく犬の飼主になる場合、飼主になってから三十日以内(生後九十日以内の子犬の場合、生後九十日を経過してから三十日以内)に本庁・各支所、いきいき交流センターまたは左の動物病院(表1)で犬の登録をしましょう。登録されると犬鑑札が交付されます。

登録手続きに必要なもの
 ○ 登録手数料二千円(再交付手数料千六百元)

※犬鑑札はその犬にとつての戸籍であり住民票でもありませんので大切にしましょう。

平成二十二年 赤磐市狂犬病予防注射日程(表2)

日	地域	時間	場所
4月17日(土)	熊	13時20分～13時30分	野間公民館
	山	13時10分	弥上公民館
4月11日(日)	山	10時10分	勢力生活改善センター
	陽	10時20分	千躰生活改善センター
	熊	10時45分	釣井コミュニティハウス
	山	11時15分	約井コミュニティハウス
	山	15時55分	桜が丘東1丁目公園(花の公園)
	陽	15時55分	桜が丘東1丁目公園(星の公園)
	熊	15時35分	桜が丘東2丁目グランド
	山	15時05分	桜が丘東4丁目集会所
	山	14時40分	桜が丘東6丁目集会所
	陽	14時10分	桜が丘西10丁目集会所
	熊	14時40分	桜が丘西9丁目集会所
	山	13時40分	桜が丘西8丁目集会所
	山	11時40分	桜が丘西7丁目集会所
	陽	11時10分	桜が丘西5丁目集会所
4月4日(日)	山	10時30分	桜が丘西6丁目集会所
	陽	10時30分	桜が丘西5丁目集会所
	山	15時15分	神田共選場
	陽	14時40分	旧鳥中分園前
	山	14時20分	西山団地コミュニティハウス
	陽	13時40分	西山公民館
	山	13時20分	上仁保コミュニティハウス
	陽	13時10分	熊崎コミュニティハウス
	山	11時30分	河本コミュニティハウス
	陽	11時20分	立川コミュニティハウス
	山	10時40分	穂崎消防機庫前
	陽	10時10分	高月公民館
	山	9時50分	和田多目的集会所前
	陽	9時30分	馬屋旧高月村役場前
4月3日(土)	山	15時10分	赤磐市役所
	陽	14時50分	沼田コミュニティハウス(高陽台)
	山	14時30分	斎富消防機庫
	陽	14時10分	中島口旧県道
	山	13時40分	正崎コミュニティハウス
	陽	13時20分	鴨前多目的集会所
	山	12時	山陽4丁目集会所
	陽	11時30分	山陽5丁目集会所
	山	11時11時20分	山陽3丁目集会所
	陽	10時30分	山陽公民館

※引越しなどで住所が変更になる場合、飼主が変更になる場合や飼い犬が亡くなった場合も三十日以内に届け出が必要です。また、犬鑑札をなくした場合、再交付が可能です(再交付には費用がかかります)。

②犬鑑札を犬に付けましょう。
※参考写真のように犬の首輪に付けましょう。



犬鑑札

第00000号
赤磐市
岡山県

犬鑑札



※参考写真

対象

生後九十一日以上の犬



料金



○新規登録料金
三千円

○狂犬病予防注射料金
二千八百円(注射二千二百五十円 + 注射済票交付五百五十円)

○注射済票のみ
五百五十円(注射済証を持参してください)

※犬の登録をされている人には、はがきを送付しますので、当日ははがきを持って来てください。

※当日は釣り銭の必要がないようにご協力をお願いします。
※会場での飼犬のふんは飼主で処理してください。

●犬の登録および狂犬病予防注射済票をお渡しできる動物病院〈表1〉

動物病院名	住所	連絡先
山陽動物医療センター	赤磐市河本357-1	955-1543
ふじおか獣医科医院	赤磐市桜が丘西8-25-11	956-0653
桜が丘往診動物医院	赤磐市桜が丘西4-5-14	955-2813
備前動物病院	備前市畠田238-1	0869-66-8541

【問い合わせ先】
○本庁環境課
☎(955)53347
○赤坂支所市民生活課
☎(957)48823
○熊山支所市民生活課
☎(995)12114
○吉井支所市民生活課
☎(954)11833

4月25日(日)				4月24日(土)				4月18日(日)				4月17日(土)																																
赤坂・山陽				吉井				吉井				熊山																																
16時~16時20分	15時20分~15時40分	14時50分~15時10分	14時20分~14時40分	13時50分~14時10分	13時20分~13時40分	12時50分~13時10分	12時20分~12時40分	11時50分~12時10分	11時20分~11時40分	10時50分~11時10分	10時20分~10時40分	9時50分~10時10分	16時15分~16時30分	15時50分~16時05分	15時25分~15時40分	14時55分~15時10分	14時20分~14時35分	13時40分~13時50分																										
赤磐市役所	東郷部公民館	今井公民館	多賀公民館	正満寺	惣分会館	笹岡公民館	小原多目的集会所	山口公民館	由津里公民館	西窪田多目的集会所	東窪田多目的集会所	町刈田コミュニティハウス	赤磐市赤坂支所	平山コミュニティハウス	八島コミュニティハウス	吉井きのこ館	佐伯北簡易郵便局前	戸津野公民館	中勢実公民館	仁堀東区民館	仁堀西コミュニティハウス	小鎌上コミュニティハウス	布都美簡易郵便局前	布都美研修センター	仁美農村振興センター	稲時コミュニティハウス	福田公民館	文化会館	吉井児童館	周匝会館	草生コミュニティハウス	黒本コミュニティハウス	是里選果場	滝山公民館	中山公民館	山方研修センター	赤磐市熊山支所	吉原公民館	沢原公民館	旧あかいわ農協小野田支店	岡公民館	可真下一支部公民館	稗田公民館	岡山東農協可真支店

健康福祉

■がん検診

市では、次のとおり検診を実施します。詳しい日程については、『けんこうカレンダー』を四月に配布しますので、ご覧ください。

また、四月上旬に、**胃がん検診・大腸がん検診・肺がん**と**結核検診・子宮がん検診・乳がん(視触診)検診**の受診票兼問診票を市の検診対象者に郵送します。

大腸がん検診の検査セットは胃がん検診会場でお渡しします。希望される人(代理の人でも可)は、胃がん検診会場で検査セットをもらってください。

喀たん検査・前立腺がん検査・乳がん(マンモグラフィ)検診・肝炎ウイルス検査

情報ボックス内でお知らせする市役所関係の電話番号は下記のとおりです。

- 電話番号一覧
[本庁代表] ☎955-1111
- 総務課
☎955-4782
- 市民課人権・男女共同参画係
☎955-1114
- 協働推進室
☎955-4783
- 環境課
☎955-5347
- 健康増進課
☎955-1117
- 社会福祉課
☎955-1115
[赤坂支所代表] ☎957-2222
- 市民生活課
☎957-4821
- 健康福祉課
☎957-4822
[熊山支所代表] ☎995-1211
- 市民生活課
☎995-1214
- 健康福祉課
☎995-1293
[吉井支所代表] ☎954-1111
- 市民生活課
☎954-1183
- 健康福祉課
☎954-1374
[教育委員会]
- 教育総務課
☎955-6807
- 吉井公民館
☎954-1379
[消防本部] ☎955-2244
- 警防課救急係
☎955-2254
- 消防署予防係
☎955-2287

は、受診票などの事前配布はありません。直接検診会場で、問診票を記入し、受診してください。

なお、受診票兼問診票が届かなかつた人でも検診対象の条件に合えば受診できます。当日検診会場へ直接お越しください。

問い合わせ先

- 本庁健康増進課
- 各支所健康福祉課保健係

『守ろうよ未来を見つめる
小さなひとみ』
**児童虐待をみんなで
防止しましょう**

児童虐待が疑われるような子どもを発見したら、児童相談所または社会福祉課子育て支援係へご連絡ください。

児童虐待は、子どもの成

■各検診内容および対象年齢

検診名	実施時期	対象年齢	自己負担額	検診内容	備考
胃がん検診	4月～6月	40歳以上	900円	バリウムによるレントゲン撮影(胃透視)	
子宮がん検診	5月～7月	20歳以上女性	500円	子宮頸部細胞診、視診	
乳がん検診	7月～10月	30歳以上女性	500円	医師による視触診	市で実施する視触診検査(平成22年度)を受診した人
	7月～10月	40歳代女性	1,000円	マンモグラフィ(レントゲン2方向)検査	
		50歳以上女性	500円	マンモグラフィ(レントゲン1方向)検査	
	7月～10月	40歳代女性	2,000円	医師による視触診とマンモグラフィ(レントゲン2方向)検査《併用》	
50歳以上女性		1,500円	医師による視触診とマンモグラフィ(レントゲン1方向)検査《併用》		
肺がん検診	8月～10月	40歳以上	無料	胸部レントゲン間接撮影	65歳以上の人は結核検診と同時に実施
			500円	喀たん検査(たん中のがん細胞の検査)	
結核検診		65歳以上	無料	胸部レントゲン間接撮影	
大腸がん検診	8月～9月	40歳以上	500円	検便(2日分)による潜血反応検査	胃がん健診会場で「検査セット」をお渡しします。7月以降は担当課窓口でお渡しします。
前立腺がん検診	10月～11月	50歳以上男性	700円	血液検査(PSA値測定)	

※検診対象年齢は、年度末(平成23年3月31日付)年齢です。

※平成22年度中(平成23年3月31日まで)に70歳以上になる人は無料です。

※肝炎ウイルス検査[血液検査](40歳または41歳以上の人でこの検査を受けたことのない人)は、10月～11月ごろ実施します。

長に深刻な影響を及ぼすだけでなく、時には命に関わることもあります。

子どもの成長を温かく見守り、支援することは社会全体の責任であることを自覚し、それぞれの立場で子どもへの虐待をなくしていきましょ。

児童虐待には次のようなものがあります。

- ①身体的虐待
- ②性的虐待
- ③ネグレクト(保護の怠慢・拒否)
- ④心理的虐待

相談窓口

- 社会福祉課子育て支援係
 - 岡山県中央児童相談所
- ☎086(235)4152

各種手当

◎児童扶養手当

～母子家庭のために～

対象者

日本国内に住所があり、次のいずれかに該当する児童(十八歳に達する日以後の最初の三月三十一日までの間にある人または二十歳未

満で障害のある人)を監護または養育しているときに、母または養育者に支給されます。

①父母が婚姻を解消した児童

②父が死亡した児童

③父が重度の障害にある児童

④母が婚姻によらないで出産した児童など

ただし、母が公的年金を受給している場合や、児童が児童福祉施設に入所している場合など手当を受けられない場合があります。また、母および同居の扶養義務者の前年の所得による支給の制限があります。

支給額(月額)

四万七千七百二十円(児童一人で全額支給の場合。児童二人目は五千円、三人目以降は三千円加算されます)

◎特別児童扶養手当

対象者

二十歳未満の身体、知的または精神に障害のある児童を家庭で監護している父

母などに支給されます。ただし、次のいずれかに

該当する場合は、手当の支給を受けられません。

①児童が児童入所施設などに入所しているとき

②児童が障害を事由とする年金を受けているとき

③児童を監護している人の前年の所得が一定額以上のとき

支給額(月額)

重度／五万七千五百円
中度／三万三千八百円

◎赤磐市特定疾患援護費

対象者

赤磐市に二年以上住所を有し居住している人で、次に該当する人

①特定疾患医療受給者証※または小児慢性特定疾患治療受診券の交付を受けている人(生活保護世帯

などに属する人について、医師の診断書による)

②人工透析治療を受けている腎不全患者

※平成二十一年十月二十日より新たに十一疾患が追加されています。詳しくは岡山県ホームページなどでご確認ください。

支給額(年額) 六万円

申請に必要なもの

①特定疾患医療受給者証、小児慢性特定疾患治療受診券または人工透析治療の受診が分かるもの(人工透析受療証など)

②印鑑

③振込口座の分かるもの(通帳など)

※受給中の人の申請手続きは必要ありません。

◎赤磐市障害年金

身体障害者手帳一級から三級所持者、療育手帳所持者で、本市に一年以上住所を有し、かつ、居住している人に支給されます。

ただし、公的年金等受給者(支給停止中の人も含む)および施設入所者は除きます。

※公的年金等とは

各種公的年金(障害を起因とするものを含む)、児童扶養手当、特別児童扶養手当、特別障害者手当、障害児福祉手当および赤磐市特定疾患援護費です。

支給額(年額) 四万二千円

申請に必要なもの

①印鑑

②身体障害者手帳または療育手帳

③振込口座(郵便局以外)のわかるもの(本人のもの)

問い合わせ先・受付場所

- 本庁社会福祉課
- 各支所健康福祉課

募 集

救命講習へ参加しませんか？
救命の主役はあなたです！

大切な人・大切な命を守るために、適切な応急手当ができるようになりませんか。年齢・性別は問いません。奮っての受講をお待ちしています。

日 三月二十八日(日)

午前九時～正午

場 所

赤磐市消防署北出張所会議室

受講人数 十人程度

申込期限 三月十五日(月)

参加費用 無料

問い合わせ先

○消防本部警防課救急係

※市役所関係の問い合わせ先などの電話番号は、二十ページ右端の電話番号一覧をご覧ください。

いっしょにすすめませんか？ 男女共同参画

赤磐市男女共同参画団体ネットワークは、男女共同参画社会づくりに向けた活動を行っている団体・グループのネットワークです。

登録団体の相互交流や自主活動のほか、男女が互いの人権を尊重しつつ、あらゆる分野で、その個性と能力が発揮することができる社会づくりを目指して活動しています。

そんな活動にあなたも参加してみませんか。

対象

市内に活動拠点を置く団体・グループ(営利・宗教・政治活動を目的とする団体・グループは除く)

会費 一団体：年額千円

申込締め切り日

四月二十三日(金)

申込方法

本庁市民課・各支所市民生活課に備え付けの登録用紙を直接、または郵送で提出してください。

※登録用紙は、市ホームページからもダウンロード

問い合わせ・申し込み先

○本庁市民課

人権 男女共同参画係

■臨時職員の登録のご案内

市、市教育委員会では、臨時職員の登録を行い、登録者の中から必要に応じて採用する制度をとっています。登録を希望される人は、次の要領でお申し込みください。

資格

高等学校卒業程度以上の学力を有する人

勤務内容・職種

一般事務など

勤務時間

午前八時三十分～午後五時三十分(職種により多少異なります)

勤務場所

本庁、各支所そのほか出先機関、教育委員会事務局など

時給

事務職七百十円など(職種、勤務形態により異なります)

登録有効期限

平成二十三年二月末まで

申込方法

市販の履歴書に必要事項を記入の上、写真をはって本庁総務課、各支所市民生活課または市教育委員会教育総務課へ提出してください。

受付期間

十二月二十八日まで随時受け付けています。

そのほか

登録した場合でも必要とする業務がなければ採用はありません。また、採用の時期、期間、勤務場所は未定ですのでご了承ください。

問い合わせ先

○本庁総務課

○教育委員会教育総務課

お知らせ

『春の火災予防運動』
始まる！

三月一日(月)から全国一斉に平成二十二年春の火災予防運動が実施されます。各

会 撮 影 会 天 体 写 真 天 文 台 天 天 天

竜天天文台最大の400mm望遠鏡を用いて本格的に天体写真を撮ってみましょう！
一眼レフカメラなどの機材がない人は無料で貸し出します。予定日・予備日ともに月が撮影できます。
手順は職員がご案内しますので初めての人もお気軽にお申し込みください。

●日 時 / 3月22日(月・祝) 午後6時～8時

※荒天時は28日(日) 午後6時～8時
この日も荒天なら中止または参加者と相談

●場 所 / 竜天天文台 ●対 象 / 一般

●募集人数 / 5組程度(カメラの数が5台程度のため)

●募集期間 / 3月1日(月)～先着順

●参加費 / 無料(フィルム代などは各自負担)

●申し込み先 / 吉井公民館
(平日…午前8時30分～午後5時30分)



行事日程は次のとおりです。

◎第四回防火ふれあい太鼓

とよた保育園の園児たちの魂のこもった演奏をぜひ見にきてください。

日時 二月二十二日(火)

午前十時二十分～

場所

豊田小学校グラウンド

◎移動防火相談所

今回は、ジュンテンドー吉井店とAコープくまやま店のご協力により移動防火相談所を開設します。住宅用火災警報器の説明や防火相談を行います。ぜひお越しください。

〈ジュンテンドー吉井店〉

日時

二月二十四日(水)、二十五日(木)

午前十時～正午

〈Aコープくまやま店〉

日時 二月二十六日(金)

午前十時～正午

◎『防火みこし』現わる！

火災予防運動に先立ち、『防火みこし』と題し、消防士自らみこしを担ぎ、地域の子どもたちと防火意識

の高揚を願い練り歩きます。ぜひご覧ください。

日時 二月二十八日(日)

午前九時三十分～

問い合わせ先

○赤磐市消防署予防係

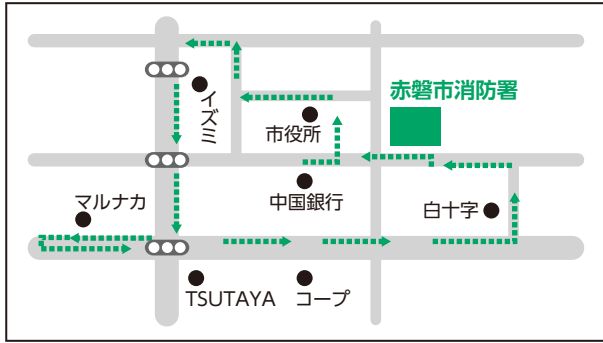

消費者ホットライン

～二月十二日から開始～

消費生活でのトラブルの際に、消費者ホットラインに電話をかけると、原則毎日(年末年始を除く)消費生活相談窓口へ接続します。

消費者ホットライン電話番号

0570(0)64(3)70

○平日(午前九時～午後五時)：本庁協働推進室に接続します。

○土曜・日曜・午前九時～午後五時)：岡山県消費生活センターに接続します。

○祝日(午前十時～午後四時)：国民生活センターに接続します。

ご注意

○通話料がかかります。

○消費者ホットラインに電話をかけると、ガイダンスが流れます。お住まいの郵便番号などを入力することで市役所の消費生活相談窓口につながります。

○IP電話などの一部の電話ではご利用できません。

問い合わせ先

○本庁協働推進室

消費のアドバイス vol.2

「海外宝くじ」当選通知

相談内容

先日、カナダから当選金支払い通知と印字されたダイレクトメールが届きました。開封してみると宝くじの当選金七百万円を受け取る権利を獲得しているので、手続きのために手数料の二万円をクレジットで決済するようにと書かれていました。

応募した覚えはないのですが、信用してもいいのでしょうか？

アドバイス

海外宝くじに係る相談の多くは、海外から多額の賞金を約束するダイレクトメールが届き、賞金受け取りのために申込金が必要であると記載されているが、どうしたらいいかという内容です。最初は半信半疑で支払ったところ、その後も同じようなダイレクトメールが何十通も届き、費用を請求されるままに次々と支払ったが、一向に当選金はもらえなかったといった被害も報告され

ています。

冷静に考えれば

応募していない宝くじが当選することなどありえないとわかりますが、業者は「もしかして」という期待を抱かせようと巧妙な文面で誘い込んでくるようです。このような海外宝くじに一度申し込むと他社からも次々と同様のダイレクトメールが届くことが多く、個人情報流出が疑われます。

さらに、クレジット番号などを不正に使用され被害回復が困難となるケースもあり、安易な申し込みはとても危険です。被害に遭わないためには、海外宝くじのダイレクトメールが届いたとしても、無視することです。また、これらの被害は高齢者に多いことから、家族や周囲の人がいち早く気付いてあげることが大切です。

問い合わせ先

○本庁協働推進室

○岡山県消費生活センター

0866(2)60669

※市役所関係の問い合わせ先などの電話番号は、二十ページ右端の電話番号一覧をご覧ください。

**浄化槽設置補助金の
申し込み**

四月一日(休)から申し込みを受け付けます。

補助対象者

居住を目的とした建物、または延べ床面積の二分の一以上を住居として使用する建物に浄化槽を設置しようとする人

補助対象地域

公共下水道認可区域および農業集落排水整備地域などを除く地域

申込期限

十二月二十八日(火)

※申込者多数の場合は、申込期限より前に締め切る場合があります。

問い合わせ申し込み先

- 本庁環境課
- 各支所市民生活課

相

談

※市役所関係の問い合わせ先などの電話番号は、二十ページ右端の電話番号一覧をご覧ください。
※相談は無料で秘密は堅く守られます。



日 時	相談内容	場 所	問い合わせ先
3月1日(月)、8日(月)、 15日(月)、23日(火)、29日(月) 午前10時～午後4時	【消費生活相談】	本庁1階 第2会議室	本庁協働推進室
3月5日(金) 午後1時～4時	【無料法律】※要予約 岡山弁護士会所属弁護士 奥田哲也・賀川進太郎	山陽産業会館 2階ふるさと交流室	本庁市民課 人権・男女共同参画係
3月5日(金) 午前10時～正午	【なやみごと(人権)】 【行政】	熊山支所2階 第1会議室	熊山支所 市民生活課
3月10日(火) 午後1時～4時	【なやみごと(人権)】 【行政】	山陽産業会館 2階ふるさと交流室	【なやみごと(人権)】 本庁市民課 人権・男女共同参画係 【行政】 本庁協働推進室
3月17日(火) 午後1時～3時	【なやみごと(人権)】 【行政】	吉井会館 農事実習室	吉井支所 市民生活課
3月17日(火) 午前10時～午後3時	【無料法律】※要予約 岡山弁護士会所属弁護士		
4月2日(金) 午後1時～4時	【無料法律】※要予約 岡山弁護士会所属弁護士 奥田哲也・賀川進太郎	山陽産業会館 2階ふるさと交流室	本庁市民課 人権・男女共同参画係
4月2日(金) 午前10時～正午	【なやみごと(人権)】 【行政】	熊山支所2階 第1会議室	熊山支所 市民生活課
随時(土・日・祝日および年 末年始は除く)	【多重債務相談】 破産・任意整理の相談は、相談日以外でも弁護士による電話相談として受け付けを行っています。		本庁市民課 人権・男女共同参画係

■平成22年赤磐市火災・救急発生状況(1月)

	火 災 別				計	救 急 別				計
	建物	林野	車両	その他		交通	急病	一般	その他	
本署	0 (0)	1 (1)	0 (0)	0 (0)	1 (1)	6 (6)	51 (51)	15 (15)	10 (10)	82 (82)
東出張所	0 (0)	0 (0)	0 (0)	0 (0)	0 (0)	4 (4)	16 (16)	0 (0)	6 (6)	26 (26)
北出張所	0 (0)	0 (0)	0 (0)	1 (1)	1 (1)	1 (1)	12 (12)	5 (5)	2 (2)	20 (20)
計	0 (0)	1 (1)	0 (0)	1 (1)	2 (2)	11 (11)	79 (79)	20 (20)	18 (18)	128 (128)

※()にあっては平成22年の累計を示す

■平成22年赤磐市交通事故発生状況(1月)

	総件数	人身 件数	死亡 者数	重傷 者数	軽傷 者数	物損 件数
22年1月中	69	27	0	0	39	42
21年1月中	90	28	0	5	27	62
増 減	-21	-1	±0	-5	12	-20
22年1月末	69	27	0	0	39	42
21年1月末	90	28	0	5	27	62
増 減	-21	-1	±0	-5	12	-20

消防車写生大会・防火作文コンクール

消防車
写生大会

幼年・少年消防クラブ員を対象に毎年実施している、消防写生大会と防火作文コンクールの平成21年度の各賞が決定しましたので紹介します。〈敬称略〉



幼年消防クラブ
いわなし幼稚園
山室 聡太

岡山県知事賞



幼年消防クラブ
黒本保育園
是松 菴心

(助)岡山県消防協会会長賞



幼年消防クラブ
周匝保育園
竹原 彩矢

(社)岡山県消防設備協会会長賞



小学校低学年の部
山陽北小学校
齊藤 陽花
(2年)



小学校低学年の部
軽部小学校
栗正 彩夢
(1年)



小学校低学年の部
軽部小学校
岩藤 美優
(2年)

防火作文
コンクール
〈最優秀賞〉

「消防団」

赤磐市立山陽小学校
六年 梶谷 渉

この夏休み中にはほくの住んでいる団地で火事がありました。団地では、うちの団地で初めての火事だったので、うちから煙が上がっているのが見えたので、ほくは近所の友達とやじうまで見に行きました。やがて、消防署の人が来て消火を始めました。通報が早かったみたいで、大きな火事にならずにすんでよかったです。ほくが火事をながめている間につぎつぎとたくさんの消防車がやってきました。あんなにたくさんの消防車が消防署においてあったかなあと不思議に思ったので、あとで家の人に聞いてみました。

各地域に消防団というのがあって、消防署の人以外にも地域ごとに消防団員さんがいて、その人たちが火事を消すのを手伝いに来てくださったと知りました。ほくの友達のお父さんも来てくれたので、なるほどなと思いました。今回の火事はひどい火事ではなくて良かったけど、大変な時にたくさんの方が手伝いに来てくれたのがうれしかったです。母も「うちの団地には消防団がないのに、近くの消防団員さんが来てくださるのはありがたいことだ。」と言っています。

ほくが大人になって消防団に入るかどうかはわからないけど、困った時や大変な時にすぐに地域をこえて助け合うこのシステムはずっと続いてほしいです。そうして、すこしでもほくが役に立てることがあれば、手伝いをしたいと近所の火事を見て思いました。



このコーナーでは、皆さんからの投稿をお待ちしています。

読者のページ

秘書課公聴広報係 ☎955-4770

新春の風物詩『とんど祭り』

一月十七日(日)、今年で二回目となる桜が丘東連合町内会主催の「とんど祭り」を桜が丘東第一近隣公園(桜が丘東四丁目)で開催しました。

祭りのはじめには、先に発生したハイチ地震の被災者に黙とうをささげました。持ち寄ったお飾りや書初めなどをたくさん入れた三基のやぐらへ点火すると、好天にも恵まれてあつという間に炎が上がり、みんなで一年の健康を祈りました。

桜が丘小学校児童有志による「桜ソーラン」の元気な踊りが祭

知って安心！知って得する！おくすり教室

薬の専門家である薬剤師がクイズや雑学も交えて、楽しく、分かりやすく、お薬の話をします。

【日時】三月十八日(木)

午後二時～三時三十分

【場所】中央公民館

【内容】

- 病院で処方せんをもらったなら
- ジェネリック医薬品とは
- お薬の正しい飲み方・使い方
- お薬手帳の上手な活用方法

【対象】一般

【申込締め切り日】三月十七日(木)

【参加費】無料

【定員】先着八十人

【主催】

岡山県薬剤師会東備支部

【問い合わせ・申し込み先】

おかやま薬局山陽店

☎(955)0080



箏・尺八・三絃 合同研修会のお知らせ

日本の伝統楽器である「箏・尺八・三絃」同好者の相互交流と合奏技量の向上を目指して、流派不問の合同研修会を開催します。

また、今回は、会員以外の人に和楽器から響く音色を感じ、親しんでいただくための見学の時間を設定しました。

なお、この研修会は演奏会ではありません。

●合同研修会

【日時】三月十四日(日)

午前九時～午後三時

【場所】高月公民館(穂崎)

【参加費】千三百円(写真代は別途要)

【研修曲】

○ 万才(中村双葉編曲)

○ 千の風になって(香登みのる編曲)

○ 編曲八千代獅子(宮城道雄作曲)

【主催】赤磐三曲協会

●見学(入場無料・申込不要)

立席で見学ください。

【時間】

午前十時三十分ごろ～十一時三十分ごろ

午後零時三十分ごろ～一時三十分ごろ

※ただし、見学者多数の場合、見学を制限させていただきます。

【問い合わせ先】

代表／水島 ☎(955)2549



第二十三回城山公園まつり

四月十一日(日)、赤磐市周匝の城山公園で、城山公園まつり実行委員会主催により第二十三回城山公園まつりを開催します。城山公園まつりでは、郷土芸能の披露、お楽しみ抽選会など盛りだくさんのイベントがあります。また、テント村の出店ゲームなどもあります。皆さん、ご家族連れで、桜の見ごろの城山公園で春の一日をお楽しみください。
※十一日は一般車両では上がれません。吉井B&G海洋センターよりバスで送迎します。

【日 時】四月十一日(日) 午前十時～午後三時

【場 所】吉井城山公園内

【主 催】城山公園まつり実行委員会

【問い合わせ先】

○本庁商工観光課 ☎(955)6175

○吉井支所産業建設課内城山公園まつり実行委員会事務局

☎(954)1319

かわいらしい

花見客大歓迎!!夕方からはほんほりの下で夜桜も楽しめます。市民の皆さん、おそろいで出かけください。

城山公園さくらまつり実施期間中の十一日(日)は、城山公園まつりも同時開催!

【期 間】四月一日(木)～十四日(水)

【時 間】午前十時～午後九時

【場 所】吉井城山公園内

【主 催】城山公園さくらまつり実行委員会

【問い合わせ先】

○吉井支所産業建設課 ☎(954)1319



栄養委員の 一口メモ

かぶと鶏肉の中華風いため煮

体を温めるもので、血行・新陳代謝をよくしましょう。胃腸をあたため、消化を助ける食材の料理を紹介します。



(献立提供：山陽支部栄養委員会)

●活動紹介「あかいわ食育すすめ隊」

栄養委員会では寸劇を通じて朝ごはんをきちんと食べるよう呼びかけています。

1月26日(火)には山陽西幼稚園で公演し、子どもたちは「早寝、早起き、朝ごはん」の合言葉に声をそろえてくれました。



◆材料(2人分) ※1人分栄養価…エネルギー212*₁₀₀g

- かぶ…2株 ●鶏もも肉…100_g
- 塩・こしょう・酒…各少々
- 干しシイタケ…2個 ●ねぎ…1/4本
- 赤唐辛子…1/2本 ●しょうが…小さじ1
- サラダ油…大さじ1 ●固形スープの素…1個
- 塩・砂糖…各少々 ●片栗粉…小さじ1

◆作り方

- ① 干しシイタケは水1カップに20分ほど浸して戻し、軸を落として薄切りにする。戻し汁は適量の水を加え、1カップにしてとっておく。かぶは、葉を切り分け、皮をむいて4つから6つのくし型に、葉はさつとゆでて長さ3_{cm}に切る。
鶏肉は一口大に切って、下味をからめる。ねぎと赤唐辛子は小口切りにする。
- ② 中華なべにサラダ油を中火で熱し、ねぎ、赤唐辛子、しょうが、鶏肉をいためる。肉の色が変わったら、かぶを加えてさつといため、戻し汁を加える。スープの素を加えて混ぜ、干しシイタケ、塩、砂糖を入れる。沸騰したら弱火にして、ふたをし、かぶが柔らかくなるまで12分ほど煮る。
- ③ ふたを取ってかぶの葉を加え、水小さじ2で溶いた片栗粉を加え、とろみをつける

TOWN TOPICS

1月

2月

ま ち の わ だ い

「男女共同参画社会」の 実現を目指して

赤磐市男女共同参画団体ネットワーク会員交流会

一月十七日(日)、赤磐市男女共同参画団体ネットワークの会員交流会が赤坂健康管理センターで開催されました。

この交流会は、登録団体の会員の交流・親睦を目的に、毎年開催しています。

第一部では、「アジアの国々の家族」と題して国際交流家・藤井美智恵さんによる講演、第二部では四つのグループに分かれ、「変わらなきや！家庭も地域も職場も」をテーマに話し合いを行いました。

なお、ネットワークでは、来年度に向け、新たな出合いや交流を通して、「男女共同参画社会」の実現について、共に学ぶ仲間を募集しています。



▲民族衣装や写真を交えて講演を行う藤井さん



▲身近な課題について意見が交わされました



▲みんなの力作に見入る中学生たち

市内中学生の作品が勢ぞろい

赤磐市中学生美術展

一月三十一日(日)から二月七日(日)まで、中央図書館で「赤磐市中学生美術展」が開催されました。

これは市内五校の中学生らが授業や部活動で制作した絵画や工芸を展示したもので、県中学校教育研究会赤磐市美術部会が毎年開いているものです。

竹をテーマに描いた水墨画や、コンパスで描いた円を半分に切って作ったカードを使って動物をかたどったもの、粘土で作られたランプシェードなど、約千五百点の作品が集まりました。

火星を見よう

星空講座無料観望会

二月六日(土)、竜天文台で星空講座無料観望会「火星を見よう」が開かれました。

この日は岡山の天文部や子ども連れの家族ら約三十人が参加。観望会では四百ミリの巨大な望遠鏡から見える明るい火星やきれいな星雲に、参加者からは歓声が上がりました。

また、視聴覚室で火星に関する講座も行われ、訪れた人たちは火星に関する知識を深めました。



▲望遠鏡から見える星を楽しむ参加者

「明るい家庭づくり作文」 表彰式・朗読や記念講演

青少年健全育成推進大会

二月六日(土)、中央公民館で赤磐市青少年健全育成推進大会が開かれ、明るい家庭づくり作文の表彰式、発表会、記念講演がありました。

大会には約三百人が出席し、「明るい家庭づくり」作文の小・中学生の部で最優秀賞に輝いた児童生徒の皆さんと保護者の部入選者が心温まる作文を発表。

その後、古賀塾塾長(柔道家)古賀稔彦さんから「夢の実現」挑戦する事の大切さ」という演題で講演をしていただきました。作文の入賞者の皆さんは次のとおりです。(敬称略)

●小・中学校の部

〈最優秀賞〉

- 石見 拓也(石相小一年)
 - 高畑 花穂(山陽西小二年)
 - 大饗 優華(山陽東小三年)
 - 多々野敦哉(山陽小四年)
 - 藤原 泉穂(桜が丘小五年)
 - 石井 佑篤(山陽西小六年)
 - 杉本 和也(赤坂中一年)
 - 渡邊 愛美(高陽中二年)
 - 石本雄一郎(桜が丘中三年)
- #### ●保護者の部(入選)
- 羽原 舞(石相保育園)
 - 大山 久美(ひかり幼稚園)
 - 是松 弥生(黒本保育園)
 - 高原 陽子(仁美保育園)
 - 浜野 元子(山陽東小学校)



▲講演で熱く語る古賀さん



▲表彰状を受け取る児童



▲筆を使って自分の名前を書きました

広がる国際交流の輪

岡大留学生、市内の児童と交流

二月二十七日(水)、岡山大学の留学生(十二カ国・三十一人)が、地域の人たちと交流を行う授業の一環で山陽小学校、山陽東小学校、山陽北小学校を訪問しました。

留学生たちは三班に分かれてそれぞれの小学校へ。歓迎ムードあふれる中、日本語や出身国の言葉であいさつを交わした後、かるたやけん玉、こま回しなどの昔遊びをしたり、書道などの伝統的な文化に触れたりして楽しいひとときを過ごしました。この交流で異文化に触れた児童たちは、国際理解をいっそう深める良い機会となりました。

生産振興と交流促進に期待

是里農道が完成

是里農道は、是里地域のぶどうの生産振興と都市と農村との交流活動を促進するため、平成八年度から十四年の歳月をかけて完成しました。

今回通行が可能となる区間は市道九門線を起点とする、五八〇㌔の幹線部分で、農道の開通は、三月五日(金)、正午からとなります。

是里地域は、ピオーネの生産が盛んで、自然環境にも恵まれており、この農道に接続する中国自然歩道の沿線には、血洗の滝、吉井高原、宗形神社などがあり古代の神話も地域に伝えられています。



▲美しい山々が望める是里農道

親子で楽しく給食料理

愛され続ける給食献立料理会

一月二十四日(日)から始まる全国学校給食週間に併せて、学校給食に関して理解を深めてもらおうと、同日、吉井保健センターで「愛され続ける給食献立料理会」を開催しました。

市内の小学生の親子七組十五人が「揚げパン」、「くじら肉のノルウェー」、「ポークビーンズ」、「田毎むし」、「脱脂粉乳」など昔から人気があった給食献立を料理しました。

栄養教諭の太田眸先生に教わりながら、親子で楽しく料理。調理後は、全員で試食し保護者からは「懐かしい。こんな味だった!」「子どもと一緒に給食が食べられてうれしい」、子どもたちからは「おいしい」という声が聞かれ、他校の人たちと一緒に楽しく調理ができ、学校給食を通して親子でいろいろな話ができました。



▲親子で楽しく調理

いつもおいしい給食をありがとう!

仁美小学校給食感謝集会

1月22日(金)、仁美小学校で、給食センターの職員など日ごろお世話になっている皆さんを招いて給食感謝集会を開催しました。

集会では給食委員の児童が野菜に入っている大切な栄養のことを分かりやすく紹介する「野菜を食べよう」のペープサートや給食献立クイズなどを行いました。

栄養教諭の河本智子先生は給食の歴史について、昔の給食の献立の写真を使いながら話をしてくださり、参加者は興味深く聞いていました。その後、児童から「栄養のとれた給食をありがとうございます。きれいなものがあるけれど残さず食べています」といった感謝の手紙の紹介がありました。



▲給食委員による給食献立クイズ

食育・基本的な生活習慣に

ついて考えよう

ポスター・標語作品展開催

夏休み期間中に、市内児童生徒・保護者に募集した「食育・基本的な生活習慣」に関するポスター(絵画)・標語を一堂に会した作品展を一月十七日(日)から二十二日(金)にわたり中央図書館多目的ホールで開催しました。

ポスター(絵画)三百六十九点、標語九十三点はどれも力作ぞろいで、来場者からは「力作が多く感心しました」「私も主婦として母として毎日の食事作りに力をいただきました」といった声などがきかれ、来場者は作品に見入っていました。

また、会場では赤磐市の食育に関する取り組みを知ってもらうと、「赤磐市栄養改善協議会」の活動紹介、「地産地消」に関するパネル、特産品などを展示し、市民の皆さんに食育や基本的な生活習慣について知ってもらうよい機会になりました。

▼力作ぞろいの作品



守り伝えるために

吉井郷土資料館で防火管理状況確認

文化財防火デーの一月二十六日(火)、赤磐市消防本部では、国登録有形文化財の吉井郷土資料館で特別査察を行い、防火管理状況の確認を行いました。

この日、予防課の職員二人が訪れ、消火器や火災報知設備、非常口の表示などについて不備がないかをチェック。また、同資料館を管理する吉井公民館の職員に、消火器の点検の仕方と使用方法についての説明も行いました。

現在赤磐市吉井郷土資料館として活用している旧仁堀尋常高等小学校本館は、昭和二年に岡山県技師による設計で建てられた洋風校舎で、木造二階建て、玄関ポーチと懸魚付きのとんがり屋根がある中央部分がこの建物の象徴です。

▼消火器の点検の仕方と使用方法について説明をする予防課職員



また、内部の黒光りする廊下など、当時の面影を残しています。

館内には、農具や身の回りの生活道具など、民俗資料がたくさん展示されており、建物と同様にレトロな資料が豊富です。ぜひ見学にお越しください。



▲約200人が参加しました

まちを越えて交流

東備地域農業者のつどい

一月二十九日(金)、くまやまふれあいセンターで赤磐市、備前市、和気町の農家が交流し情報を交換する「東備地域農業者のつどい」が開かれました。

この日地域の農家や行政、農協関係者ら約二百人が参加し、昨年一年間に桃や水稲などで新規就農した十三人に記念品が贈られ、就農者は「自分なりの栽培方法を確立したい」「高品質な桃を作りたい」と決意を新たにしていました。

続いて、さまざまな農法や特産品づくりなどの活動の発表がありました。また、朝日米で作ったおにぎりなどの試食も行われました。

編集後記

少子高齢化の進行や家族機能の変化、若年層の流出、社会「コミュニケーション意識の希薄化」などから、「地域の活力の低下」が問題となっています。

このような中で、まちづくりを進めていくための人材を育成しようとして昨年八月にスタートした「協働のまちづくり塾」に三十人の塾生の皆さんが入塾し、先日卒業されました。

自分の住むまちに関心を持ち、さまざまな意見を持つ人が集まって、知恵を絞り、研究や話し合いを重ねてきました。

三十人の「協働のまちづくり塾」第一期生の皆さんのこの塾で培った知識や経験やきずなが、いずれ大輪の花を開き、市にとつて大きな力となること信じています。

(アール・エむ)

広報あかいわ

2010 3月号 No.60

発行 岡山県赤磐市下市344

赤磐市役所

編集 総務部秘書課

TEL.955-4770

FAX.955-1261

発行日 平成22年3月1日

URL <http://www.city.akaiwa.lg.jp>

ふるさと

探訪

59

道標・常夜燈

馬屋から西中・斗有へ

現在、我々は舗装されたアスファルトの道路や高架で地上高く設けられた道路、川をまたぐ立派な橋梁、山々を貫通する長大なトンネルを多く利用します。ともすれば、カーナビで案内されたとおり進みます。

道路は、古代から人々の往来のため、整備されてきました。市内には古代山陽道が通り、松木や馬屋地区にその駅家が設けられていたと推定されています。

近世に市域の交通の中心となったのが、岡山城下から牟佐・馬屋町・荊田・周匝を経て美作倉敷（現林野）へ至る「倉敷往来」です。この街道に置かれた道標や常夜燈は現在でも目にすることが出来ます。これらは



▲倉敷往来(推定)

参考:「岡山県歴史の道調査報告書6」(岡山県教育委員会)

人々に行き先を案内し、夜道を照らす街灯の役割を果たしていました。

(約二百年前)の常夜燈が二基残っています。現在の山陽団地を越えて、西中に至ると道標があります。「右すさいみち、左かながハゆげ」と彫られており、



▲西中の道標(ふよう内科クリニック前の県道脇)



▲馬屋の常夜燈(文化9年)



▲斗有の道標

右に曲がると周匝へ、左へ現県道を直進すれば、斗有を抜けて山越えに金川へ進むことを示しています。倉敷往来はこのまま町荊田方向へ向いますが、斗有には「右をかやま、こくぶんじ道、左さいだいじ道」と刻まれた道標があります。建てられた年代は不明ですが、現在その跡地だけが残る備前国分寺(馬屋)の方向を示す興味深い道標です。

このように、道標や常夜燈をたどって、昔の道を歩いてみると、当時の人々の見た風景を思い描けるかもしれません。

(教育委員会 社会教育課)