

人“いきいき”まち“きらり”

2010

8

NO.65

広報

あかしいわ

夏にJULYはハッピー!

7月7日(水)、周匝・黒本・
佐伯北・仁美の保育園児た
ちが消防署北出張所で七夕
の飾りつけをしました。

Contents

- 2 笑顔がいっぱい!
赤磐市グラウンドゴルフ場
- 4 地域のお母さん
「愛育委員」をご存じですか?
- 6 スポーツピックアップ
- 7 わたしとあなたの健康②
夏を元気に乗り切ろう!
- 8 公民館へ行こう
- 9 ズームアップ図書館
- 10 市政トピックス
- 11 市職員募集
- 暮らしのカレンダー
- 14 情報ボックス
「結核・大腸がん検診」ほか
- 20 あっすれ!おかやま国文祭
- 21 読者のページ
- 22 まちのわだい
「陽だまりコンサート」ほか
- 24 ふるさと探訪④
「沼田内古墳／二塚1・2号墳」

● ジャガイモの苗からミニトマト?

黒本の岡本忠司さん宅で、3月中旬に定植したジャガイモの苗からミニトマトのようなものが生えてきました。

この謎の植物は、6月初旬ごろから現れたとのこと。岡本さんは「30年近く作っているが、こんなものができるのは初めて」と驚いた様子。

大きくなり、どんな姿に育つのか楽しみです。



ミニトマトのようなジャガイモの果実

赤磐市の人口(7月1日現在)

- 人口…45,113人(+18)
- 男…21,554人(+12) ●女…23,559人(+6)
- 世帯数…16,869世帯(+20)

()内は6月1日との差

ゴルフ場



| | 年間利用者数 (人) | 市 内 (人) | 市 外 (人) |
|--------|---------------|------------|------------|
| 平成19年度 | 11,253 | 6,209 | 5,044 |
| 平成20年度 | 23,076 | 12,789 | 10,287 |
| 平成21年度 | 26,760 | 14,826 | 11,934 |

二〇〇七年五月にオープンした赤磐市
グラウンドゴルフ場は毎日多くの人でに
ぎわっています。
市内だけでなく、市外からの利用者も
多いこの施設には、いつも明るい笑顔が
溢れています。



笑顔がいっぱい!

赤磐市グラウンド

◆赤磐市グラウンドゴルフ協会会長

杉能文正さん



グラウンドゴルフのいいところは「いつでもだれでもできる」ことです。だからクラブ一本とボール一個があれば初めての人でも簡単にできます。激しい運動ではないので高齢者の人におすすめですが、若い人もやってみると好きになると思います。

このグラウンドゴルフ場は芝もよく手入れされているので、市県外から訪れる人も少なくありません。私もこのような施設が近くにあってうれしいです。

また、ここでは何回か来るとすぐに顔なじみになれるのもいいところです。

◆プレーしていたグループの皆さん

私たちは、ほぼ毎日このグラウンドゴルフ場を利用しています。グラウンドゴルフは体を動かすだけでなく頭も使うのでボケの防止にもなります。しかし何よりみんなで楽しく運動できるのがいいです。このメンバーもはじめは見ず知らずの人たちばかりでしたが、ここに来て仲良くなり、今では一緒にプレーするようになりました。



地域のお母さん「愛育委員」を「存」ごですか？



時代とともに私たちの生活や社会の様子が変わっていますが、いつの時代も生きがいを持ち、健やかで安らぎのある生活を送ることは私たちの願いです。

そんな私たちの願いの実現のため、手助けをいただいているのが愛育委員です。

愛育委員って何？

お母さんや子どもの保健を中心とした、生涯にわたる健康づくりの推進につとめ、健康で明るい社会をつくるために、行政への協力や自分の担当地区で自主的な活動を行っている健康ボランティアのことです。

活動はいつごろから始まったの？

愛育委員の歴史はその母体となる恩賜財団母子愛育会が設立された昭和九年にさかのぼります。

昭和三十年には、岡山県愛育委員連合会が結成されました。以後、五十年以上にわたり地域住民の健康づくりのために幅広い活動を続けています。

愛育委員は何人いるの？

今年度は、旧四地域で二百八十六人の愛育委員が活動しています。一地区・町内会につき一人あるいは複数人の愛育委員がいます。

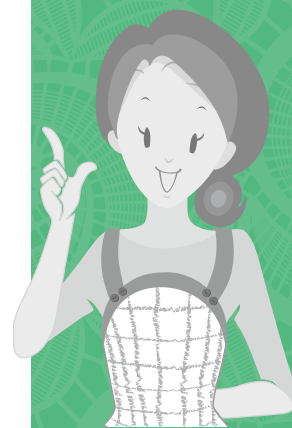

愛育委員はどんな活動をしているの？

愛育委員の主な活動には次のものがあります。

- 地域での声かけなど、「地域のお母さん」としての育児支援
- 乳幼児健康診査、育児相談の受診のすすめ
- 「けんこうカレンダー」などの配布
- 各種保健事業への参加のすすめ
- 成人健康診査受診のすすめ
- 献血への呼びかけと協力
- 独り暮らしの高齢者、閉じこもりがちの人、認知症が疑われる人や介護する家族への声かけ



▲1年間の検診の予定などがわかる「けんこうカレンダー」





▲愛育委員から手ほどきを受け、折り紙を楽しむ高齢者

赤磐市愛育委員協議会の 重点目標

少子化や核家族化などで、地域の住民同士の交流が少なくなり、従来地域社会が持つていた地域コミュニティが弱まって子どもやお年寄りを見守るといった機能が低下しています。

そこで、赤磐市愛育委員協議会では次のことを活動の重点目標に掲げています。

- 「親と子のきずなが深まる子育て」を支援しましょう
- お年寄りの心とからだの健康に気をつけ、「寝たきりは予防できる」とい

う意識改革をすすめてみましょう

- 生活習慣病の予防に努めましょう
- 正しい性の知識を広めましょう
- みんなの健康を守るため禁煙の輪をひろげましょう
- 地域全体で健康づくりに取り組みましょう

地域のすべての人たちの健康と幸せを願いながら、今日も活動を続けているみんなのお母さん。
そんな愛育委員を、皆さん応援してください。

Interview

会長インタビュー

愛育委員は地域を守る存在



赤磐市愛育委員協議会

会長 小倉 美智恵さん(穂崎)

近年、社会全体の関係が、核家族化などにより非常に希薄になってきていることから、市が行う健康づくりに関する行事や検診などの情報が地域の皆さんに伝わりにくくなっています。

私たち愛育委員の仕事で最も重要なものは、そのような健康づくりの情報をきめ細やかに地域の皆さんに伝えていくことです。愛育委員とは、目配りや気配りを継続して行い、地域を守る存在であることと考えます。

また、子育て支援の役割もとても大切です。いつも地域の皆さんと顔を合せている立場の

私たちが、子育てに悩むお母さんの良き相談相手になることによつて、新聞などで報じられているような悲惨な事件を未然に防ぐことができるのではないのでしょうか。そのように地域で助け合つて子育てを行う環境づくりに愛育委員は活躍できると思います。

私たちの活動は地道なもので、見えにくいものかもしれませんが、地域の皆さんの健康のため、笑顔のために身近なところから活動をしていきたいと思っています。

寄贈

グラウンドゴルフ場で
利用者に活用を

五月十九日(水)、大和ハウス工業株式会社岡山工場と株式会社シンクローラーが、休憩用長いす二十脚を赤磐市グラウンドゴルフ場に寄贈していただきました。



教育長室を訪れた本多工場長と竹内所長は、「グラウンドゴルフ場の利用者に休憩してもらおうために活用してほしい」と目録を贈呈されました。目録を受け取った土井原教育長は「利用者のために役立てたい」とお礼の言葉を述べました。長いすはグラウンドゴルフ場のいたる所に設置され、たくさんの人に喜ばれています。

山陽ふれあい公園で
卓球利用者に活用を

六月九日(水)、県境研修会から卓球台一台を山陽ふれあい公園に寄贈していただきました。山陽ふれあい公園を訪れた県境研修会の代表は、「大会のとき



など、卓球台が一台でも多いほうがよいはず。ぜひ活用してください」と卓球台を寄贈しました。六月十一日に行われた大会では、さっそく真新しい卓球台が使われました。

募集

ジュニアゴルフ教室

プロのインストラクターが指導します。用具のレンタル無料。

日時

①八月六日(金)

午前十時～正午

②八月二十四日(火)

午前九時三十分～正午

場所 みのあるゴルフ山陽

①練習場 ②シニアコース

参加資格

市内小学三年～中学三年

参加費

一回三百円

定員

各三十人

申込締め切り日

開催日の十日前

主催

赤磐市ゴルフ協会

申し込み先

みのあるゴルフ山陽

☎(955)2260

赤磐市民ゴルフ大会

開催日 九月二十日(火)

場所

赤坂レイクサイド・カントリークラブ

参加資格

市内在住在勤者

プレー費

五千二百円(セルフ ※キャディ付三千円増)

参加費

千五百円

競技方法

JGAおよびゴルフ

フールドール適用。男性の部、女性の部はWペリア方式でのネット競技六インチリプレース。

申込締め切り日

八月三十日(火)

主催

赤磐市ゴルフ協会

申し込み先

赤坂レイクサイド・カントリークラブ

☎(957)3131

結果

第六回赤磐市体育協会会長杯
バトミントン大会

開催日 五月三十日(日)

場所 山陽ふれあい公園

参加者 百六十八人

成績

男子A

○優勝：ペンクラブビツン

所谷圭幸・脇本公治

○準優勝：(キリン)

竹村総一郎・竹原敏之

○第三位：ペンクラブビツン

本多史弥・岡寿典

女子A

○優勝：(はねっこ)

藤原麻実・岡本麻衣

○準優勝：ペンクラブビツン

福田ひろみ・河井麻希

○第三位：(山陽BC)

井原彩香・奥田麻紀

男子B

○優勝：(熊山)

遠藤敏夫・中村拓人

○準優勝：(はねっこ)

山本巧・丸野裕太

○第三位：(キリン)

大脇伸介・藤澤理恵

女子C

○優勝：シヤトルワークス

中嶋勇輝・中嶋レイナ

○準優勝：シヤトルワークス

詫間亜希子・平下和恵

○第三位：(桜が丘ジュニア)

岩田涼花・漆川彩

男女D

○優勝：(チエリーズ)

広田みつみ・吉田朱里

○準優勝：(山陽ジュニア)

森紀香・亀井宏哉

○第三位：(チエリーズ)

詫間有彩・広田哲平

第八回赤磐市
職場・クラブ野球大会

開催日 五月三十日(日)～六月六日(日)

場所

桜が丘野球場・赤坂運動広場

参加数

八チーム

成績

○優勝：福田洋瓦野球部(吉井)

○準優勝：(田天)熊山支部

第三回赤磐市体育協会会長杯
岡山ジュニアホッケーリーグ
スプリングカップ

開催日 六月十二日(日)

場所 熊山運動公園

参加者 二十一チーム

成績

男子一部

○準優勝：磐梨中学校

女子一部

○第三位：磐梨中学校

男子二部

○準優勝：ドリムベアーズ熊山

○第三位：山陽ホッケークラブ

女子二部

○優勝：ラブベアーズ(熊山)

○第三位：SH☆ガールズ(山陽)

○準優勝：磐梨中学校

女子一部

○第三位：磐梨中学校

男子二部

○準優勝：ドリムベアーズ熊山

○第三位：山陽ホッケークラブ

女子二部

○優勝：ラブベアーズ(熊山)

○第三位：SH☆ガールズ(山陽)

キッズの部

○準優勝：リトルベアーズ熊山

○第三位：さんようキッズ(山陽)

ファミリーの部

○準優勝：あだるとべアーズ熊山

お知らせ

スポーツ安全教室を
開催しました

六月十三日(日)、山陽ふれあい公園総合体育館で「スポーツ安全教室」を開催しました。



岡山大学スポーツ教育センターの鈴木久雄教授に熱中症の予防について学び、岡山シーガルズの藤野郁子トレーナーには効果的な準備運動・整理運動について学びました。同教室は安全にスポーツを楽しむために、毎年六月に開催しています。(参加自由)

健康

夏を元気に 乗り切ろう！

暑い日が続くと「体がだるい」「疲れて何もしたくない」「食欲がない」などと感じる人が多いと思います。夏バテは単に暑さだけで起こるものではありません。環境や生活習慣などいろいろな原因があります。自分の生活を見直し、暑い夏を元気に過ごしましょう。

① 体にやさしい冷房の利用を

私たちの体は、自律神経の働きで気温の変化に順応しています。しかし、真夏の暑い外気と冷房の効いた部屋のように温度差の大きい所を行き来していると、自律神経のバランスが崩れ体温調節が上手にできなくなってしまう。

夏バテを起こさないためには、外気と室温の温度差は五度以内に抑えることが大切です。

② 一日三食バランスの良い食事を

暑さが続くと食欲がなくなり、麺類などあっさりしたもので済ませてしまいがちです。その結果、十分な栄養素がとれず夏バテを招く原因になってしまいます。

そうならないために、肉や魚、大豆製品

などのたんぱく質やビタミンとミネラルが豊富な緑黄色野菜をしっかりと取りましょう。食欲をそそる香辛料や酸味を取り入れるのも効果的です。



③ 上手に水分補給を

夏は汗などで水分が奪われるため、上手に水分補給することが大切です。しかし、冷たい飲み物を一度に多量に飲むと血液中に吸収されず排せつされてしまったり、胃に負担がかかり消化不良を起こしたりします。

水分は少量ずつこまめに補給しましょう。一日三回の食事のほか、起床時・食事と食事の間・入浴の前後・寝る前などにコップ一杯の水を飲むと良いでしょう。

④ 睡眠は夏バテ対策の基本

熱帯夜が続くと、ぐっすり眠ることが難しく、質の良い睡眠を得るにはひと工夫が必要です。

まずは快適な室温にすることが、朝まで冷房を付けたままにするなど、冷し過ぎは禁物です。除湿機能やタイマー、扇風機を上手に利用しましょう。

寝る前にぬるめのお風呂にゆっくり入ることもストレッチや疲れを解消し心身をリラックスさせ、寝付きを良くする効果があります。

⑤ 適度な運動をしましょう

暑いと動く気になれない人は多いと思いますが、適度な運動は心身をリフレッシュさせ、心地よい疲労感から質の良い睡眠を導くこともできます。朝夕の涼しい時間帯のウォーキングや、プールでゆっくり泳いだり水中ウォークをしてみてもいいでしょう。

ジュニアオリンピックカップ 第四十回全日本中学生ホッケー選手権大会開催

市内で中学生のホッケー全国大会が開催されます。全国から、未来のオリンピック選手が集結し全国制覇を目指して、暑い夏に負けない熱い戦いが繰り広げられます。地元岡山県のチームも出場します。ぜひ会場で熱いご声援を送ってください！

【開催日】 八月十四日(土)～十六日(月)

【場所】

〈男子〉熊山運動公園 〈女子〉岡山市瀬戸町江尻レストパーク
※十六日は、男女とも赤磐会場で開催

【競技日程】

○十四日…各ブロック予選リーグ 九時～

○十五日…各ブロック予選リーグ 九時～

決勝トーナメント一回戦 十三時三十分～

○十六日…決勝トーナメント二回戦 九時～

準決勝〈女子〉十二時～ 〈男子〉十三時三十分～
決勝 〈女子〉十四時十五分～
〈男子〉十五時四十五分～

赤磐市軟式野球協会 登録チーム募集

赤磐市軟式野球協会では登録チームを募集しています。希望チームは下記の要領で申し込んでください。また、9月から11月に大会を開催する予定です。登録チームには開催案内を送ります。

【募集締め切り】 8月31日(火)

【参加資格】

市内在住・在勤の人で構成されたチーム
(18歳以上)

【申し込み方法】

チーム名・代表者氏名・住所・電話番号
を明記のうえ、FAXで申し込み

【申し込み先】

赤磐市体育協会事務局
FAX.955-0507



公民館の行こう

各種料理に挑戦。

- 日 時/9月11日(土) 9:30~13:00
- 講 師/林 信娃 ■対 象/50歳以上の男性
- 内 容/鯛めし・豆腐のステーキ・もやしとほうれん草とぜんまいのナムル・すみれ入り汁・デザートほか
- 定 員/16人 ■参加費/500円(材料費込み)
- 申し込み/8月23日(月)~

★将棋道場

この夏、日本の伝統的なゲーム「将棋」で頭脳と精神を鍛えよう。

- 日 時/8月12日(木)、19日(木)、26日(木)
10:00~12:00
- 講 師/石原通博 ■対 象/小学生・中学生
- 定 員/20人 ■参加費/無料
- 申し込み/随時(※1日のみの参加・見学もOK!)

西山公民館主催講座

☎ 西山公民館 (西中 220-1 ☎ 955-0777)

★親子の広場

親子遊びと絵本の読み聞かせ、仕上げに簡単なおやつを作って食べよう。

- 日 時/8月26日(木) 10:00~12:30
- 講 師/高見博子(親子遊び)・ぐりとぐら(絵本読み聞かせ)
- 対 象/幼児親子 ■定 員/50人程度
- 参加費/無料 ■申し込み/8月2日(月)~

★黄金桃のシロップ漬教室

- 日 時/9月4日(土) 9:00~12:00
- 講 師/東備農業普及センター職員
- 定 員/12人 ■参加費/500円
- 申し込み/8月2日(月)~

熊山公民館主催講座

☎ 熊山公民館 (松木 623 ☎ 995-1360)

★ドキドキ講座『自然観察会~水の中の生きもの~』

自然大好き人間集まれ!赤磐市内に生息する水の中の生きものについて観察してみよう。

- 日 時/8月8日(日) 9:00~11:00
- 場 所/滝山川 一周匝・黒沢
- 定 員/30人 ■参加費/無料
- 申し込み/8月2日(月)~8月6日(金)

赤坂公民館主催講座

☎ 赤坂公民館 (町苅田 507 ☎ 957-2211)

★カヌーボロ教室

- 日 時/8月17日(火)、18日(水)、19日(木)、20日(金)
15:30~17:30
- 場 所/石相小学校プール
- 内 容/カヌーに乗りながら、5人対5人で競う球技です。相手チームのゴールにボールを入れる、サッカーとバスケットボールを一緒にしたような競技です。カヌーボロ用の艇は小学生でも簡単に乗れるもので、短時間で艇を乗りこなせるようになります。
- 対 象/小学校4年生~中学生
- 定 員/10人 ■参加費/500円
- 申し込み/8月3日(火)~

中央公民館主催講座

☎ 中央公民館 (下市 337 ☎ 955-0069)

★グループ体験講座

中央公民館で活動しているグループを身近に体験や見学してみませんか?グループに加入して、楽しい仲間づくり、体力・教養・趣味などのいっそうの向上にチャレンジしましょう!

◎「韓国語講座・中級クラス」

韓国語がある程度読み書きできる応用レベルのクラスです。「読・書・話・聞」がバランス良く学べます。どしどし参加してくださいね!

- 日 時/10月7日(木) 10:00~11:10
- 実施グループ/ムグンファの会
- 対 象/韓国語の読み書きができる方
- 内 容/会話・ヒヤリングなど ■参加費/無料
- 申込期間/8月2日(月)~前日まで

◎「フラダンス体験教室」

ALOHA!ハワイの風に癒されてみませんか?こどもから大人まで、男女問いません。みんなで踊りましょう。

- 日 時/9月26日(日) 13:30~15:00
- 実施グループ/マイレイフラ教室
- 対 象/子ども(2歳)から大人 ■参加費/無料
- 講 師/高淵洋子(Ka pua kea o ka lani)
- 内 容/簡単なステップの練習・「月の夜は」を一曲覚えましょう。パウスカートお貸しします。
- 申込期間/8月2日(月)~8月31日(火)

★写真を撮るコツ講座

お手持ちのカメラで、上手な写真の撮り方を習ってみませんか。

- 日 時/9月5日(日) 13:30~15:30
- 講 師/写真クラブ砂川(中央公民館グループ)
- 対 象/中学生~大人
- 定 員/15人 ■参加費/無料
- 内 容/よくありがちな失敗やそれを防ぐにはどうしたらよいか、構図の考え方など習ったり、実際に写真を撮ったりしてみます
- 申し込み/8月2日(月)~

山陽公民館主催講座

☎ 山陽公民館 (山陽 1-10 ☎ 955-9777)

★“土の唄”コンサート

山陽公民館グループ「土の唄」によるオカリナ演奏。

- 日 時/8月21日(土)
14:00~15:30 (開場13:30)
- 対 象/子ども~大人
- 定 員/80人 ■参加費/無料

★プランターで野菜を作ってみよう

プランターで秋野菜(サラダの材料など)を作ってみませんか。

- 日 時/9月11日(土) 13:30~15:30
- 講 師/藤原 靖 ■定 員/10人
- 参加費/250円 ■申し込み/8月3日(火)~

★50歳からの男の料理教室

男もやればできる!今日から料理自慢のあなたに変身。料理の基本から応用へ、



★講座の受け付けは、各館とも午前九時からで、すべて先着順です。

★定員のあるものは、定員になり次第締め切ります。

国民読書年・青少年読書支援企画 土井原先生と本のお話をしよう!

今年の夏休み、あなたはどんな計画をたてていますか?思いっきり使える時間を、読書にもあててみませんか。そして、この夏どんな本を読んだか、どんな感動があったか...など色んな話題を持ち寄りおしゃべりしませんか。事前の申し込みは不要です。自由にお集まりください。

- 日時/8月22日(日) 11:00~12:00
- 場所/中央図書館 多目的ホール
- 対象/小学校6年生から中学生・高校生
- 話し相手/土井原 敏郎
(赤磐市教育委員会教育長)

暑~い夏につ!! おすすめの本紹介

<一般書>

『トレーニング実践学』

- 高橋 庄太郎/著
- 榎出版社/出版



『なすとトマトがおいしい!!』

- 栗山 真由美/著
- 講談社/出版



『お家で作れる!』

おいしい飲みもの125』

- PHP研究所/編
- PHP研究所/出版



『岡山の野の花 夏・秋』

- 中原 清志/監修
- 山陽新聞社/出版



<児童書>

『おやおや、おやさい』

- 石津 ちひろ/文
- 山村 浩二/絵
- 福音館書店/出版



『ぼくのうちに波がきた』

- キャサリン・コーワン/文
- マーク・ブエナー/絵
- 岩波書店/出版



『ぼくは恐竜造形家』

- 荒木 一成/著
- 岩崎書店/出版



『なつのいちにち』

- はた こうしろう/作
- 偕成社/出版

きらり☆しあたー：夏休み版

- 日時/8月21日(土) 14:00~
- 場所/中央図書館 多目的ホール
- 内容/『ブタがいた教室』(110分)

「ブタを飼って、大きくなったら皆で食べよう」新米教師の星先生は、子どもたちとそう約束して子ブタを飼い始める。1990年日本中に大論争をまきおこした、大阪の小学校で新任教師が始めた“いのちの授業”を完全映画化。ぜひご家族やお友達とどうぞ。

アニメ映画会

- 日時/8月15日(日) 14:00~
- 場所/吉井図書館 2階視聴覚室
- 内容/『劇場版ムーミン・ムーミン谷の夏まつり』(87分)…ムーミン谷のある夏の日。突然の火山噴火で谷は大洪水に巻き込まれてしまいます。ムーミン一家と仲間達の夏の日の大冒険(人形アニメーション)。みんなで見に来てね!

おはなしのおへや 特別版

- 日時/8月21日(土) 14:00~
- 場所/くまやまふれあいセンター 1階
- 内容/赤坂地域を中心に活躍されている読書ボランティアグループ「おはなしじゅうたん」さんと一緒に、おはなし、ペープサート、かんたん工作で、楽しく過ごしましょう。親子での参加大歓迎です。
- 問い合わせ先/熊山図書館

親子一緒に
遊びに来てね!!



文学講座

「源氏物語入門~源氏物語はおもしろい」 (定員 40人)

- 日程
 - ① 9月 5日(日)…「光源氏の青春」
 - ② 10月 17日(日)…「光源氏の栄華と晩年」
 - ③ 11月 14日(日)…「宇治の世界I」
 - ④ 12月 5日(日)…「宇治の世界II」
- 時間/10:10~12:00
- 場所/中央図書館 多目的ホール
- 講師/北川 久美子
(赤磐市立吉井中学校教諭)

※8月1日(日)から中央図書館で申し込み受付開始(電話可)。定員まで先着順で受け付けます。参加費無料。

中央図書館
☎ 955-0076
FAX 955-0083

赤坂図書館
☎ 957-2212
FAX 957-9450

熊山図書館
☎ 995-1273
FAX 995-3823

吉井図書館
☎ 954-9200
FAX 954-9201

★電話をおかけの際は、番号のお間違いのないようお気をつけください。

利用案内

8月の図書館カレンダー

| 日 | 月 | 火 | 水 | 木 | 金 | 土 |
|----|----|----|----|----|----|----|
| 1 | 2 | 3 | 4 | 5 | 6 | 7 |
| 8 | 9 | 10 | 11 | 12 | 13 | 14 |
| 15 | 16 | 17 | 18 | 19 | 20 | 21 |
| 22 | 23 | 24 | 25 | 26 | 27 | 28 |
| 29 | 30 | 31 | | | | |

■ 赤磐市内全図書館休館日

★開館時間 10:00~18:00
(中央図書館のみ木曜日は20:00まで開館)

★はじめて本をかりるときや、旧町時代の利用者カードを持っている人が赤磐市立図書館の利用者カードに切り替えるときは「利用者登録申込書」に記入し、申し込んでください(免許証・保険証など住所・氏名が確認できるものをお持ちください)。
※小学生以下は、保護者が申請してください。

赤磐市行財政改革審議会の開催予定

平成二十二年度第一回赤磐市行財政改革審議会を開催します。

日時・場所

八月五日(木) 午後二時三十分
本庁二階大会議室

※会議は傍聴できます。

問い合わせ先

○本庁行政改革推進室
☎(955)1745

赤磐市営住宅公募のご案内

募集団地

▼団地名／仁堀(仁堀中八五八番地)

▼戸数／二戸

▼規格／三DK

▼家賃月額(入居時)／二万七千六

百円～二万六千三百円

募集期間

八月二日(月)～八月十六日(月)

申込方法

入居申し込みは本人または家族の人が担当課へ直接申し込んでください。

※申し込み多数の場合は抽選となります。

※入居要件については、本庁・支所担当課へお問い合わせください。

問い合わせ・申し込み先

○吉井支所産業建設課

☎(954)1366

住宅用火災警報器設置推進中

火災による死者の多くは就寝中
で火災に気づく
のが遅れたこと
によるものです。住
宅用火災警報器(以
下「警報器」)は火災時に発生する煙や
熱を自動的に感知し音声やブザー
で火災を知らせる器具で、火災の早
期発見・早期避難に役立つものです。



実際、平成十八年中の住宅火災による焼死者の発生数が、警報器を設置した場合は、設置していない場合に比べ約三分の一に減少していることが分かっています。

新築住宅には警報器の設置が義務付けられていますが、既存の住宅も平成二十三年五月三十一日までに設置が必要です。

住警器は煙式(寝室・階段用)と熱式(台所用)の二種類があり、ホームセンターや電気店などで三千元から四千元くらいで販売されています。

す。設置場所は寝室および寝室が二階にある場合は階段の上部にも必要です。台所への設置義務はありませんが設置することでより安全な環境となります。

消防本部では、地区や町内会での共同購入を推進しています。購入価格が下がることは元より、悪質な訪問販売の防止にも役立ちます。共同購入について詳しくはお問い合わせください。

○消防本部予防課

☎(955)2246

問い合わせ先

○消防本部予防課

問い合わせ先

○消防本部予防課

☎(955)2246

市役所の人事

(七月一日付け)(内は旧任)

●異動(部長職)

◇是松英明／吉井支所支所長兼吉井支所市民生活課課長事務取扱

兼吉井支所仁堀出張所所長事務取扱(企画財政部 税務課課長)

取扱(企画財政部 税務課課長)

●異動(課長職)

◇正好尚昭／企画財政部税務課課長(教育委員会中央図書館館長)

長(教育委員会中央図書館館長)

◇塩見 誠／産業振興部商工観光課課長兼産業振興部産業会館館長

長兼産業振興部企業立地推進室室長(産業振興部商工観光課課長)

長(産業振興部産業会館館長)

長兼産業振興部企業立地推進室室長(産業振興部商工観光課課長)

長(産業振興部商工観光課課長)

長兼産業振興部産業会館館長)

◇榎原哲哉／吉井支所産業建設課課長(産業振興部参事兼産業振興部企業立地推進室室長)

◇徳光哲也／教育委員会中央図書館館長(吉井支所市民生活課課長兼吉井支所仁堀出張所所長)

(六月三十日付け)

◇佐藤浩介／吉井支所支所長兼吉井支所産業建設課課長事務取扱

◇成見静子／市立赤磐市民病院看護部准看護師

◇退職

(六月三十日付け)

●退職

◇佐藤浩介／吉井支所支所長兼吉井支所産業建設課課長事務取扱

◇成見静子／市立赤磐市民病院看護部准看護師

◇退職

国際ソロプチミスト赤磐から

テント寄贈

六月二十二日(月)、国際ソロプチミスト赤磐から、三月のチャリティゴルフ大会、十月のボウリング大会で参加者から寄付金を募り購入したテント二張を、市教育委員会に寄贈していただきました。

末藤静江会長は、「来年四月に開園予定の統合幼稚園(仮称)で活用していただきたい」とあいさつ。

土井原教育長は、「大事に使わせていただきます」とお礼を述べました。

土井原教育長は、「大事に使わせていただきます」とお礼を述べました。



◀ 目録を手渡す末藤会長

市職員募集

赤磐市では、次のとおり平成二十三年度に採用する職員を募集します。

〈募集職種・人員・受験資格〉

■一般事務職・若干名

昭和五十年四月二日以降に生まれ、高等学校卒業以上の学歴を有する人(平成二十三年三月卒業見込み可)

■保健師・若干名

昭和五十年四月二日以降に生まれ、保健師免許を取得または平成二十三年三月三十一日までに取得見込みの人

■保育士・若干名

昭和五十年四月二日以降に生まれ、保育士資格と幼稚園教諭普通免許の両方を取得の人、いずれかを取得しもう一方を平成二十三年三月三十一日までに取得見込みの人、またはどちらも平成二十三年三月三十一日までに取得

見込みの人

■幼稚園教諭・若干名

(保育士と同じ)

■消防職・五人程度

昭和六十二年四月二日以降に生まれ、高等学校卒業以上の学歴を有する人(平成二十三年三月卒業見込み可)

〈応募方法〉

次の書類を添えて、応募してください。

- ① 市職員採用試験受験申込書(市指定用紙)
- ② 赤磐市職員採用試験受験票(市指定用紙)
- ③ 受験票返送用封筒一通(市指定封筒)
- ④ 卒業証明書または卒業見込書
- ⑤ 最終学校の成績証明書(専門学校の場合は、高等学校の成績証明書・卒業証明書も必要)
- ⑥ 保健師を受験する人は、

保健師免許証の写し(取得見込みの人は除く)

- ⑦ 保育士・幼稚園教諭を受験する人は、保育士資格証・幼稚園教諭普通免許状両方の写し(取得見込みのものがあるときは、当該資格証等取得(見込み)証明書が必要)

〈受付期間〉

八月二日(月)～八月十九日(木)必着

〈受付時間〉

午前八時三十分～午後五時三十分(土・日を除く)

〈試験日〉

- 一次試験
九月十九日(日)
午前八時～
- 二次試験
十月中旬～下旬ごろ

〈受験案内・申込書などの請求方法〉

■交付場所

本庁総務課・各支所市民生活課・教育委員会教育総務課・赤磐市消防本部消防

総務課(消防職については、消防署東出張所および消防署北出張所でも交付)

■郵送による請求の場合

封筒のおもてに「受験申込書請求(希望職種)」と朱書きし、百二十円切手を貼った郵便番号、あて先明記の返信用大封筒(角形二号)を同封して、本庁総務課あてに請求してください。

〈問い合わせ・請求先〉

○ 赤磐市役所総務課総務係
〒709-0898
赤磐市下市三四四
☎(055)4782





暮るしのかじりぞー

平成22年
8月

㊤=休日当番医(窓口受付9:00~17:00) ㊦(社)赤磐医師会管内の岡山市東区瀬戸町地域の休日当番医です
当番医については7月9日現在のものです。受診される場合は、あらかじめ確認してください。

| Sunday 日 | Monday 月 | Tuesday 火 | Wednesday 水 | Thursday 木 | Friday 金 | Saturday 土 |
|--|---|---|---|--|--|--|
| <p>1 ●おはなしかい 14:00~14:30 (中央図書館)</p> <p>㊤マスカット整形外科医院 ☎086-229-2611 ㊤佐伯北診療所 ☎954-2032 ㊤近藤内科 ☎953-1610</p> | <p>2 ●消費生活相談 10:00~16:00 (本庁2階消費生活相談室)</p> <p>㊦山陽郷土資料館</p> | <p>3 ●1歳6か月児健診 受付時間12:45~13:15 (山陽保健センター)</p> | <p>4 ●乳がん検診(マンモグラフィ) (吉井地域) ●絵本はともち [11:18-25:9月1日も開催] 10:30~(中央図書館)</p> <p>㊦桜が丘いきいき交流センター</p> | <p>5 ●消費生活相談 10:00~16:00 (本庁2階消費生活相談室) ●おはなしかい☆ えほんといっしょ [12:19-26:9月2日も開催] 11:00~(吉井図書館)</p> | <p>6 ●なやみごと(人権)・行政相談 10:00~12:00 (熊山支所2階第1会議室) ●無料法律相談(要予約) 13:00~16:00 (産業会館2階ふるさと交流室) ●七夕のゆらべ 18:00~21:00 (電天文台)</p> | <p>7 ●赤磐花火大会 18:00~21:00 ●高月公民館まつり 9:00~22:00(高月公民館) ●ゾウさんのおはなしかい [14:28-9月4日も開催] 11:00~(赤坂図書館) ●おはなしかい [14:21-28:9月4日も開催] 10:30~(中央図書館) ●無料観望会 19:00~22:00 (電天文台)</p> |
| <p>8 ●高月公民館まつり 10:00~15:00(高月公民館)</p> | <p>9 ●消費生活相談 10:00~16:00 (本庁2階消費生活相談室)</p> | <p>10 ●交通安全日 ●交通事故・交通違反ゼロの日 ●3歳児健診 受付時間12:45~13:15 (山陽保健センター)</p> | <p>11 ●たんぽぽの会(25日も開催) 10:00~11:00(赤坂公民館) ●なかつライム 10:00~12:00(熊山図書館) ●ちいさなおはなしかい(25日も開催) 11:00~12:00(赤坂図書館) ●2歳6か月児歯科健診 受付時間12:45~13:15 (山陽保健センター) ●なやみごと(人権)・行政相談 13:00~16:00 (産業会館2階ふるさと交流室)</p> <p>㊦桜が丘いきいき交流センター</p> | <p>12 ●乳がん検診(マンモグラフィ) (熊山地域) ●消費生活相談 10:00~16:00 (本庁2階消費生活相談室)</p> | <p>13 ●犯罪ゼロの日</p> | <p>14 ●おはなしかい 11:00~(吉井図書館)</p> |
| <p>15 ●アニメ映画会 14:00~(吉井図書館) ●民話の寺小屋 [子ども向け民話の語り] 14:00~14:30(中央図書館)</p> <p>㊤山本クリニック ☎955-8868 ㊤森医院 ☎957-2400 ㊤うえおか内科医院 ☎952-5665</p> | <p>16 ●消費生活相談 10:00~16:00 (本庁2階消費生活相談室)</p> <p>㊦山陽郷土資料館</p> | <p>17</p> | <p>18 ●乳がん検診(マンモグラフィ) (熊山地域) ●なやみごと(人権)・行政相談 13:00~15:00 (仁美農村振興センター)</p> <p>㊦桜が丘いきいき交流センター</p> | <p>19 ●乳がん検診(マンモグラフィ) (赤坂地域) ●消費生活相談 10:00~16:00 (本庁2階消費生活相談室) ●じゅんげん学習講座 [男女共同参画セミナー共催] 15:00~17:00 (中央公民館)</p> | <p>20 ●交通事故・交通違反ゼロの日 ●乳がん検診(マンモグラフィ) (赤坂地域) ●育児相談 受付時間9:45~10:30 (山陽保健センター) ●「土の唄」コンサート 14:00~15:30(山陽公民館)</p> | <p>21 ●きらり☆あたい・夏休み版 14:00~(中央図書館) ●おはなしのおへや特別版 14:00~15:00 (熊山図書館) ●星空講座&無料観望会 [月を見よう] 19:00~22:00(電天文台)</p> |

| | | | | | | |
|--|---|--|---|---|---|---|
| <p>22</p> <ul style="list-style-type: none"> ● 定期救急講習 9:00～12:00 (赤穂市消防署東出張所会議室) ● 土井原先生と本の話をしよう 11:00～12:00(中央図書館) <p>◎吉井病院 ☎9555-5515 ◎桜井内科 ☎9557-3012 ◎岡山県部脳神経外科 ☎952-5252</p> | <p>23</p> <ul style="list-style-type: none"> ● 乳がん検診(ランモグラフィ) (山陽地域) ● 消費生活相談 10:00～16:00 (本庁2階消費生活相談室) <p>◎山陽郷土資料館</p> | <p>24</p> <ul style="list-style-type: none"> ● 乳児健診 受付時間12:45～13:15 (山陽保健センター) | <p>25</p> <ul style="list-style-type: none"> ● 交通安全日 乳がん検診(ランモグラフィ) (山陽地域) ● 巡回無料法律相談(要予約) 10:00～15:00 (赤坂健康管理センター) ● なやみごと(人権)・行政相談 10:00～15:00 (赤坂健康管理センター) <p>◎桜が丘いきいき交流センター</p> | <p>26</p> <ul style="list-style-type: none"> ● 消費生活相談 10:00～16:00 (本庁2階消費生活相談室) | <p>27</p> <ul style="list-style-type: none"> ● 双子・三つ子の集い 10:00～12:00 (山陽保健センター) ● 乳児健診・育児相談 受付時間12:45～13:15 (吉井保健センター) | <p>28</p> <ul style="list-style-type: none"> ● おはなし会 11:00～(吉井図書館) ● お笑い赤坂亭足利寄席 19:00～20:00 (お笑い赤坂亭) |
| <p>29</p> <ul style="list-style-type: none"> ◎あかいワグファミリーニツク ☎955-9251 ◎景山医院 ☎995-2299 ◎鈴木医院 ☎952-0205 | <p>30</p> <ul style="list-style-type: none"> ● 交通事故・交通違反ゼロの日 ● 乳がん検診(ランモグラフィ) (山陽地域) ● 消費生活相談 10:00～16:00 (本庁2階消費生活相談室) | <p>31</p> <ul style="list-style-type: none"> ● 胸部レントゲン検診・喀痰検査・大腸がん検診 (吉井地域) | <p>9/1</p> <ul style="list-style-type: none"> ● 乳がん検診(ランモグラフィ) (山陽地域) ● 胸部レントゲン検診・喀痰検査・大腸がん検診 (吉井地域) | <p>9/2</p> <ul style="list-style-type: none"> ● 胸部レントゲン検診・喀痰検査・大腸がん検診 (吉井地域) ● 消費生活相談 10:00～16:00 (本庁2階消費生活相談室) | <p>9/3</p> <ul style="list-style-type: none"> ● 乳がん検診(ランモグラフィ) (山陽地域) ● 胸部レントゲン検診・喀痰検査・大腸がん検診 (吉井地域) ● なやみごと(人権)・行政相談 10:00～12:00 (熊山支所2階第1会議室) ● 無料法律相談(要予約) 13:00～16:00 (産業会館2階ふるさと交流室) | <p>★8月の税・保険料を期限内に納めましょう</p> <ul style="list-style-type: none"> ○ 市県民税……………2期 ○ 国民健康保険税……………3期 ○ 介護保険料(普通徴収)……………3期 ○ 後期高齢者医療保険料……………2期 <p>8月31日まで</p> |

スポーツ施設月間スケジュール

○屋内プール一般開放

★トレーニングルーム初心者講習

| 8月 | | 1 | 2 | 3 | 4 | 5 | 6 | 7 | 8 | 9 | 10 | 11 | 12 | 13 | 14 | 15 | 16 | 17 | 18 | 19 | 20 | 21 | 22 | 23 | 24 | 25 | 26 | 27 | 28 | 29 | 30 | 31 |
|-----------|--------------------|---|---|---|---|---|---|---|---|---|----|----|----|----|----|----|----|----|----|----|----|----|----|----|----|----|----|----|----|----|----|----|
| | | 日 | 月 | 火 | 水 | 木 | 金 | 土 | 日 | 月 | 火 | 水 | 木 | 金 | 土 | 日 | 月 | 火 | 水 | 木 | 金 | 土 | 日 | 月 | 火 | 水 | 木 | 金 | 土 | 日 | 月 | 火 |
| トレーニングルーム | 山陽ふれあい公園 | ★ | | | | | ★ | | | | | | | ★ | | | | | | | ★ | | | | | | | | | | | |
| | トレーニングルーム 初心者講習実施日 | | | | | | | | ◆ | | | | | | ◆ | | | | | | | ◆ | | | | | | | | | | |
| 屋内プール | 山陽ふれあい公園 | | | | | | | | | | | | | | | | | | | | | | | | | | | | | | | |
| | 海老名公園 | | | | | | | | | | | | | | | | | | | | | | | | | | | | | | | |
| | 吉井B&G | | | | | | | | | | | | | | | | | | | | | | | | | | | | | | | |
| | 18:30～20:30 | | | | | | | | | | | | | | | | | | | | | | | | | | | | | | | |
| | 10:00～12:00 | | | | | | | | | | | | | | | | | | | | | | | | | | | | | | | |
| | 14:00～16:00 | | | | | | | | | | | | | | | | | | | | | | | | | | | | | | | |
| | 14:00～16:00 | | | | | | | | | | | | | | | | | | | | | | | | | | | | | | | |
| | 18:30～20:30 | | | | | | | | | | | | | | | | | | | | | | | | | | | | | | | |

山陽ふれあい公園(☎955-4432)

＜開園時間＞
9:00～21:00(日曜日・祝日は17:00まで)
●トレーニングルームは、開園時間内でも利用できます。
(利用料金)
○ゾール 高校生以上…400円/中学生以下…200円 ○トレーニングルーム…300円
●トレーニングルームのご利用は高校生以上で初心者講習修了者に限ります。初心者講習は★印に行ってください
※予約が必要で、受講料400円/再受講料300円。日曜日14:00～、金曜日18:30～

吉井B&G海洋センター(☎954-2323)

＜開園時間＞
9:00～21:00(日曜日・祝日は17:00まで)
●トレーニングルームは、開園時間内でも利用できます。
(利用料金)
○ゾール 高校生以上…100円/中学生以下…50円
●トレーニングルームのご利用は高校生以上です。
※トレーニングルームのご利用は高校生以上です。

施設紹介 吉井B&G海洋センター 屋内プール

夏はプールが大好き! プールの季節がやってきました! ひろ～い25m(6コース)プールと水深約50cmの幼児用プールがあります。友達や家族と一緒に元氣いっぱい暑い夏を乗りこえ! (お風呂)
●水着、水筒等を必ず着用してください。
●一人で泳げない人や幼児の入場は、水道を渡した20歳以上の保護者の付き添いが必要です。(3歳未満入場不可)



◆8月の日曜・祝日の開放は、①9:00～11:00 ②11:30～13:30 ③14:00～16:00の3回です。

情報BOX

情報ボックス内でお知らせする市役所関係の電話番号は下記のとおりです。

- ◎電話番号一覧
- [本庁代表] ☎955-1111
- 秘書課 ☎955-4770
- 市民課国保年金係 ☎955-1113
- 市民課人権・男女共同参画係 ☎955-1114
- 協働推進室 ☎955-4783
- 環境課 ☎955-5347
- 健康増進課 ☎955-1117
- 社会福祉課 ☎955-1115
- 農林課 ☎955-6174
- 商工観光課 ☎955-6175
- 下水道課 ☎955-2942
- [赤坂支所代表] ☎957-2222
- 市民生活課 ☎957-4821
- 健康福祉課 ☎957-4822
- 産業建設課 ☎957-4824
- [熊山支所代表] ☎995-1211
- 市民生活課 ☎995-1214
- 健康福祉課 ☎995-1293
- 産業建設課 ☎995-1217
- [吉井支所代表] ☎954-1111
- 市民生活課 ☎954-1183
- 健康福祉課 ☎954-1374
- 産業建設課 ☎954-1319
- [教育委員会]
- 社会教育課 ☎955-0783
- [消防本部] ☎955-2244
- 警防課救急係 ☎955-2254

健康福祉

胸部レントゲン(結核・肺がん検診・大腸がん検診)

◇胸部レントゲン

結核検診の対象者は年一回胸部レントゲンを受けることが義務付けられています。健康を確認するためにも受診しましょう。

なお結核検診と併せて肺がん検診も行います。

対象者

- 四十歳以上／肺がん検診
- 六十五歳以上／結核検診
- ※六十五歳以上の人は必ず受診してください(職場、病院などですでに受診している人は除きます)。

持参品 受診票兼問診票

検診料金 無料

※検診結果は精密検査が必要

要な人のみ個人通知します。

結核検診受診証明書の必要な人は、当日検診会場でも申請できますので、手数料二百円と印鑑をご持参ください。

※服装はなるべく軽装(金具やボタンなどがついていない服)でお願いいたします。

※身体の不自由な人など検診会場で受診できない場合はたんで結核の検査ができます。検たん容器を担当課でお渡しします。

受診票兼問診票とたんが入った検たん容器を結核検診会場で提出してください(代理人可)。

◇肺がん検診(喀たん検査)

喀たん検査は、胸部レントゲン検診では発見が難しいがんを見つけることがで

きます。対象者で受診を希望される人は結核検診会場でお申し込みください(代理人可)。

対象者 四十歳以上

持参品 健康手帳

検診料金 五百円(七十歳以上無料)

◇大腸がん検診

この検診は「便の潜血反応」を調べるもので手軽に受診することができます。

検診を希望される人で検査セットがない人は担当課へお問い合わせください。

対象者 四十歳以上

持参品 受診票兼問診票、検査セット(便二日分)、健康手帳

検診料金 五百円(七十歳以上無料)

以上無料)

詳しい日程・会場はけんこうカレンダーをご覧ください

さい。

問い合わせ先

- 本庁健康増進課
- 各支所健康福祉課

児童扶養手当・特別児童扶養手当受給者の人へ

現在受給中の人には、現況届・所得状況届を郵送しますので、八月三十一日(火)までに必ず提出してください。

届け出がない場合は、八月以降の手当が受給できなくなりま

問い合わせ・提出先

- 本庁社会福祉課
- 各支所健康福祉課福祉係

後期高齢者医療被保険者証の更新と保険料決定通知書などの送付

八月一日からの使用となる

新しい被保険者証を七月末にお送りしました。新しい被保険者証は紫色です。お手元に届いていない場合は市民課国保年金係へ、吉井地域の人は吉井支所市民生活課へお問い合わせください。

また、平成二十二年後期高齢者医療保険料決定通知書および納付通知書を、七月中旬にお送りしました。

保険料は二年ごとに見直しをすることになっており、平成二十一、二年度の所得割率は八・五五割、均等割額は四万四千円です。

保険料の納付方法は、七月から来年三月までの九回で支払っていただく普通徴収と、年金からの天引きとなる特別徴収があります。

今年十月から初めて特別

徴収される人は、第一期から第三期は**普通徴収**となりますので、通知書内に記載している納付（支払い）方法をご確認ください。

問い合わせ先

【保険料の納付方法・被保険者証の更新】

- 本庁市民課国保年金係
- 各支所市民生活課

【保険料額の決定】

○岡山県後期高齢者医療広域連合

☎086(245)0090

国保・年金

退職者医療制度の適正な適用にご協力を

国保に加入している人は、大きく「一般被保険者」と「退職被保険者」の二つに分かれています。国保税や医療機関の窓口での負担割合（三割）に変更はありませんが、退職被保険者証に変わること、残りの七割を負担する機関が国

保（国保税などが財源）から退職者医療制度（職場の健康保険などからの拠出金が財源）に変わります。保険税負担増加の抑制につながりますので、該当の人は届け出をお願いします。

対象者（退職者本人）

- ①国保に加入している人
- ②六十五歳未満の人
- ③厚生年金や各種共済組合などの年金を受けていて、その加入期間の合計が二十年以上、もしくは四十歳以降十年以上ある人

必要なもの 年金証書、保険証、印鑑

※退職者本人と同じ世帯の人で、退職者本人が生計を維持している場合は、退職者医療制度の被扶養者として認定できる場合があります。詳しくはお問い合わせ下さい。

問い合わせ先

- 本庁市民課国保年金係
- 各支所市民生活課

相談

※市内いずれの場所でも各相談は受けられます。相談は無料で秘密は堅く守られます。



| 相談内容 | 日時 | 場所 | 問い合わせ先 |
|--|---|---------------------|--|
| 【消費生活】 | 8月2日(月)、5日(休)、9日(月)、12日(休)、16日(月)、19日(休)、23日(月)、26日(休)、30日(月)、9月2日(休) 午前10時～午後4時 | 本庁2階 消費生活相談室 | 本庁協働推進室 |
| 【無料法律】 ※要予約 岡山弁護士会所属弁護士 奥田哲也・賀川進太郎 | 8月6日(金) 午後1時～4時 9月3日(金) 午後1時～4時 | 山陽産業会館2階 ふるさと交流室 | 本庁市民課 人権・男女共同参画係 |
| 【巡回無料法律】 ※要予約 岡山弁護士会所属弁護士 | 8月25日(休) 午前10時～午後3時 | 赤坂健康管理センター | 赤坂支所市民生活課 |
| 【なやみごと(人権)】 【行政】 | 8月6日(金) 午前10時～正午 | 熊山支所2階 第1会議室 | 熊山支所市民生活課 |
| | 8月11日(休) 午後1時～4時 | 山陽産業会館2階 ふるさと交流室 | 【人権】 本庁市民課 【行政】 本庁協働推進室 |
| | 8月18日(休) 午後1時～3時 | 仁美農村振興センター | 吉井支所市民生活課 |
| | 8月25日(休) 午前10時～3時 | 赤坂健康管理センター | 赤坂支所市民生活課 |
| | 9月3日(金) 午前10時～正午 | 熊山支所2階 第1会議室 | 熊山支所市民生活課 |
| | 9月8日(休) 午後1時～4時 | 山陽産業会館2階 ふるさと交流室 | 【人権】 本庁市民課 【行政】 本庁協働推進室 |
| 【多重債務相談】 | 随時（土、日、祝日は除く） 破産・任意整理の相談は、相談日以外でも弁護士による電話相談として受け付けを行っています。 | | 本庁市民課 人権・男女共同参画係 |

※市役所関係の問い合わせ先などの電話番号は、十四ページ右端の電話番号一覧をご覧ください。

募 集

救命講習へ参加しませんか？
救命の主役はあなたです！

大切な人・大切な命を守るために、適切な応急手当ができるようになりませんか？年齢・性別は問いません。奮っての受講をお待ちしています。

日 時 八月二十二日(日)

午前九時～正午

場 所 赤磐市消防署東出張所会議室

受講人数 十人程度

申込締め切り日

八月十三日(金)

参加費用 無料

問い合わせ先

○消防本部警防課救急係

下水道排水設備工事責任技術者
共通試験の実施について

平成二十二年度排水設備工事責任技術者共通試験が次のとおり実施されます。
受験資格 満二十歳以上で、一定の実務経験もし

※市役所関係の問い合わせ先などの電話番号は、十四ページ右端の電話番号一覧をご覧ください。

くは高校指定学科卒などに該当する人

日 時 十一月十四日(日)

午前九時五十分～

試験会場 岡山、倉敷、津山会場の三カ所

受験講習会

○岡山会場

十月七日(木)、八日(金)

○津山会場

十月十四日(木)、十五日(金)

受付期間

九月六日(月)～十七日(金)

午前八時三十分～午後五時(土日を除く)

その他 平成二十三年度の試験実施はありません。

問い合わせ・申し込み先

○本庁下水道課管理係

申込書、受験案内、講習会書類などは八月二十三日(月)からお渡しします。

なお受験手数料(講習会費用含む)が必要です。

緊急雇用創出事業による介護職を募集します。働きながらホームヘルパー二級

特別養護老人ホーム組合
吉井川荘臨時職員募集

資格を取得しませんか(費用は県が負担します)。
対象者 未就職者で雇用期間内にホームヘルパー養成研修二級課程を受講する意欲のある人。
雇用期間 九月一日～平成二十三年三月三十一日
試験方法 書類審査、面接
申込締め切り日 八月二十七日(金)
問い合わせ・申し込み先 特別養護老人ホーム吉井川荘職員採用係
〒708-1523
久米郡美咲町吉ヶ原八三八
☎0868(62)1277

受講生募集

北部高等技術専門学校

◇職業訓練六カ月コース
(離転職者対象)

科名および取得可能な資格

○エクステリア科(定員十人)

造園二級、ブロック建築

など

○OA事務科(定員二十人)

簿記検定、ワープロ、表

計算など

○福祉ヘルパー科(定員二十人)

一級訪問介護員など
受講期間 十月～三月
申込締め切り日 八月二十五日(水)
選考日 九月六日(月)
申し込み先

○公共職業安定所(ハローワーク)

申し込み先

経営革新塾/超成長企業を本気で目指す経営者のためのセミナー

赤磐商工会では次のとおりセミナーを開催します。
日時・概要

| | | |
|-----|-----------------------|--------------------|
| 第1回 | 8月27日(金) 18:00～22:00 | 経営革新の基本 |
| 第2回 | 9月 3日(金) 18:00～22:00 | 事業の強化 |
| 第3回 | 9月10日(金) 18:00～22:00 | 事業の変化 |
| 第4回 | 9月17日(金) 10:00～18:00 | 人間とビジネスの原理 |
| 第5回 | 9月24日(金) 18:00～22:00 | 事業計画の磨き上げ |
| 第6回 | 10月14日(木) 10:00～18:00 | 自社の成功ストーリー |
| 第7回 | 11月11日(木)か12日(金) | 各事業所約1時間 個別訪問支援 |

対 場 所 山陽産業会館二階
象 事業経営者、事業

後継予定者など

定 員 十五人(先着順)

申込締め切り日

八月二十日(金)

参加費

○商工会員/二千元

○非会員/五千元(全日程分・テキスト代込)

問い合わせ・申し込み先

○赤磐商工会

☎(955)0144

自衛官募集

防衛省では、平成二十二年度の各種自衛官などを募集します。

| 受験科目 | 対象者 | 受付期間 | 試験日 |
|--------|-------------|------------|---------|
| 自衛官候補生 | 18歳以上27歳未満 | 男:8/1～9/10 | 9/25～29 |
| | | 女:8/1～9/10 | 9/26～28 |
| 一般曹候補生 | 18歳以上27歳未満 | 8/1～9/10 | 9/18 |
| 航空学生 | 21歳未満高卒(見込) | 8/1～9/10 | 9/23 |
| 看護学生 | 24歳未満高卒(見込) | 9/6～10/1 | 10/23 |

※入隊は平成23年3月下旬から4月上旬の予定です。

問い合わせ先

○防衛省備前岡山地域事務所
☎086(224)2824

心の輪を広げる体験作文
障害者週間のポスター募集

| | テーマ | 規定 | | 募集資格 |
|--------------|--|-------------------------|------------------------------|------------|
| 心の輪を広げる体験作文 | 「出会い、ふれあい、心の輪—障害のある人となない人の心のふれあい体験を広げよう—」(題名は自由) | 小・中学生 | 800字~1,600字 | 小学生以上 |
| | | 高校・一般 | 1,600字~2,400字 | |
| | | ※原則として400字詰め原稿用紙を使用すること | | |
| 障害者の一週間のポスター | 「障害の有無にかかわらず誰もが能力を発揮して安全に安心して生活できる社会の実現」 | 小学生部門 | 標語そのほか文字を入れないこと | 小学生 中学生 |
| | | 中学生部門 | 「12月3日から9日は障害者週間」の標語は使用しないこと | |
| | | ※両部門ともに作品は縦位置(縦長)のみ | | |

※応募作品は未発表のもの
一編・点に限り、原則と

して返却しません。詳しくは左記へお問い合わせください。

申込締め切り日

九月六日(月)必着

問い合わせ・応募先

○岡山県済健福祉部障害福祉課
〒700-8570
岡山市北区内山下二ノ四ノ六
☎086(226)7343

双子・三つ子の集い

双子・三つ子の集いを開催します。参加希望の人は事前に申し込んでください。
日時 八月二十七日(金)
午前十時~正午

場所 山陽保健センター

対象 双子・三つ子など

多胎児(就学前の乳幼児)の保護者および多胎児を出産予定の人(託児あり)

内容 多胎児に関する子育ての情報交換(おやつ

の試食あり)

申込締め切り日

八月二十三日(月)

申し込み先

○本庁健康増進課
○各支所健康福祉課

※市役所関係の問い合わせ先などの電話番号は、十四ページ右端の電話番号一覧をご覧ください。

第5回 赤磐市花火大会

■日 時 / 8月7日(土) ※荒天の場合、8月8日(日)

■場 所 / 赤磐市くまやま水辺の楽校(千駄地区の吉井川河川敷)

◆郷土芸能等発表プログラム…18:00~20:10

- 山陽ジュニアヒップホップ ●吉井郷土芸能伝承グループ「四ツ葉の会」
- 砂川清流太鼓 ●黒本戦隊クロレンジャー
- 熊山民踊クラブ ●ハーラウ・フラ・オ・マカレア(順不同)

◆花火打上2000発…20:10~21:00

◎臨時バス運行路線および予定時刻

【行き】

- ▶A便…赤磐市役所前(17:00発) → 桜が丘いきいき交流センター(17:10発) → 熊山老人憩いの家(17:20発) → 熊山英国庭園(17:30発) → 花火大会会場前(17:40着)
- ▶B便…桜が丘いきいき交流センター(17:10発) → 花火大会会場前(17:30着)
- ▶C便…赤磐市吉井支所前(16:20発) → 仁堀出張所(16:40発) → 赤磐市赤坂支所前(17:00発) → 花火大会会場前(17:30着)

【帰り】21:30に会場から出発します。

※当日のバス利用状況により運行を変更する場合があります。
※定員を超えた場合は乗車できないことがありますのでご了承ください。

- 駐車場は熊山工業団地内に用意しています。
- 千駄グラウンド(吉井川河川敷)の駐車場は関係者および障害者のみとなっていますので、係員の指示により駐車してください。当日は交通渋滞が予想されますのでJRをご利用ください。(JR熊山駅下車徒歩3分)

●問い合わせ先 / 本庁商工観光課



お知らせ

おでかけ市長室開催

市のまちづくりや市民の意見を幅広く反映させるために、公聴事業を実施します。

内容

- ①市民十人以上で構成されている区・町内会や市民の団体から依頼があれば、市内のご希望の場所に市長が出向きます。
- ②開催日の一カ月前まで

に申込書を提出し、代表者と協議のうえ実施します。

- ③今年度の開催は合計十回(一団体につき年間一回まで)です。

問い合わせ先

○本庁秘書課

「近代和風建築総合調査」にご協力を

岡山県教育委員会が実施している「岡山県近代和風建築総合調査」の一環で、市内の近代和風建築物の実態調査を行います。

この調査は、伝統的技法・様式によって幕末から昭和二十年ごろに建てられた近代和風建築（住宅・店舗・庁舎・学校・病院・社寺ほか）の所在や内容を確認し、今後の保護・活用の基礎資料とすることを目的としています。

市内でこれらの条件に該当する建物をご存じの方は、九月三十日休までに担当までご連絡ください。自薦・他薦は問いませんが、個人住宅は自薦のみでお願いいたします。

なお、担当職員が訪問した際には、事業の趣旨をご理解のうえ、ご協力をよろしくお願いたします。

問い合わせ先

○教育委員会社会教育課文化財係

生ごみ処理容器を 購入しませんか！

市ではごみ減量化のひとつとして、生ごみ処理容器購入費の補助を行っています。

一世帯につき電気式生ごみ処理機は一基、それ以外の生ごみ処理容器（コンポストなど）は二基までで、三万円を上限に二分の一以内（百円未満は切り捨て）の補助をしています。

※補助金を受けるためには、事前に申請書の提出が必要です。詳しくはお問い合わせください。

問い合わせ・申し込み先

- 本庁環境課
- 各支所市民生活課

精霊流しのお供え物や舟などは川へ流さないでください

お盆の精霊流しは、古くから先祖の霊を慰めるための行事として行われてきました。しかし現代では、お供え物や舟などを流すことが川や海を汚染する原因に

もなっています。

子孫にきれいな川や海を残すため、お供え物や舟などは流さず、廃棄物として出してください。

問い合わせ先

- 本庁環境課
- 支所市民生活課

鳥獣害防止用の「爆音機」の使用についてお願い

例年、鳥獣から農作物を守るために使用する爆音機の爆発音に対して、周辺住民から苦情が寄せられています。なるべく爆音機以外のものを導入し、爆音機の導入を控えてください。やむを得ず使用する場合には、次の点についてご配慮をお願いします。

- 必要最小限の短い期間とってください。
- 日の出前、日没後の使用はお控えください。
- 住宅地周辺での使用はお控えください。
- 爆発音の間隔をできるだけ長くあけてお使いください。

人権啓発映画のテレビ放映のご案内

岡山県都市人権推進事業連絡協議会(赤磐市を含む県内15市で構成)では、人権課題に対する正しい理解と認識を深めることを目的として、人権啓発映画を放送します。



| 映画名 | テーマ | 放送局 | 放送日 | 放送時間 |
|-------------------------------|------------|--------------|----------|-------------|
| 未来への虹 ～ぼくのおじさんは、 ハンセン病～ | ハンセン病 | 瀬戸内海放送(KSB) | 8月 2日(月) | 10:55～11:30 |
| 陽だまりの家 | 人権全般 | 西日本放送(RNC) | 8月 4日(水) | 10:25～11:10 |
| ひまわりのように | 人権全般 | テレビせとうち(TSC) | 8月12日(木) | 14:25～15:10 |
| 見上げた青い空 | インターネットと人権 | 岡山放送(OHK) | 8月23日(月) | 14:10～14:45 |
| 桃色のクレヨン | 障害のある人 | 山陽放送(RSK) | 8月27日(金) | 16:23～16:53 |

※市役所関係の問い合わせ先などの電話番号は、十四ページ右端の電話番号一覧をご覧ください。

問い合わせ先
○本庁農林課

**温水プールの営業時間
和気鵜飼谷温泉**

八月中は、夏期間および土・日の屋内温水プールの営業時間が次のとおり延長になります。

期間

八月中の土日および八月十三日(金)～十六日(月)

時間

午前十一時～午後八時

問い合わせ先

○和気鵜飼谷温泉

☎0869(92)90001

**オウム真理教
犯罪被害者等給付金**

オウム真理教による犯罪行為により被害を受けた人や遺族に対する給付金支給申請を十一月七日(火)まで受け付けています。

問い合わせ先

○岡山県警察本部県民応接課
犯罪被害者支援室

☎086(234)0110

○赤磐警察署被害者支援係
☎086(952)0110

**みんなで赤磐市を
きれいにしませんか**

九月五日(日)は市内一斉清掃の日です。みんなで身近な場所を掃除して、赤磐市をきれいにしませんか。

詳しくは区長・町内会長または担当課までお問い合わせください。

問い合わせ先

○本庁環境課
○各支所市民生活課

お詫びと訂正

広報あかいわ七月号九ページ下段の「赤磐市じんけん学習講座の日程表」中、十二月五日(日)「人権を考えるつどい」で会場の誤りがありましたので、お詫びして訂正します。正しくは次のとおりです。

誤…中央公民館大集会室
正…くまやまふれあいセンター
ター多目的ホール

※市役所関係の問い合わせ先などの電話番号は、十四ページ右端の電話番号一覧をご覧ください。

■平成22年赤磐市火災・救急発生状況(6月)

| | 火 災 別 | | | | 計 | 救 急 別 | | | | 計 |
|------|----------|----------|----------|----------|-----------|------------|-------------|-------------|-------------|--------------|
| | 建物 | 林野 | 車両 | その他 | | 交通 | 急病 | 一般 | その他 | |
| 本署 | 0 (1) | 1 (3) | 0 (0) | 1 (4) | 2 (8) | 9 (51) | 35 (231) | 12 (73) | 18 (74) | 74 (429) |
| 東出張所 | 0 (1) | 0 (0) | 0 (1) | 1 (3) | 1 (5) | 4 (16) | 10 (79) | 5 (20) | 3 (20) | 22 (135) |
| 北出張所 | 1 (1) | 0 (0) | 0 (0) | 1 (2) | 2 (3) | 2 (7) | 14 (73) | 3 (31) | 0 (7) | 19 (118) |
| 計 | 1 (3) | 1 (3) | 0 (1) | 3 (9) | 5 (16) | 15 (74) | 59 (383) | 20 (124) | 21 (101) | 115 (682) |

※()は平成22年の累計

■平成22年赤磐市交通事故発生状況(6月)

| | 総件数 | 人身件数 | 死亡者数 | 重傷者数 | 軽傷者数 | 物損件数 |
|--------|-----|------|------|------|------|------|
| 22年6月中 | 88 | 27 | 0 | 4 | 34 | 61 |
| 21年6月中 | 86 | 25 | 0 | 4 | 31 | 61 |
| 増 減 | 2 | 2 | 0 | 0 | 3 | 0 |
| 22年6月末 | 498 | 151 | 1 | 14 | 191 | 347 |
| 21年6月末 | 516 | 162 | 0 | 23 | 188 | 354 |
| 増 減 | -18 | -11 | 1 | -9 | 3 | -7 |

子ども手当の申請はお済みですか？

4月1日から、従来の「児童手当」は「子ども手当」に変わりました。次のチェック項目を確認し、まだ申請していない人はお早めに手続きをお願いします。申請書は4月に送付していますが、紛失された場合や、児童と養育者の住所が異なるため、申請書が送付されていない場合などは、お問い合わせください。

<提出期限：9月30日>
期限までに申請した場合、4月分までさかのぼって支給されますが、期限を過ぎると申請の翌月分からの支給となります。

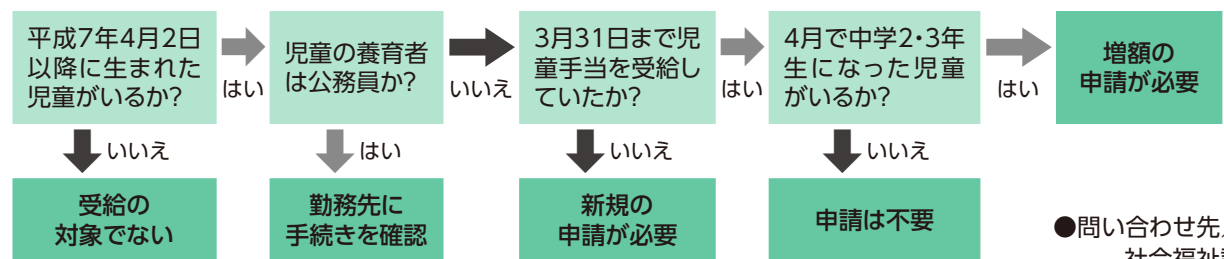

●問い合わせ先／社会福祉課

晴れの国おかやま 文化回廊 国民文化祭・おかやま2010

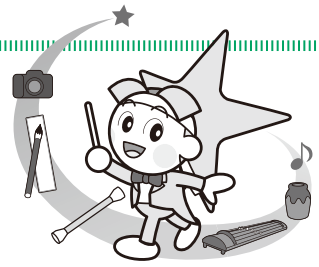

入場者募集開始

■開会式・オープニングフェスティバル

- 日 時／10月30日(土) 16:30
- 場 所／岡山県総合グラウンド体育館「桃太郎アリーナ」
- ◇国民文化祭の開幕を飾る感動のステージをぜひご覧ください!

■閉会式・フィナーレ

- 日 時／11月7日(日) 15:15(予定)
- 場 所／倉敷市芸文館
- ◇国文祭で生まれた文化の息吹を発表し、次期開催地京都府に引き継ぎます!

■シンポジウム「地域と『文化』」～温故知新～明日を開くアジアと岡山～

- 日 時／11月3日(水)・(祝) 13:00
- 場 所／岡山市市民会館
- 基調講演／五木寛之 ●パネルディスカッション／大原謙一郎、カンサンジュン姜尚中、ワシミン松本健一、王敏
- ※応募方法など詳細は公式ホームページ、国民文化祭公式ガイドブックをご覧ください。



- 募集締め切り／8月31日(火)
- 問い合わせ先／第25回国民文化祭岡山県実行委員会事務局 入場者募集係
☎086-226-7907 ホームページ <http://okayama-kokubunsai.jp/>



文芸祭(現代詩)大会

■市民出演者募集

10月31日(日)に山陽ふれあい公園で行われる文芸祭(現代詩)大会で永瀬清子の詩を朗読して下さる人を募集しています。詳しくは係までお問い合わせください。

- 対象者／市内在住・在勤・在学 ●募集人員／2人程度(グループの場合は1グループ)

- 申込締め切り日／9月30日(木)
- 問い合わせ・申し込み先／教育委員会熊山分室 ☎995-1360



素焼きの埴輪はにわと土笛作り

埴輪作りで国民文化祭に参加しませんか。作製した埴輪は国文祭の期間中に備前国分寺跡に展示します。また、土笛の演奏会も予定しています。皆さんぜひご参加ください。

- 日 時／8月28日(土)または29日(日) 午前9時30分～正午(受付 午前9時～)
- 会 場／山陽西小学校教室内 ●駐車場／山陽西小学校内または弥生公園グラウンド
- 参加費／1セット500円(埴輪1体と土笛1つが作れます)
- 対 象／小学生～一般(作業内容は小学生5・6年生以上向け)
※小学生4年生以下は保護者同伴での作業をお勧めします。
- 定 員／先着200組 ●申込締め切り日／8月8日(日)
- 服 装／作業しやすいもの ●持ち物／タオル・飲み物・上ばき・小スプーン(作業用)

※9月19日(日)ごろに野焼き予定です。焼成時に作品が破損する可能性がありますのでご了承ください。
また、埴輪作りやあかいわアートラリーのボランティアスタッフも募集します。
詳しくはお問い合わせください。

- 問い合わせ・申し込み先／あかいわアートラリー実行委員会
☎955-3710(伊永) E-mail cafedugrace@ybb.ne.jp

このコーナーでは、
皆さんからの投稿を
お待ちしております。

読者のページ

秘書課 ☎955-4770

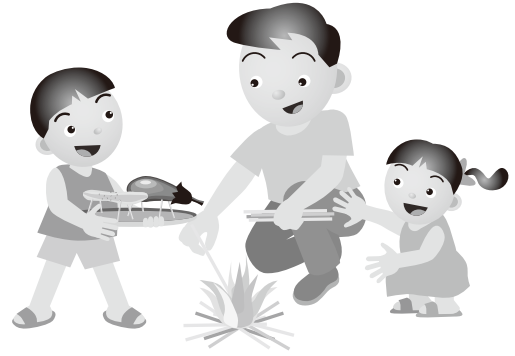

赤磐ファミリーサポートセンター子育て支援事業 『まかな瑠音くライアー・コンサート』

「折鶴」(まかな瑠音作曲)や、映画「千と千尋の神隠し」より「いつも何度でも」など、子どもから大人まで楽しめる内容のコンサートです。夏休みのひと時、暑さを忘れさせるさわやかな音色をお楽しみください。

【日時】 八月三日(火)

午前十二時～正午(午前十時四十分開場)

【場所】 中央図書館多目的ホール

【参加費】 五百円(二世帯)

【連絡先】

特定非営利活動法人赤磐子どもNPOセンター事務局

〒709-0816 岡山県赤磐市下市二二五

☎・FAX (0866)50331

E-mail akaiwakodomo@trad.ocn.ne.jp

箏・尺八・三絃 合同研修会のお知らせ

日本の伝統楽器である「箏・尺八・三絃」同好者の相互交流と合奏技量の向上を目指して、流派不問の合同研修会を開催します。

また、今回は和楽器から響く音色に親しんでもらおうと、本物の箏や尺八に直接触れて体験できる見学の時間を設けました。皆さん体験に来場してください。

なお、この研修会は演奏会ではありません。

●合同研修会

【日時】 九月五日(日)

午前九時～午後三時

【場所】 高月公民館(穂崎)

【参加費】 千三百円(写真代は別途要)

【研修曲】

○ 摘み草(菊原琴治作曲)

○ 尺八曲平和の山河(中尾都山作曲)

○ 元禄花見踊(坂本勉作曲)

【主催】 赤磐三曲協会

●見学(入場無料・申し込み不要)

立席で見学ください。

【時間】

午後一時～二時ごろ

※見学者多数の場合は入場を制限させていただくことがあります。

【問い合わせ先】

代表/水島☎(955)2549

民話の世界へどうぞ

「あたまにかきの木」などの心温まる語りを味わってみませんか。

【日時】 八月十七日(火) 午前十時～十二時

【場所】 山陽児童館(和田十二ノ二)

【対象】 小学生以上

【講師】 民話の会メンバー

【参加費】 無料(予約不要)

【問い合わせ先】

○山陽児童館 ☎086(229)3949

塀にスイカのカーテンが

桜が丘西二、大西安夫さん宅で、家の塀にぶら下がるように大きなスイカが実り、近所で話題となっています。

大西さんは限られた敷地を最大限に利用して、たくさんスイカを実らせようと、葉が東向きの塀に垂れ下がるような育て方を思いついたそうです。七月上旬には十六個が実をつけ、大きいもので直径三十センチ、重さ十キロほどに育ったスイカは鉄パイプと針金で固定したかごで支えられています。

大西さんは、妻の慧子さんの隣で「丹精を込めて作ったスイカは妻と同じくらいかわいい」と目を細めて話していました。



▶塀で実ったスイカ



▶収穫が待ち遠しいね

大きな甘い桃に 育ちますように

山陽小 桃の袋掛け

六月四日(金)、山陽小で桃の袋掛けが行われました。

山陽小では校庭で桃の木を栽培しており、三年生五十二人が市内の若手農家に袋掛けの理由や方法を習った後、ピンポン玉くらいの大きさに膨らんだ桃の実に袋を掛けていきました。

児童らは、「袋掛けは難しかったけど楽しかった」「大きくて甘い桃になってほしい」などと話していました。



▶美しい歌声で
集まった市民を魅了

癒しの音楽で ふれあいのひととき

市民病院でコンサート

六月二日(水)、市民病院で「陽だまりコンサート」が開かれ、入院患者や地域住民ら約七十人が、美しい歌声やピアノ、フルートの音色に魅了されました。

関西二期会のソプラノ歌手安達昭子さんら四人が「夏の思い出」や「小犬のワルツ」、「見上げてごらん夜の星を」など十七曲を披露しました。

このコンサートは、患者や地域住民との交流を通して、より親しまれる病院づくりを目指し、五年前から開かれています。

正しく歩いて健康づくり

ウォーキング教室開催

六月三十日(水)、山陽ふれあい公園で市と愛育委員協議会、栄養改善協議会共催のウォーキング教室が開催されました。



準備体操の後、約百人の参加者は、「がんばりコース」と「ほちほちコース」に分かれ、健康運動指導士の高見博子先生、岸弥生先生の指導のもと、歩幅や心拍数を確認しながら、自分に適した歩き方を学びました。

ふれあい公園を一周した後には、栄養委員が作った黒豆ジュースで疲れた体を癒しました。

男女共同参画セミナーはじまる

六月十九日(土)に中央公民館で、男女共同参画への理解と認識を深めることを目的とし、市と男女共同参画団体ネットワーク共催によるセミナーが開催されました。岡山県男女共同参画青少年課長の小原真紀子さんによる「おかやまの男女共同参画の今、これから」と題した講演では国や県の男女共同参画の現状や課題が紹介され、受講した人たちは自分には今何ができるのかを真剣に考えているようでした。このセミナーは八月十九日(木)まで全三回開催します。



また、今年度で五回目となる赤磐市男女共同参画団体ネットワークの総会が同日開催され、さまざまな議案が討議されました。閉会の挨拶で戸川代表は「自分たち自身がステップアップしながら赤磐市の男女共同参画の気運を盛り上げたい」と語られました。

「社会を明るくする運動」 メッセージ伝達式

7月1日(木)、赤磐地区保護司会から法務省主唱「社会を明るくする運動」のメッセージの伝達がありました。



昔懐かしい遊びで国際交流

山陽東小 留学生交流

六月二十三日(水)、山陽東小学校に岡山大学の留学生十六人が招かれ、五・六年生との国際交流会が行われました。



◀折り紙で花束を作る留学生と児童たち

五年生は歌やだるまさんが転んだなどのゲームを、六年生は折り紙やけん玉、あやとりなどをして、昔ながらの日本の遊びを留学生たちに紹介しました。あやとりやけん玉を体験した留学生は、「日本の遊びは難しいです」と苦戦しつつも、児童から熱心に教わっていました。

言葉や文化の違い留学生との交流は、児童たちの国際理解をいっそう深める良い機会となりました。

赤磐市消防署(本署)・東出張所に最新式消防車を配備

五月二十日(木)に東出張所、五月三十一日(月)に消防署(本署)へ最新式消防車を更新配備しました。東出張所には水槽付消防ポンプ自動車、本署には化学消防ポンプ自動車で各車両ともに従来と異なる車体をベースとして、新たに一般火災用消火薬剤も搭載しているのが特徴です。



▲東出張所へ配備された水槽付消防ポンプ自動車(上)と本署へ配備された化学消防ポンプ自動車(下)

チンゲン菜が好きになったよ!

磐梨小学校 交流給食会

六月十八日(金)、磐梨小学校四年生が、学校給食に使われているチンゲン菜を育てている東山さん(佐古)と交流会を開催しました。

児童からの「育てていて楽しいことは何ですか?」の質問に、「小さな種から大きな苗に育っていくのがうれしい」と教えていただきました。

また熊山給食センターの内田栄養士さんからチンゲン菜の栄養バランスのこなど教えてもらいました。

そして、東山さんの指導のもと、ポットに土を入れ、種をまきました。児童はひとつひとつ丁寧に小さな種をポットに植えていました。

最後に東山さんや内田さんと一緒に、チンゲン菜を使った献立の給食を食べ、楽しい時間を過ごすことができました。



「赤磐市協働のまちづくり塾」開講

六月二十六日(土)、赤磐市協働のまちづくり塾が開講しました。

入塾式では塾長の井上稔朗市長のあいさつの後、自己紹介で皆さんのまちづくりへの熱い思いが語られました。その後、基礎講座①では市の財政事情について学びました。

これから十二月まで、行政の仕組みを知る基礎講座やまちづくりについて

の講演、グループ研究など計十回開催していきます。



水戸黄門一行が交通啓発

交通事故・交通違反ゼロの日の六月三十日(水)、水戸黄門一行(桜が丘寸劇座)が交通啓発を行いました。一行は、小学生の登校の様子を見守り、下市上橋ではドライバーに啓発物品を配布しながら「気を付けて」と声を掛けました。

水戸黄門一行は次回はどこに現われるのでしょうか。



編集後記

▼娘の保育園でプールが始まりました。一歳の娘のクラスでもビニールプールでの水浴びがあるのですが、とても楽しく遊んでいるようです。しかし、水浴びが始まってからというもの、水着タオル・着替えなど...洗濯物が二倍に。梅雨もあいまって、我が家の洗濯事情は切迫しています。晴れの日を願うばかりです。

▼先日初めてグラウンドゴルフを体験しました。ゴルフクラブを握ることすら初めてな私。当然悲惨な結果になるのだらうと思っていたら、第一コースでいきなりホールインワンのスーパーショット。一瞬ハニカミ王子が乗り移った気がしましたが、あとはボロボロ。しかしあの快感は忘れられません。なんだかはまってしまいそうな予感です。(ティアー)

広報あかいわ

2010 8月号 No.65

発行 岡山県赤磐市下市344

赤磐市役所

編集 総務部秘書課

TEL.955-4770

FAX.955-1261

発行日 平成22年8月1日

URL <http://www.city.akaiwa.lg.jp>

ふるさと

探訪

64

沼田内古墳

二塚一・二号墳

(赤磐市斗有・西窪田)

市内には円墳や方墳などのさまざまな形の古墳が五百基以上あるとされています。古

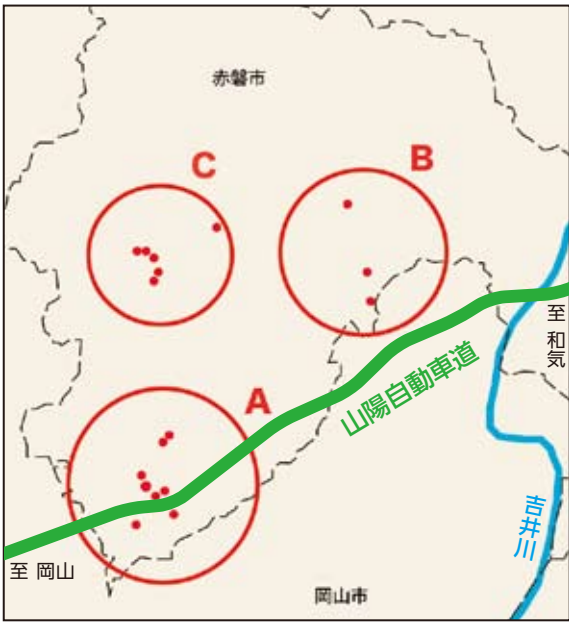

▲市内の前方後円墳の分布



▲二塚一・二号墳の遠景(丘陵上右:1号 左:2号)

墳が築かれた三世紀後半から七世紀の間は、日本列島では古墳が一種のモニュメントであり、政治的にも人々の生活にも特別な意味をもっていました。中でも、鍵穴形をした独自の形の前方後円墳は巨大なものも多く、社会の中で格式の高いものと考えられています。

さて、このような前方後円墳は市内にはいくつあるでしょうか。市内には約二十基が確認されており、これは市内の古墳総数の三割から四割に過ぎません。やはり、限られた二部の首長が造ったようです。造られた地域も大きく三カ所に限定さ

れます。一カ所は著名な両宮山古墳(穂崎・和田)がある半径二キロ圏内です(A)。ほかの二カ所は、可真上弥上地区(B)と斗有・西窪田地区(C)です。

ここでは、斗有・西窪田地区に造られた前方後円墳に焦点をあてて紹介します。代表となる鳥取上高塚古墳は、巨大な横穴式石室をもち墳丘の長さは約七十メートルと考えられています(広報あかいわ平成十七年九月号参照)。石室規模は県内でも有数の大きさです。この古墳の北約三百メートルから五百メートルに、沼田内古墳、二塚一・二号墳が築かれています。

沼田内古墳は、独立した丘

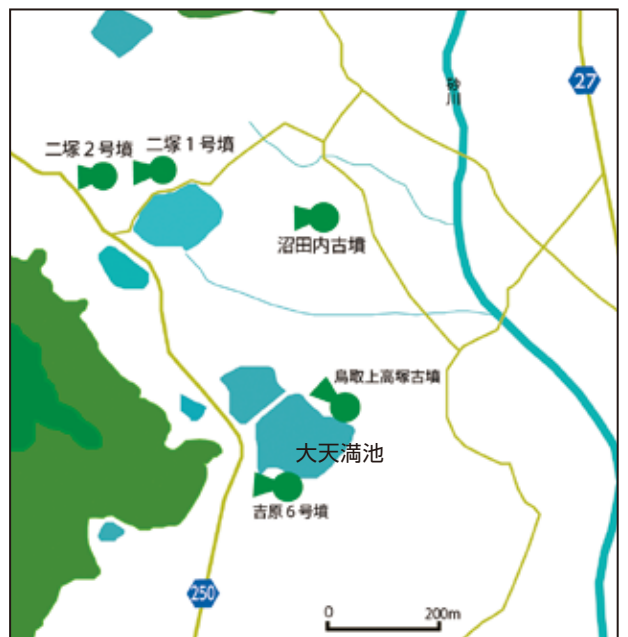

▲斗有・西窪田地区の前方後円墳位置図

陵上にあり、現在は竹林に覆われていますが、こんもりとした墳丘の形状が判ります。さらに北西には、同じ丘陵の東西に、二塚一・二号墳がそれぞれ造られており、後円部を東側に、前方部を西側に向けています。二号墳は後円部の直径より前方部の幅が広い形状をしています。三基の古墳は、いずれも長さ二十メートルから四十メートル程度の小規模な前方後円墳です。採集された埴輪片や墳丘の形状から、これらの古墳は六世紀代に継続して造られたようです。

市内では、二重の周濠をもつ全長二百六十メートルの両宮山古墳が五世紀後半に造られますが、その後、大規模な前方後円墳は造られていません。その中で、小規模ながら、継続して前方後円墳が造営され続けた地域として、この斗有・西窪田地区はとても重要であったと考えられます。

なお、時期は古くなりますが、大天満池の南岸には古墳時代前期に造られた吉原六号墳(長さ五十二メートルの前方後円墳)があります。

(教育委員会 社会教育課)