

赤磐の暮らしに寄り添う情報ツール

広報あかいいわ

3

2013 March
No.96

人“いきいき” まち“きらり”

P02
赤磐市長選挙
赤磐市議会議員選挙

P03
消防出初式

P04 ▶ P05
消防車写生大会・防火作文コンクール

P06 ▶ P07
狂犬病予防注射と犬の登録

P16 ▶ P17
赤磐市の人事行政の運営



赤磐市長選挙 赤磐市議会議員選挙

～ 選びます 市の未来を託す人 ～

投票日時 / 3月24日(日) 午前7時～午後6時

議 員定数の改正により、今回の選挙から、選出する議員の定数は22人から18人になっています。

■投票場所 / 投票所入場券で指定している投票所 (市内19投票所)
※平成24年10月28日投票の岡山県知事選挙から、一部の地域で投票所が変更となつています。お間違えのないよう、必ず事前にご確認ください。

■投票できる人 / 次のすべての要件に該当する人が投票できます。

① 年齢満20歳以上の人 (平成5年3月25日までに生まれた人)

② 市外からの転入者の場合、平成24年12月16日までに赤磐市に転入の届け出をしている人

③ 投票日まで引き続き赤磐市に住所を有し、かつ選挙人名簿に登録されている人

■持参するもの / 投票所入場券 (選挙人名簿に登録されていれば、投票所入場券がなくても投票できますが、スムーズに受け付けを行うため、お手元があれば必ずご持参ください)
※投票所入場券が届いても、当日選挙権のない場合 (市外に転出した場合など) は、投票できませんのでご注意ください。

■期日前投票および不在者投票
当日選挙に行けない人には、期日前

投票および不在者投票制度が設けられています。

▽期日前投票

〈期日前投票ができる人〉

- ・ 仕事や冠婚葬祭などの理由で、投票日当日に投票所に行けない人
- ・ 旅行、レジャーなど何らかの理由で投票日当日に自分の属する投票区にいない人
- ・ 病気やけが、妊娠、身体の障害などのため歩行が困難な人 など

〈期日前投票ができる期間〉

3月18日(月)～3月23日(土)
午前8時30分～午後8時

〈持参するもの〉

投票所入場券 (手元に届いている場合)
〈期日前投票のできる場所(対象区域)〉

- ・ 市役所1階第1会議室 (市内全域)
 - ・ 赤坂支所1階市民コーナー (赤坂地域)
 - ・ 熊山支所1階ロビー (熊山地域)
 - ・ 吉井支所1階ロビー (吉井地域)
- ※住所地によって投票所が異なります。ご注意ください。

▽不在者投票

〈病院などの施設での不在者投票〉

県選挙管理委員会が指定する病院や老人ホームなどに入っている人は、施設の管理者に申し出ると、施設の中で不在者投票をすることができます。お早めにお申し出ください。

〈滞在先などでの不在者投票〉

選挙期間中、他の市区町村に滞在し

ている人は、あらかじめ市選挙管理委員会から投票用紙などを取り寄せて、滞在先の選挙管理委員会へ不在者投票をすることができます。お早めにお取り寄せください。

〈郵便等による不在者投票〉

郵便等投票証明書の交付を受けている人は、3月20日(水)までに、投票用紙などの請求をすれば、自宅で郵便等による不在者投票をすることができます。

郵便等投票証明書交付の要件は、身体の障害の程度により厳格に定められています。交付を希望する人、有効期限が切れている人は、お早めに市選挙管理委員会へご連絡ください。

■選挙会 (開票)

〈日 時〉

3月24日(日) 午後7時30分～

〈場 所〉

山陽ふれあい公園総合体育館

■選挙公報

候補者の氏名、経歴、政見などを掲載した選挙公報は、新聞折り込みで配布します。市役所、各支所・出張所に備え置くほか、市のホームページにも掲載します。

■問い合わせ先

選挙管理委員会事務局

☎(955)4782



決意を新たに… 消防出初式

1月20日山陽ふれあい公園総合体育館で「平成25年赤磐市消防出初式」が開かれ、市民の生命と財産を守るため活動する、消防職団員の代表者約500人が勢ぞろいしました。
式典では小川消防長の式辞や井上市長の告辞、そして岸本消防団長の訓辞に続き消防活動に功績のあった116人が表彰されました。
出初式終了後には、近くの池で消防ポンプ17台による一斉放水が行われ、消防職団員が防災への決意を新たにしました。



主な平成24年度 優良消防職団員 表彰受章者(敬称略)

- 〈岡山県知事表彰〉
 ◆永年勤続功労章
 〔山陽方面隊 副方面隊長〕
 石井 徹
 〔赤坂方面隊 分団長〕
 石本 豊彦
 ◆優良消防団員章
 〔機動部 機動副班長〕
 森本 祐司
 〔山陽方面隊 部長〕
 青山 昌弘／社 清仁
 藤原 啓尋／岡 雄一
 〔熊山方面隊 部長〕
 山田 勝

〈岡山県消防協会会長表彰〉

- ◆功労章
 〔山陽方面隊 指導部長〕
 小坂真佐之
 〔赤坂方面隊 指導部長〕
 岡本 学
 〔熊山方面隊 分団長〕
 金光 伸英
 〔消防本部 消防司令〕
 小竹森美宏
 ◆表彰章
 〔機動部 機動班長〕
 田淵 忠則／安藤 伸一
 〔山陽方面隊 指導部長〕
 黒崎 充／塩見 康樹

- 〔赤坂方面隊 指導部長〕
 戸川 幸紀
 〔熊山方面隊 指導部長〕
 奥田 克己
 〔吉井方面隊 副分団長〕
 高原 恭一
 〔吉井方面隊 指導部長〕
 江木 忠之
 〔消防本部 消防司令〕
 岡野 恭彦
 ◆青年章
 〔機動部 団員〕
 森 重敦
 〔赤坂方面隊 部長〕
 佐倉 実
 〔吉井方面隊 部長〕
 沢田 寿雄
 ◆精勤章
 〔機動部 団員〕
 井本 接男／長島 弘典
 正盛 充敏
 〔山陽方面隊 分団長〕
 奥山 高芳
 〔山陽方面隊 副分団長〕
 坪井 克樹
 〔山陽方面隊 団員〕
 平松美喜雄／塩見 護
 花房 正吾／窪田 基彦
 〔赤坂方面隊 団員〕
 羽原 敬一／重森 直樹
 内藤 良映
 〔熊山方面隊 団員〕
 矢部 浩二
 〔吉井方面隊 班長〕
 平井 大三／川原 邦夫

〈備前地区消防連絡協議会長表彰〉

- 〔吉井方面隊 団員〕
 景山 暢三／岡田 浩司
 安東 忠彦／戸川 秀昭
 〔消防本部 消防士長〕
 奥田 浩

- ◆会長表彰
 〔機動部 機動部長〕
 小田 憲之
 〔山陽方面隊 副分団長〕
 福圓 章浩
 〔赤坂方面隊 指導部長〕
 脇坂 修／小西 憲裕
 〔熊山方面隊 指導部長〕
 平松 勝巳
 〔熊山方面隊 分団長〕
 西田 素康
 〔吉井方面隊 分団長〕
 橋本 一徳／坂本 幸一



平成24年度 消防車写生大会・ 防火作文コンクール 受賞者発表

(社)岡山県消防設備協会会長賞

●幼年消防クラブ

周匝保育園 (5歳)

えだみつ ゆな
枝光 結那



(財)岡山県消防協会会長賞

●幼年消防クラブ

ひかり幼稚園 (6歳)

くろだ あやほ
黒田 彩帆



岡山県知事賞

●幼年消防クラブ

山陽北幼稚園 (5歳)

あかほり そら
赤堀 颯良



●小学校低学年の部

山陽東小学校1年

さごだ ゆう
砂田 侑風



●小学校低学年の部

山陽北小学校2年

かわはら かずま
川原 一真



消防車
写生大会
受賞者
作品紹介

●小学校高学年の部

軽部小学校4年

たにだ りな
谷田 理菜



●小学校高学年の部

軽部小学校4年

くりまさ あむ
栗正 彩夢



●小学校高学年の部

軽部小学校4年

きよの まさゆき
清野 真之



『ちよつとの事をするだけで』

山陽北小学校4年 宮本 桃子



私は岡山県消防学校の1日体験入校に参加しました。消防学校は、消防士になりたい人が勉強するところです。4年生になって学校で消防について勉強したので、きょうみがあつて参加しました。

入校式のあと、3つの小隊に分かれて体験学習が始まりました。

最初は防災学習でした。まず地しんが起る仕組みを教えてもらいました。地球の表面にあるプレート同士がくっついていて、その1つがずんでいくともう一つのプレートが引っぱられ、はねかえることで地しんが起るのだそうです。岡山県にもしん度6くらいの大きな地しんがくるかもしれないと言われて、とてもおどろきました。

次に火に関係する実験をしました。さつ虫ざいを缶に少し入れて火を近づけると、ぱく発して、缶にかぶせてあつた紙コップがふき飛びました。ほんの少しのさつ虫ざいでもぱく発が起るのでとてもこわかつたです。次の実験は、プラグを差しこんだコンセントにほこりをつけて、塩水をしみこませて電気を送る実験です。すると、火がポツといきおいよく出てもえ始めました。私は、電気から火が出るなんて思つてもいなかつたのでびっくりしました。他にも、シャープの芯が電気を通して赤くなる様子や、電気を通さない物でも少しこげると電気を通すようになる様子を見せてもらいました。火事はストーブやガスコンロの火から起ると思つていただけ、身の回りの火のない物から火事は起つていゝるんだとわかりました。その後、はしご車搭乗体験や消火体験、放水

体験、けむり体験をしました。はしご車に乗ると、20メートルの高さまで上がつていきました。下を見ると命づなをしていてもこわいほどでしたが、遠くが見えて楽しかつたです。けむりは、マヨネーズがくさつたようなにおいで、部屋中にじゅうまんしていて息が苦しいし、くさかつたです。そして、放水は水がいきよいく出るのでホースがとても重たかつたです。消防士の訓練は体力があるので大変だと思いました。

最後に大教室で、火事や地しんのために家でできるそなえについて教えてもらいました。大きいなやタンスなどを金具でとめておく事や、火災ほう知器を階だんとしん室につける事、ひじょう食を用意しておく事などを教えてもらいました。私の家ではどれもできていないので、じゅんびしようと思ひました。

今回の体験を通して、消防士の人達は、私達の町を災害から守るために、高い所からきゆう助したり、重いホースを持つて放水したりと、いつも大変な訓練をしてくれている事がわかりました。また、こまめにコンセントをそうじしたり、家具を金具でとめたりする事はだれにでもできるかんたんな事です。そういつたほんのちよつとの事をするだけで、火事を防ぐ事ができ、家や町、そして命を守る事ができるんだ、すごいなと思ひました。だから私も、これからは火の元に注意したり、身の回りの物を気をつけて使つたりしていこうと決めました。そして、その事をまわりの人にもよびかけて、みんな火事をおこさないようにしていきたいと思ひました。

春の火災予防運動が始まります

統一標語『消すまでは出ない行かない離れない』

3月1日(金)から7日(木)の間、全国一斉に『春の火災予防運動』が実施されます。

この時期は、まだ朝晩の気温が低いため暖房器具を使用する機会が多く、空気も乾燥しているため、火災が発生すると拡大しやすくなつています。一人ひとりが「火の用心」の意識を持ち、火災をおこさないよう注意しましょう。

赤磐市消防本部では火災予防運動期間中、次のような行事を予定していますので、ご協力を願ひします。

■住宅防火診断

▼実施時間

午前9時30分～11時30分
午後1時30分～3時30分

▼実施地区・実施日

- ・山陽3丁目：2月27日(木)
- ・山陽5丁目：3月8日(金)
- ・桜が丘東1丁目：2月28日(木)、3月1日(金)
- ・平山：3月4日(月)、5日(火)

※全てのお宅を伺つことはできません。ご了承ください。



■山火事防止街頭キャンペーン

日時／3月1日(金)

場所／八ピーマート赤坂店
北交差点

■住宅用火災警報器設置推進街頭キャンペーン

日時／3月5日(火)

場所／ティオ吉井店

■大規模林野火災訓練

日時／3月3日(日)

場所／佐古(佐古新池付近一帯)

【問い合わせ先】

・赤磐市消防署 予防係
☎(055)22007

狂犬病予防注射と 犬の登録

日本には「狂犬病予防法」という法律があります。この法律では、飼い主は犬の登録と狂犬病予防注射を受けることが義務となっております。次のとおり正しく手続きをしましょう。

●犬の登録

新しく犬の飼い主になるとき、飼い始めて30日以内に犬の登録をしてください（生後90日以内の子犬は生後91日以上になってから30日以内）。犬の登録は一生に1回です。登録をすると犬鑑札が交付されます。

登録手続きに必要なもの

○登録手数料 3000円

●狂犬病予防注射

毎年1回の狂犬病予防注射の接種と狂犬病予防注射済票の交付を受け

なければなりません。

予防注射は動物病院や赤磐市が4月に行う集合注射（表2）で受けることができます。

市の集合注射または表1の動物病院で注射する場合は、その場で狂犬病予防注射済票をお渡しできますが、ほかの動物病院で注射した場合は、市役所で狂犬病予防注射済票の交付を受けてください。

狂犬病予防注射済票交付 手続きに必要なもの

○動物病院で発行される狂犬病
予防注射済証
○交付手数料 550円

●集合注射

表2の日程で集合注射を行います。犬を登録している人にはがきを送付しますので、当日はがきを持ってきてください。当日は釣り銭が必要ないようにご協力をお願いします。また、会場での飼い犬のふんは飼い主で処理をお願いします。

集合注射に必要なもの

○案内はがき（犬の登録をしている人のみ）
○犬の登録をする人
新規登録料金 3000円
○狂犬病予防注射をする人
2800円（注射2250円
+ 注射済票交付550円）
○注射済票の交付 550円
（注射済証を持ってきてください）

◇問い合わせ先

●本庁環境課
☎(955)5347
●赤坂支所市民生活課
☎(957)4823
●熊山支所市民生活課
☎(995)1214
●吉井支所市民生活課
☎(954)1183



●犬の登録および狂犬病予防注射済票をお渡しできる動物病院（表1）

動物病院名	住所／連絡先
山陽動物医療センター	河本357-1／☎955-1543
桜が丘往診動物医院	桜が丘西4-5-14／☎955-2813
ブレニー動物病院	桜が丘西9-1-2／☎958-5590
備前動物病院	備前市畠田238-1／☎0869-66-8541
せと動物病院	岡山市東区瀬戸町江尻1069-1／☎086-952-0012



●平成25年度 赤磐市狂犬病予防注射日程（表2）

月日	地域	獣医	時間	場所
4月6日(土)	山陽	岸本／古宮	10:00～10:20	山陽2丁目集会所
			10:30～10:40	山陽公民館
			10:50～11:00	山陽3丁目集会所
			11:10～11:20	山陽5丁目集会所
			11:30～11:40	山陽4丁目集会所
			11:50～12:00	鴨前多目的集会所
			13:00～13:10	正崎コミュニティハウス
			13:20～13:30	中島口旧県道
			13:40～13:50	斎富消防機庫
			14:00～14:10	沼田コミュニティハウス(高陽台)
			14:20～14:40	赤磐市役所
			4月7日(日)	山陽
10:20～10:30	和田多目的集会所前			
10:40～10:50	高月公民館			
11:00～11:10	穂崎消防機庫前			
11:20～11:30	立川コミュニティハウス			
11:40～11:55	河本コミュニティハウス			
13:00～13:10	熊崎コミュニティハウス			
13:20～13:30	西山公民館			
13:40～13:50	上仁保コミュニティハウス			
14:00～14:10	西山団地コミュニティハウス			
14:20～14:30	神田共選場前			
4月13日(土)	山陽・熊山	岸本／久山		
			10:30～10:50	桜が丘西5丁目集会所
			11:00～11:10	桜が丘西6丁目集会所
			11:20～11:30	桜が丘西7丁目集会所
			11:40～11:50	桜が丘西8丁目集会所
			13:00～13:10	桜が丘西9丁目集会所
			13:20～13:30	桜が丘西10丁目集会所
			13:40～13:50	桜が丘東6丁目集会所
			14:00～14:10	桜が丘東4丁目集会所
			14:20～14:30	桜が丘東2丁目グラウンド
14:40～14:50	桜が丘東1丁目公園(星の公園)			
4月20日(土)	吉井	岸本／古宮	10:00～10:10	山方研修センター
			10:20～10:30	中山公会堂
			10:40～10:50	滝山消防機庫前
			11:00～11:15	是里選果場
			11:25～11:40	黒本コミュニティハウス
			11:50～12:00	草生コミュニティハウス
			13:10～13:20	周匝会館
			13:30～13:40	旧吉井児童館
			13:50～14:00	文化会館
			14:10～14:20	福田会館
			14:30～14:40	稲蒔コミュニティハウス

月日	地域	獣医	時間	場所
4月21日(日)	吉井	下田／久山	10:00～10:10	仁美農村振興センター
			10:20～10:30	布都美研修センター
			10:40～10:50	布都美簡易郵便局前
			11:00～11:10	小鎌上コミュニティハウス
			11:20～11:30	仁堀西コミュニティハウス
			11:40～11:50	仁堀東区民館
			13:10～13:20	中勢実公会堂
			13:30～13:40	戸津野公会堂
			14:00～14:10	佐伯北簡易郵便局前
			14:20～14:30	吉井きのご館
			14:40～14:50	八島田コミュニティハウス
			15:00～15:10	平山コミュニティハウス
4月27日(土)	熊山	岸本／久山	10:00～10:10	勢力生活改善センター
			10:20～10:30	千駄生活改善センター
			10:45～10:55	奥吉原生活改善センター
			11:10～11:20	釣井コミュニティハウス
			11:30～11:40	弥上公民館
			11:45～11:55	野間公民館
			13:00～13:15	岡山東農協可真支店
			13:25～13:35	稗田公会堂
			13:45～13:55	可真下二支部公民館
			14:05～14:15	岡公民館
			14:25～14:35	旧あかいわ農協小野田支店
			14:45～15:00	沢原公会堂
15:05～15:20	赤磐市熊山支所			
4月28日(日)	赤坂・山陽	下田／古宮	10:00～10:15	赤磐市赤坂支所
			10:25～10:35	町蒨田コミュニティハウス
			10:45～10:55	東窪田多目的集会所
			11:05～11:15	西窪田多目的集会所
			11:25～11:35	由津里公民館
			11:45～11:55	山口公民館
			13:00～13:10	小原多目的集会所
			13:20～13:30	笹岡公民館
			13:40～13:50	惣分会館
			14:00～14:10	正満寺
			14:20～14:30	多賀公民館
			14:40～14:50	今井公民館
15:00～15:15	東軽部公民館			
15:30～15:50	赤磐市役所			

■電話番号一覧

※情報ボックス内でお知らせする市役所関係の電話番号は下記のとおりです。

- 本庁代表……………☎ 955-1111
- ▷総務課……………☎ 955-4782
- 赤坂支所代表……………☎ 957-2222
- 熊山支所代表……………☎ 995-1211
- 吉井支所代表……………☎ 954-1111

- 教育委員会
- ▷教育総務課……………☎ 955-6807
- ▷山陽郷土資料館……………☎ 955-0710

- 消防本部……………☎ 955-2244
- ▷警防課救急係……………☎ 955-2254



●募集
救命講習へ参加しませんか？
救命の主役はあなたです！

大切な人・大切な命を守るために、適切な応急手当ができるようになります。年齢・性別は問いません。奮っての受講をお待ちしています（受講者が少数の場合、やむを得ず中止になることもありますので、ご了承ください）。

- 日時／3月24日（日）
午前9時～正午
- 場所／赤磐市消防署 北出張所会議室
- 受講人数／10人程度
- 参加費／無料
- 申込期限／3月15日（金）
- 問い合わせ・申し込み先／消防本部警防課救急係

●募集
臨時職員登録のご案内

市、市教育委員会では、緊急の業務に対応するため臨時職員の登録を行っています。登録を希望する人は、次の要領でお申し込みください。ただし、採用は選考により決定しますので、必ずしも登録者を優先するものではありません。

- 勤務内容・職種／一般事務・調理員・幼稚園教諭・保育士など
- 資格／一般事務については高等学校卒業程度以上の学力がある人（資格が必要な職種もあります）
- 勤務時間／午前8時30分～午後5時15分など（職種により異なります）
- 時給／事務職800円など（職種、勤務形態により異なります）
- 勤務場所／本庁、各支所
そのほか出先機関、教育委員会事務局、学校その他教育機関など
- 登録有効期限／平成27年3月末日まで
- 申込方法／市販の履歴書

に必要な事項を記入し、写真を貼って本庁総務課、各支所市民生活課または市教育委員会教育総務課へ提出してください。

- 受付期間／随時
- その他／登録した場合でも必要とする業務がなければ採用はありません。また、採用の時期、期間、勤務場所は未定ですのでご了承ください。
- 問い合わせ・申し込み先／本庁総務課、教育委員会教育総務課

●お知らせ
あなたの気になる年金記録も一度ご確認を

今年1月末から「気になる年金記録、再確認キャンペーン」が始まりました。年金記録問題の解決に向けて、これまで「ねんきん定期便」などで記録の確認をお願いしてきましたが、いまだ約2200万件の持ち主が確認できていない年金記録が残っています。ご自身の年金記録に「もれ」や「誤り」があるのではと

心配のある人はキャンペーンのパンフレットのチェックリストなどで確認し、岡山東年金事務所などにご相談ください。

- キャンペーンのパンフレットは岡山東年金事務所、赤磐市役所市民課および各支所市民生活課などで配布しています。
- 問い合わせ先
ねんきん定期便・ねんきんネット専用ダイヤル
☎0570(058)555
- ※050または070から始まる電話でかける場合は☎03(6700)1144
- ▽受付／月～金曜日：午前9時～午後8時、第2土曜日：午前9時～午後5時
- ※祝日（第2土曜日を除く）、12月29日～1月3日は利用できません。
- ▽ホームページアドレス
<http://www.nenkin.go.jp>

3 EVENT GUIDE ON MARCH 月のイベント案内



中央図書館 (☎955-0076)

- 絵本はともだち 毎週水曜日 午前10時30分～11時
- おはなしかい 毎週土曜日 午前10時30分～11時、毎月第1・2日曜日 午後2時～2時30分
- きらり☆しあたー 子ども版(映画上映会「まんが日本昔ばなし」) 16日(土) 午後2時～
- 民話の寺小屋(子ども向け民話の語り) 17日(日) 午後2時～2時30分
- 春休み!人形劇フェスティバル「シンデレラ」 23日(土) 午後2時～3時

赤坂図書館 (☎957-2212)

- ブックンのおはなしかい 2日(土)・16日(土) 午前11時～11時30分
- ちいさなおはなしかい 13日(水)・27日(水) 午前11時～11時20分

熊山図書館 (☎995-1273)

- なかよしタイム 12日(火) 午前10時～正午
- おはなしのおへや 16日(土) 午前11時～11時30分

吉井図書館 (☎954-9200)

- おはなし会 9日(土)・23日(土) 午前11時～11時45分
- おはなしだいすき☆えほんといっしょ 20日(水) 午前11時～11時45分

竜天天文台公園 (☎958-2321)

- 無料観望会 2日(土) 午後7時～10時

● お知らせ
吉井郷土資料館 季節展示

吉井郷土資料館では、桃の節句に関わる掛け軸や泥天神、明治時代のひな人形を展示しています。

100年前のおひなさまの姿を見に来ませんか。

■ 期間 / 4月3日(水)まで
■ 場所 / 吉井郷土資料館 第4展示室

■ 開館 / 午前9時～午後5時(土・日・祝日を除く)
■ 問い合わせ先 / 山陽郷土資料館



情報ボックス

コラム

スポーツ

図書館

公民館

カレンダー

市政情報

● 消費のアドバイス 「第21回」

くらし安全課

連鎖販売取引(マルチ商法)トラブル

春は就職、進学など新生活が始まる季節です。今回は、若者に多い連鎖販売取引(マルチ商法)トラブルを紹介합니다。

【相談事例】

大学で友人から「いいアルバイトがある」と誘われ、講習会に参加した。「友達を紹介し、その子が商品を購入すれば、リベートが入る。会員を増やせば儲けも増える!」などと言われ、組織に加入してしまつた。化粧品を40万円分クレジットカードで購入したが、友人からは断られ、商品も売れず支払いができなくなつた。

【アドバイス】

- ① マルチ商法の場合は契約書の受領日か商品の引き渡し、どちらか遅い方から20日以内であればクーリングオフにより無条件で解約することができます。クーリングオフの通知書は販売会社とクレジット会社、双方に出しましょう。
- ② クーリングオフ期間を過ぎても、組織に入つて1年以内であれば、連鎖販売契約の解除のほか、商品を使用していないなど

一定条件のもと、商品の購入契約を解除して返品することができきます。

③ 不当な勧誘行為があつた場合は、契約の取り消しができる可能性があります。

マルチ商法は知人などを介して販売組織に加入し、利益をあげようとすものです。「知人からの誘いは断りにくい」「契約内容や取引の仕組みについて、説明を聞かないまま契約してしまつ」などの問題点があります。商品や仕組みが理解できない場合はきつぱりと断りましょう。

困つたなと思つたら 早めにご相談を!

【問い合わせ先】

● 消費生活相談室(本庁2階)
月～木曜 午前10時～午後4時
☎(955) 4783



全国大会出場

※全国大会出場の紹介は、本人の申し出により掲載しています。(敬称略)

第5回(2012年度)全日本ユース(U15)水球競技選手権大会 桃太郎カップ(岡山県)

・明誠学院高等学校1年 横田 未来(西軽部)

第91回全国高等学校サッカー選手権大会(東京都)

・作陽高等学校3年 宇田 有志(桜が丘西9)



第21回全日本高等学校女子サッカー選手権大会(静岡県)

・作陽高等学校2年 広井 千春(桜が丘西4)



第28回全日本年齢別ボウリング選手権(福岡県)

・桜が丘中学校3年 西中川 茉央(桜が丘西3)

第68回国民体育大会 冬季大会出場者



1月26日から2月1日にかけて開催された「第68回国民体育大会(スポーツ祭東京2013)冬季大会」に岡山県代表として出場した赤磐市在住選手を紹介します。

◆アイスホッケー・成年男子

・山下 陽(桜が丘西2)

結果

第2回「晴れの国岡山」駅伝競走大会

開催日/1月27日

場所/岡山市百間川ランニングコース



赤磐市代表チームの皆さん

お知らせ

スポーツ激励金について

スポーツの推進を図るため、全国規模のスポーツ大会へ出場する市内在住者へ激励金を交付しています。

例)国民体育大会や全国規模の連盟などが主催する全国大会に、予選を勝ち抜いて出場する個人・チーム

申請方法/大会への出場決定から出場までの間に、交付申請書などをスポーツ振興課へ提出してください。

※申請は年度ごとに1回限りです。今年度中の出場に関する申請は3月末で締め切りますのでご注意ください。

問い合わせ先

・スポーツ振興課

※申請書類などは窓口でのお渡しのほか、市ホームページからもダウンロードできます。

<http://www.city.akaiwa.lg.jp/sport/index.html>

総合型地域スポーツクラブ 『吉井スポーツクラブ』会員募集中!!

総合型地域スポーツクラブ「吉井スポーツクラブ」では、平成25年度クラブ会員を募集します。

テニス・ヨガ・フットサル・ノルディックウォークなど自分の体力にあった種目が選べる各種教室、サイクリング大会・ソフトバレーボール大会など気軽に楽しめるイベントなど盛りだくさん。

また、今後内容を会員のニーズにあつたものにしていきますので、継続的に活動ができ、世代を超えた交流も深まります。

3月から随時受け付けを行っておりますので、皆さん、ぜひご入会ください。

問い合わせ先

・吉井スポーツクラブ事務局(吉井B&G海洋センター内)

☎(0554)23233



ヨガ教室

プチチャレンジデー⑧

このコーナーではチャレンジデーにちなんで、水曜日に15分以上運動しているグループを紹介します。

今回のグループは「ひばり」です。毎週水曜日から午後1時から約2時間、山陽ふれあい公園体育館で卓球をしています。現在3人で、活動を始めて約3カ月です。時にはおしゃべりを交えながら、卓球をみんなで楽しんでいきます。



ひばり

本コーナーで紹介を希望するグループは、運動の内容・場所をお知らせください。

問い合わせ・連絡先

・スポーツ振興課

☎(0555)44222

●利用案内

◇開館時間…午前10時～午後6時(中央図書館だけ木曜日は午後8時まで開館)

◇図書館休館日…毎週月曜日/館内整理日(12月を除く毎月最終金曜日)/
年末年始(12月28日～1月4日)/特別整理期間

★はじめて本を借りるときはカウンターで「利用者カード」を作ってください。免許証、健康
保険証、生徒手帳など住所、氏名が確認できるものをお持ちください。

※市内に在勤・在学の方は勤務先・通学先がわかるものが必要です。

※小学生以下は、保護者が申請してください。

■3月の休館日

日	月	火	水	木	金	土
					1	2
3	4	5	6	7	8	9
10	11	12	13	14	15	16
17	18	19	20	21	22	23
24	25	26	27	28	29	30
31						

■ 赤磐市内全図書館休館日

●各図書館の問い合わせ先

◇中央図書館…☎955-0076/FAX 955-0083

◇赤坂図書館…☎957-2212/FAX 957-9450

◇熊山図書館…☎995-1273/FAX 995-3823

◇吉井図書館…☎954-9200/FAX 954-9201



雑誌スポンサーを募集しています

赤磐市立図書館は、図書資料の充実を図るため、「雑誌スポンサー制度」を創設しました。対象雑誌を購入して寄贈して下さるスポンサー(広告主)を広く公募する制度です。

ご寄贈いただいた雑誌は、赤磐市内4図書館の雑誌コーナーに並べ、最新号(館内閲覧のみ)のカバーにスポンサー名と、カバーの裏面に広告チラシ(A4判以内)1枚を挿入し表示します。

(例示)

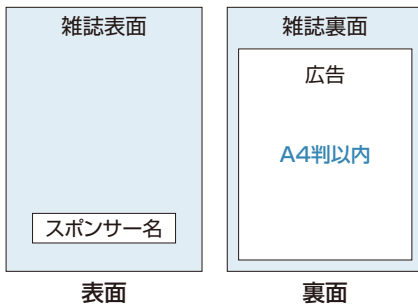

■問い合わせ・申し込み先

対象となる雑誌リスト・スポンサー、広告掲載基準、納入方法等詳しいことは中央図書館までお問い合わせください。

※なお、申込書・関係書類は、中央図書館に備え付けてあるほか、赤磐市立図書館のホームページからもダウンロード可能です。

- 受付時間/午前10時から午後5時まで(休館日を除きます)
- 問い合わせ先/中央図書館 雑誌スポンサー担当まで



図書館お楽しみ会(吉井)

ばばあちゃんの絵本「よもぎだんご」などの読み聞かせや手遊び、よもぎだんご作りで春を楽しもう!

■日時 3月16日(土) 午前10時30分～正午

■場所 吉井図書館 2階視聴覚室

■定員 10組(小学校3年生以下は保護者同伴でお願いします)

■申し込み 3月1日(金)から10日(日)まで、吉井図書館にて受け付けます(電話可)。定員まで先着順。

■参加費 無料



きらり☆しあたー:子ども版映画上映会

『まんが日本昔ばなし』(40分)

とつても貧乏な和尚さんは、化けるといいうわさの赤い茶釜を買いました。その夜、何やら気味の悪い物音がするので、和尚さんが目を覚ましてみると茶釜が…!?「分福茶釜」、ほか「三枚のお札」「そこつ惣兵衛」「湖の怪魚」。

■日時 3月16日(土) 午後2時～

■場所 中央図書館 多目的ホール

■申し込み 不要 ■参加費 無料



春休み!人形劇フェスティバル

赤坂まるパンの会による人形劇を上演します。おなじみのお話を、子どもたちが大好きな人形劇で楽しみましょう!マジックショーもあります!

■日時 3月23日(土) 午後2時～3時

■場所 中央図書館 多目的ホール

■演目 「シンデレラ」

■申し込み 不要 ■参加費 無料

今月のおすすめ本

〔児童書〕
夢をさがし続けよう
スティーブ・ジョブズ

- 桑原 晃弥/著
- PHP研究所/出版



〔児童書〕
富士山うたごよみ

- 俵 万智/短歌・文
- U.G.サトー/絵
- 福音館書店/出版



◆講座の受け付けは、各館とも午前9時からで、すべて先着順です。 ◆定員のあるものは、定員になり次第締め切ります。
◆この講座情報は、市ホームページでもご覧いただけます。市ホームページ▶<http://www.city.akaiwa.lg.jp/index.html>

神楽面づくり体験講座

少しずつ形作られる作品の完成を楽しみに、神楽面づくりをとおして、受講生同士の親睦を図りながらすすめていきます(完成までお世話します)。

- 日程／午前9時30分～11時30分
(全7回) 4月16日(火)、4月23日(火)、4月30日(火)、
5月7日(火)、5月14日(火)、5月21日(火)、5月28日(火)
- 講師／岩崎 春水
- 対象／一般(男女を問いません)
- 参加費／500円(材料代別途1000円)
- 定員／15人 ■申込開始日／3月11日(月)
- 説明会／4月9日(火) 午前9時30分～

●熊山公民館(松木623/☎995-1360)

ドキドキ講座「自然観察会」

倉かけ山周辺で山野の鳥たちを観察してみよう!

- 日時／3月16日(土) 午前9時～11時
- 場所／倉かけ山ふもと ■集合場所／加山集落
- 内容／山野の鳥の観察
- 対象／幼児～一般 ■参加費／無料
- 持ち物／帽子、水筒、双眼鏡 など
- 申込開始日／3月4日(月)



春の切り紙講座

紙を切り抜いて、季節の風物を表現します。

- 日時／3月19日(火) 午前9時30分～正午
- 対象／一般 ■参加費／100円
- 持ち物／カッターナイフ、切り出しナイフ など
- 申込開始日／3月4日(月)

●赤坂公民館(町苅田507/☎957-2211)

歴史講座「赤磐八十八カ所霊場」

今から101年前の大正元年、当時の赤磐郡内に設置された赤磐八十八カ所霊場についてパワーポイントを使って遍路します。

- 日時／3月8日(金) 午前10時～
- 場所／赤坂健康管理センター 多目的ホール
- 講師／高畑 富子(山陽郷土資料館 学芸員)
- 対象／一般 ■参加費／100円
- 申込開始日／3月1日(金)

春休み子ども映画館

- 上映映画／ねぎぼうずのあさたろう
- 日時／3月29日(金) 午前10時～
- 場所／赤坂健康管理センター 多目的ホール
- 対象／幼児～一般 ■参加費／無料
- 定員／50人 ■申込期限／3月22日(金)

●笹岡公民館(坂辺9/☎957-2214)

童謡・唱歌で遊ぶ

懐かしい歌を手づくり楽器と共に歌ったり、頭や指先を使って楽しい手づくりの作品もできます。

- 日時／3月9日(土) 午後1時30分～
- 講師／大村 由美子
- 対象／幼児～一般 ■参加費／100円
- 定員／30人 ■申込開始日／3月1日(金)

キッズアートクラブ「アートであそぼう!」

作品展示と、ご来場の皆さんにも楽しんでいただける簡単なアート体験コーナーを準備しています。

- 日時／3月10日(日) 午前10時～午後4時
- 場所／大苅田読書公園 人魚館
- 参加費／無料 ■申し込み／不要

●吉井公民館(周匝136-1/☎954-1379)

ふるさと探訪講座「竜天夢街道を行く」

「竜天夢街道」は、平成8年4月21日に吉井竜天オートキャンプ場がオープンしたときにキャンプ場に向かう町道の愛称を募集して、オートキャンプ場周辺の景観のすばらしさ、眺望がもたらす感動に夢が膨らみ未来に続くことを願い決まりました。今回は、この「竜天夢街道」沿線をバスで巡ります、いっしょに吉井地域発展の願いをのせた道をたどってみませんか。

- 日時／3月14日(木) 午前8時40分～午後1時30分
- 探訪場所／金勢大明神、布施巨神社、竜天天文台、竜天オートキャンプ場
- 集合解散／バスで回ります
午前8時40分…中央公民館集合出発
午前9時20分…吉井公民館集合出発
午後0時50分…吉井公民館着解散
午後1時30分…中央公民館着解散
- 講師／高畑 富子(山陽郷土資料館 学芸員)
- 参加費／500円 ■定員／25人
- 申込開始日／3月4日(月)



●中央公民館 (下市337 / ☎955-0069)

和菓子づくり

大好評の講座です! 美しく、上品な和菓子を手作りで楽しみましょう。

- 日時 / 3月26日(火) 午後7時～9時
- 講師 / 宮内孝和・宮内 祥 (華宵庵)
- 内容 / いちご大福、黄味時雨、上生菓子
- 対象 / 一般 ■参加費 / 1100円
- 定員 / 30人 ■申込開始日 / 3月1日(金)



だれでも使える! スマホ体験講座

スマートフォンを使っている人も、まだスマートフォンじゃない人も、スマートフォンってどんなことができるの? タブレット端末ってなに? そんな皆さんの疑問にお答えします。実際にスマートフォンやタブレット端末を触って体験してみませんか?

- 日時 / 3月26日(火) 午後1時30分～4時30分
- 講師 / ドコモショップ岡山瀬戸店 高橋 峰宏
- 対象 / 一般 ■参加費 / 500円
- 定員 / 15人
- 申込開始日 / 3月1日(金)

※講座で使用する端末はAndroidです。



こけ玉づくり

こけ玉用の土づくりから始めて、春の山野草で「手のひらサイズの可愛いこけ玉」を作りましょう。

- 日時 / 3月19日(火) 午後1時30分～3時30分
- 講師 / 金高 正典 (岡山山草会会長)
- 対象 / 一般 ■参加費 / 1000円
- 定員 / 20人 ■申込開始日 / 3月1日(金)

●高月公民館 (穂崎848-1 / ☎086-229-9777)

出前講座「今から取り組む相続対策」

相続・遺産分割・生前贈与に関する最新情報。“今日からできる”具体的な対策方法を学びましょう。

- 日時 / 3月30日(土) 午前10時～正午
- 講師 / ライフプランコンサルタント 本所宗子
- 対象 / 一般(二世世代での参加歓迎) ■定員 / 30人
- 参加費 / 無料 ■申込開始日 / 3月1日(金)

●西山公民館 (西中220-1 / ☎955-0777)

公民館まつり

作品展示と舞台発表で日ごろの成果を発表します。おいしい飲食バザーもありますので、ご家族そろってお越しください。3月9日は“こども対象の体験イベント”です!!

- 日時 / 3月 9日(土) 午後1時～3時
- 3月10日(日) 午前9時～午後4時



ニュースポーツ体験教室(第7回)

- 日時 / 3月8日(金)～22日(金)
- 午前10時～午後5時(最終日は午後3時まで)
- 対象 / 幼児～一般 ■参加費 / 無料
- 申し込み / 不要
- ※火曜、日曜日、祝日は休み。施設利用状況によっては教室を休みます。
- ※自由参加可。期間中何回でも利用できます。

家庭菜園講座

今年も夏野菜のシーズンが始まります。新しい栽培テクニックを知るチャンスです!!

- 日時 / 3月25日(月) 午前10時～正午
- 講師 / JA岡山東の指導員
- 対象 / 一般
- 参加費 / 500円
- 定員 / 12人
- 申込開始日 / 3月6日(水)



●山陽公民館 (山陽1-10 / ☎955-9777)

第31回ブルーシャトーコンサート 『弦楽四重奏』～さよならは演奏の後に～

- 日時 / 3月16日(土) 午後2時～3時
- 出演 / 赤磐弦楽愛奏会
- 曲目 / カノン、忘れな草をあなたに、惜別の歌、また逢う日まで、別れの曲 ほか
- 対象 / 乳幼児～一般 ■定員 / 100人
- 入場料 / 無料 ■申し込み / 不要

■施設案内

赤磐市グラウンド・ゴルフ場

充実した管理は県内でも屈指。県内外から多数の皆さんにご利用いただいています。グラウンド・ゴルフは子どもからお年寄りまで楽しめます。ぜひご利用ください。クラブ、ボールの無料貸出もあります。



■利用料金

- ◇当日券…市内300円/市外500円
- ◇年間利用券…市内10,000円/市外15,000円

■利用時間

- ◇4月～9月…8:30～18:30
- ◇10月～3月…8:30～16:30

■休業日 毎週月曜日、12/29～1/3

■お知らせ 指定管理制度導入により、2013年4月からこの施設は公益社団法人赤磐市シルバー人材センターが管理・運営します。

◇問い合わせ先 ☎955-6657

●3月の休日当番医 (窓口受付 9:00～17:00)

3月3日(日)	鈴木医院	☎952-0205
	赤磐市民病院	☎995-1251
10日(日)	赤磐医師会病院(小児科)	☎955-6688
	道満医院	☎957-2111
17日(日)	戸川クリニック	☎957-3057
	那須眼科	☎955-8980
20日(水)	戸田小児科医院	☎955-3121
	ひらた整形外科	☎956-0700
24日(日)	長島病院	☎952-1355
	山本クリニック	☎955-8868
31日(日)	ふよう内科クリニック	☎955-7110
	ますだ眼科クリニック	☎958-5558

※■は、(社)赤磐医師会管内の岡山市東区瀬戸町地域にある医療機関です。当番医については2月4日現在です。受診する場合は、あらかじめ確認してください。

●今月の相談 (※相談は無料で秘密は堅く守られます。)

相談内容	日 時	場 所	問い合わせ先	
【消費生活】	月曜日～木曜日(祝日を除く) 10:00～16:00	本庁2階 消費生活相談室	本庁くらし安全課くらし安全班 ☎955-4783	
	3月5日(火) 13:30～15:30	赤坂支所 別館2階会議室	赤坂支所市民生活課 ☎957-4821	
【無料法律】※要予約 岡山弁護士会所属弁護士 奥田 哲也・賀川進太郎	3月1日(金) 13:00～16:00	山陽産業会館2階 ふるさと交流室	本庁協働推進課 人権・男女共同参画班 ☎955-1114	
【巡回無料法律】※要予約 岡山弁護士会所属弁護士 肥田 弘昭	3月19日(火) 10:00～15:00	吉井会館 農事実習室	吉井支所市民生活課 ☎954-1183	
【なやみごと(人権)】 相談員/人権擁護委員	3月1日(金) 10:00～12:00	熊山支所2階 第1会議室	熊山支所市民生活課 ☎995-1214	
	【行政】 相談員/行政相談委員	3月13日(水) 13:00～16:00	山陽産業会館2階 ふるさと交流室	本庁協働推進課 人権・男女共同参画班 ☎955-1114
		3月19日(火) 13:00～15:00	吉井会館 農事実習室	吉井支所市民生活課 ☎954-1183
【多重債務】	随時(土、日、祝日は除く) 破産・任意整理の相談は、相談日以外でも弁護士による電話相談として受け付けを行っています。		本庁協働推進課 人権・男女共同参画班 ☎955-1114	

●3月の保険料を期限内に納めましょう

介護保険料	10期
後期高齢者医療保険料	9期

※期限は4月1日まで

●赤磐市の人口

(平成25年2月1日現在)

人 口	44,952	人 (- 7)
男 性	21,521	人 (- 1)
女 性	23,431	人 (- 6)
世 帯 数	17,392	世帯 (+ 4)

※()は1月1日との差

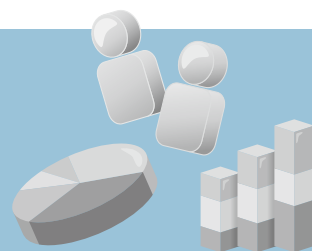

●平成25年1月赤磐市火災・救急発生状況

※()は平成25年の累計

	火 災 別				計	救 急 別				計
	建物	林野	車両	その他		交通	急病	一般	その他	
本署	0 (0)	0 (0)	0 (0)	3 (3)	3 (3)	7 (7)	67 (67)	20 (20)	11 (11)	105 (105)
東出張所	0 (0)	0 (0)	0 (0)	1 (1)	1 (1)	4 (4)	21 (21)	5 (5)	4 (4)	34 (34)
北出張所	0 (0)	0 (0)	0 (0)	0 (0)	0 (0)	3 (3)	20 (20)	4 (4)	3 (3)	30 (30)
計	0 (0)	0 (0)	0 (0)	4 (4)	4 (4)	14 (14)	108 (108)	29 (29)	18 (18)	169 (169)

●平成25年1月赤磐市内交通事故発生状況(概数)

(赤磐警察署調べ)

	総件数	人身件数	死亡者数	重傷者数	軽傷者数	物損件数
25年1月中	80	17	0	2	23	63
24年1月中	87	31	0	3	42	56
増 減	-7	-14	0	-1	-19	7
25年1月末	80	17	0	2	23	63
25年1月末	87	31	0	3	42	56
増 減	-7	-14	0	-1	-19	7

●今月の交通標語 「スピードダウン きげんもダウン」

●3月の検診・定期救急講習など

1 金	●3歳児健診(山陽保健センター) 受付12:45~13:15
2 土	⑥桜が丘出張所
3 日	
4 月	⑥山陽郷土資料館
5 火	●1歳6か月児健診(山陽保健センター) 受付12:45~13:15
6 水	●母親学級(赤坂健康管理センター) 受付9:15~9:30 ●1歳6か月児健診(吉井保健センター) 受付12:45~13:00 ●3歳児健診(吉井保健センター) 受付13:00~13:15 ⑥桜が丘いきいき交流センター ⑥桜が丘出張所
7 木	
8 金	●育児相談(山陽保健センター) 受付9:45~10:30 ★犯罪ゼロの日
9 土	⑥桜が丘出張所
10 日	★交通安全日 ★交通事故・交通違反ゼロの日
11 月	⑥山陽郷土資料館
12 火	●乳児健診(山陽保健センター) 受付12:45~13:15
13 水	●2歳6か月児歯科健診(山陽保健センター) 受付12:45~13:15 ⑥桜が丘いきいき交流センター ⑥桜が丘出張所
14 木	
15 金	
16 土	⑥桜が丘出張所
17 日	●赤磐市消防団操法訓練大会(赤坂ファミリー公園) 8:30~
18 月	⑥山陽郷土資料館
19 火	
20 水	⑥山陽郷土資料館 ⑥桜が丘いきいき交流センター ⑥桜が丘出張所 ★交通事故・交通違反ゼロの日
21 木	
22 金	
23 土	⑥桜が丘出張所
24 日	●定期救急講習(赤磐市消防署北出張所会議室) 9:00~12:00
25 月	⑥山陽郷土資料館 ★交通安全日
26 火	
27 水	⑥桜が丘いきいき交流センター ⑥桜が丘出張所
28 木	
29 金	
30 土	⑥桜が丘出張所 ★交通事故・交通違反ゼロの日
31 日	

●3月のスポーツ施設スケジュール

	山陽ふれあい公園				吉井B&G海洋センター	
	ル レ ー ン グ ム	屋内プール			プールは11月から3月までお休みします。	
		10:00 ↓ 12:00	14:00 ↓ 16:00	18:30 ↓ 20:30		
1 金	★		○	○		
2 土		○	○	○		
3 日		○	○			
4 月		休館日			休館日	
5 火			○	○	休館日	
6 水			○	○		
7 木			○	○		
8 金	★		○	○		
9 土		○	○	○		
10 日	★	○	○			
11 月		休館日			休館日	
12 火			○	○	休館日	
13 水			●	○		
14 木			○	○		
15 金	★		○	○		
16 土		○	○	○		
17 日		○	○			
18 月		休館日			休館日	
19 火			○	○	休館日	
20 水		○	○			
21 木		休館日			休館日	
22 金	★		○	○		
23 土		○	○	○		
24 日	★	○	○			
25 月		休館日			休館日	
26 火			○	○	休館日	
27 水			●	○		
28 木			○	○		
29 金	★		○	○		
30 土		○	○	○		
31 日		○	○			

○屋内プール一般開放 ●屋内プール一般開放・水中健康教室
★トレーニングルーム初心者講習実施日

■開館時間と利用料金

- ◇山陽ふれあい公園 (☎955-4432)
[プール] 高校生以上400円、中学生以下200円
[トレーニングルーム] 300円
※トレーニングルームのご利用は高校生以上で初心者講習修了者に限ります。初心者講習は電話予約が必要です。(受講料400円/再受講料300円)
日曜日14:00~、金曜日18:30~
- ◇吉井B&G海洋センター (☎954-2323)
[プール] 11月から3月まではお休みします。
[トレーニングルーム] 100円
※トレーニングルームのご利用は高校生以上です。

■部門別職員数の状況（各年4月1日現在）

部 門	区 分	職 員 数（人）					対前年増減数（人）				
		平成20	平成21	平成22	平成23	平成24	平成20	平成21	平成22	平成23	平成24
一 般 行 政	議 会	5	5	5	5	5					
	総 務	89	95	88	91	96	1	6	△7	3	5
	税 務	23	22	21	19	18	△1	△1	△1	△2	△1
	民 生	65	60	55	58	58		△5	△5	3	
	衛 生	46	43	48	43	39	2	△3	5	△5	△4
	農 林 水 産	25	24	21	24	23	△1	△1	△3	3	△1
	商 工	2	2	10	7	6			8	△3	△1
	土 木	25	27	25	28	25	△2	2	△2	3	△3
	小 計	280	278	273	275	270	△1	△2	△5	2	△5
教 育	120	119	122	117	114	△4	△1	3	△5	△3	
消 防	79	80	84	84	82	△1	1	4		△2	
公 営 企 業 等	病 院	41	43	40	42	42	3	2	△3	2	
	水 道	16	15	11	10	9	△3	△1	△4	△1	△1
	下 水 道	18	15	11	9	8	△7	△3	△4	△2	△1
	そ の 他	26	24	27	29	30	△2	△2	3	2	1
	小 計	101	97	89	90	89	△9	△4	△8	1	△1
合 計	580	574	568	566	555	△15	△6	△6	△2	△11	

※職員数は、一般職に属する職員数です。

■勤務時間の状況（平成24年4月1日現在）

1週間の正規の勤務時間	1日の正規の勤務時間	勤務時間の開始時刻	勤務時間の終了時刻	休憩時間
38時間45分	7時間45分	8時30分	17時15分	1時間

※職場により異なる場合があります。

■休暇などの取得状況（平成23年4月1日～平成24年3月31日）

年次有給休暇 （平均取得日数）	介護休暇	育児休業	部分休業
8.7日	0人	8人	3人

※年次有給休暇は、暦年（平成23年）で集計しています。

※育児休業は、3歳に満たない子を養育するため、子が3歳に達する日までを限度として、休業することができる制度であり、育児休業期間中は給与は支給されません。

※部分休業は、小学校就学の始期に達するまでの子を養育するため、1日の勤務時間の一部（2時間以内）について勤務しないことができる制度であり、部分休業期間中は給与は減額されます。

■職員の分限および懲戒処分の状況

①分限処分の状況（平成23年4月1日～平成24年3月31日）

免 職	降 任	休 職	降 給	合 計
0人	0人	2人	0人	2人

②懲戒処分の状況（平成23年4月1日～平成24年3月31日）

免 職	停 職	減 給	戒 告	合 計
0人	0人	1人	0人	1人



■人件費の状況(普通会計決算)

区分	住民基本台帳人口 (平成23年度末)	歳出額 (A)	実質収支	人件費 (B)	人件費率 (B/A)	〈参考〉 平成22年度の 人件費率
平成23年度	44,740人	17,897,425千円	780,890千円	4,038,465千円	22.6%	21.6%

■職員給与費の状況(普通会計決算)

区分	職員数 (A)	給 与 費				一人当たり 給与費 (B/A)
		給 料	職員手当	期末・勤勉手当	計(B)	
平成23年度	475人	1,718,020千円	231,943千円	616,969千円	2,566,932千円	5,404千円

※職員手当には退職手当を含みません。

※職員数は、平成23年4月1日現在の人数です。

■ラスパイルス指数の状況 (各年4月1日現在)

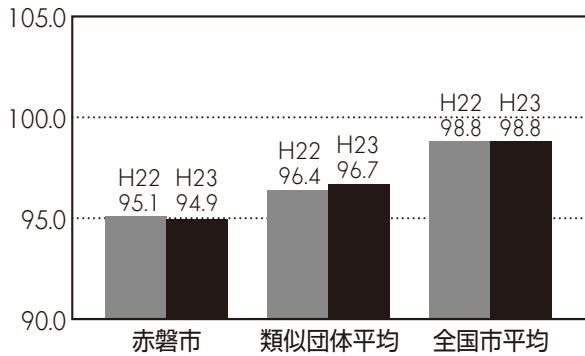

※ラスパイルス指数とは、国家公務員の給与水準を100とした場合の地方公務員の給与水準を示す指数です。

※類似団体平均とは、人口規模、産業構造が類似している団体のラスパイルス指数を単純平均したものです。

■一般行政職員の平均年齢、平均給料月額と平均給与月額状況 (平成24年4月1日現在)

区分	平均年齢	平均給料月額	平均給与月額	平均給与月額 (国ベース)
赤磐市	43.2歳	320,500円	369,906円	348,227円
国(減額前)	42.8歳	329,917円	—	401,789円
国(減額後)		304,944円	—	372,906円

■職員の初任給の状況 (平成24年4月1日現在)

区分		赤磐市	国
一般行政職	大学卒	172,200円	172,200円
	高校卒	140,100円	140,100円
技能労務職	高校卒	137,200円	—
	中学卒	125,400円	—

■特別職の報酬等の状況 (平成24年4月1日現在)

区分		給 料 月 額 等	
給 料	市 長	445,000円(890,000円)	
	副市長	679,000円(700,000円)	
報 酬	議 長	455,000円	
	副議長	380,000円	
	議 員	350,000円	
期 末 手 当	市 長	(平成23年度支給割合) 2.95 (加算措置の状況) 25%+15%加算	
	副市長	(平成23年度支給割合) 3.35 (加算措置の状況) 15%加算	
退 職 手 当	市 長	(算定方式)	(支給時期)
	副市長	退職前12カ月の給料月額の平均額 × 500/100 × 年数	任期ごと
		退職前12カ月の給料月額の平均額 × 300/100 × 年数	任期ごと

※給料の()内は減額措置を行う前の金額です。

●問い合わせ先／本庁総務課 ☎955-4782

育成医療の窓口が変わります

平成25年4月から、小児医療の公費助成制度のうち「育成医療」と「未熟児養育医療」の実施権限が県から市町村に移ります。これに伴い、申請手続きの窓口が県の保健所から市に変わりますのでご注意ください。

※未熟児養育医療は、これまでも市が窓口となっており、平成25年4月以降も窓口の変更はありません。

■問い合わせ先

＜育成医療について＞

・本庁社会福祉課 ☎955-1115

＜未熟児養育医療について＞

・本庁健康増進課 ☎955-1117

赤磐市高齢者日常生活用具 給付事業の廃止について

平成25年3月31日をもって、赤磐市高齢者日常生活用具給付事業(老人手押し車・つえなどの日常用具の購入助成)が廃止になります。

介護保険の要介護・要支援認定を受けている人は、介護保険制度の福祉用具によって対応できる場合もありますので、担当のケアマネジャーか地域包括支援センターへご相談ください。

■問い合わせ先

・本庁社会福祉課 ☎955-1115

・赤坂支所健康福祉課 ☎957-4822

・熊山支所健康福祉課 ☎995-1293

・吉井支所健康福祉課 ☎954-1374

・地域包括支援センター(本庁) ☎955-1470

・地域包括支援センター赤坂分室 ☎957-4822

・地域包括支援センター熊山分室 ☎995-2350

・地域包括支援センター吉井分室 ☎954-1112

赤磐市民病院へ車いすを寄贈 ～寄付御礼～

平成24年12月25日に酌田の末藤俊治さんから車いす1台を赤磐市民病院へ寄贈していただきました。

これは、父である故末藤一俊さんが平成24年6月に旭日単光章を受章されたことから、「赤磐市民病院で利用してください」と贈っていただいたものです。

ご厚意に感謝し、大切に利用させていただきます。

■問い合わせ先

・赤磐市民病院 ☎995-1251



「農地の適正な管理と利用」～農地パトロール～

11月・12月の耕作放棄地解消強化月間に併せ、農地の利用状況を調査するため、各地域の農業委員による農地パトロールを実施しました。

農地パトロールにより耕作放棄地や無許可転用などの農地の利用状況を確認しています。

農地を農地以外のものに転用する場合は農業委員会に申請して許可を受ける必要があります。一時的に造成をする場合にも、届け出または許可申請が必要です。

農地の管理や権利移動、転用などに関する内容については、農業委員会までお問い合わせください。農業委員会事務局は本庁農林課、各支所産業建設課内にあります。

■問い合わせ先

・本庁農林課 ☎955-6174

・赤坂支所産業建設課 ☎957-4824

・熊山支所産業建設課 ☎995-1217

・吉井支所産業建設課 ☎954-1319



男女共同参画について一緒に考えましょう

赤磐市男女共同参画団体ネットワークは、男女共同参画社会づくりに向けた活動を行っている団体・グループのネットワークです。

登録団体の相互交流や自主活動のほか、男女がお互いの人権を尊重しつつ、あらゆる分野で、その個性と能力を発揮することができる社会づくりを目指して活動しています。

そんな活動にあなたも参加してみませんか。

■対象 市内に活動拠点を置く団体・グループ

※営利・宗教・政治活動を目的とする団体・グループは除く

■会費 1団体/年額1,000円

■申込方法

本庁協働推進課、各支所市民生活課に備え付けの登録用紙を申し込み先に直接、または郵送で提出してください。

※登録用紙は、市ホームページからもダウンロードできます。

■問い合わせ・申し込み先

・協働推進課人権・男女共同参画班 ☎955-1114

国民健康保険高齢受給者証の負担割合変更の凍結について

現在、高齢受給者証の負担割合が1割の人について、平成25年4月から2割に変更になる予定でしたが、負担軽減措置の延長により引き続き1割に据え置かれます。

該当者には3月下旬に新しい高齢受給者証を送付しますので、4月からご使用ください。

なお、3割負担の人の高齢受給者証は変更ありません。

■問い合わせ先

- ・本庁市民課国保年金班 ☎955-1113

福祉各種手当のお知らせ

◎児童扶養手当

父母の離婚などで、父か母と生計を同じくしていない児童が育成される家庭（ひとり親家庭）の生活の安定と自立促進に貢献し、児童の福祉の増進を図ることを目的として、支給される手当です。

■対象者

日本国内に住所があり、生まれてから18歳になる年度末までの間にある人か20歳未満の障害のある人で、次のどれかに該当する児童を監護養育しているときに、父（母）か養育者に支給されます。

- ①父母が婚姻を解消した児童
- ②父か母が死亡した児童
- ③父か母が重度の障害にある児童
- ④母が婚姻によらないで出産した児童
- ⑤父か母が裁判所からのDV保護命令を受けた児童 など

ただし、父か母が公的年金を受給している場合や、児童が児童福祉施設に入所している場合など手当を受けられない場合があります。また、父（母）か養育者および同居している扶養義務者の前年の所得による一定の所得制限があります。

■支給額（月額）

- ・児童1人の場合…全部支給4万1,430円／一部支給4万1,420円～9,780円
- ・児童2人以上の加算額…2人目 5,000円／3人目以降1人につき3,000円

■問い合わせ先

- ・本庁子育て支援課 ☎955-2635
- ・赤坂支所健康福祉課 ☎957-4822
- ・熊山支所健康福祉課 ☎995-1293
- ・吉井支所健康福祉課 ☎954-1374

◎特別児童扶養手当

20歳未満の身体や知的、精神に障害がある児童を家庭で監護している父母などに支給されます。ただし、次のどれかに該当する場合は、手当の支給を受けられません。

- ①児童が児童入所施設などに入所しているとき
- ②児童が障害を理由とする年金を受けているとき
- ③児童を監護している人の前年の所得が一定額以上のとき

■支給額（月額）

- ・重度…5万400円／中度…3万3,570円

◎赤磐市特定疾患援護費

■対象者

市内に1年以上住所があり居住している人で、次に該当する人。

- ①特定疾患医療受給者証か小児慢性特定疾患医療受診券の交付を受けている人（生活保護世帯などに属する人については、医師の診断書による）
- ②人工透析治療を受けている腎不全患者

■支給額（年額） 6万円

■申請に必要なもの

- ①特定疾患医療受給者証、小児慢性特定疾患医療受診券か人工透析治療の受診がわかるもの
 - ②印鑑 ③通帳など振込口座がわかるもの
- ※受給中の人の申請手続きは必要ありません。

◎赤磐市障害年金

■対象者

身体障害者手帳1級から3級所持者、療育手帳所持者で、市内に1年以上住所があり居住している人。ただし、公的年金等受給者（支給停止中の人も含む）と施設入所者は除きます。

※公的年金等とは…各種公的年金（障害に起因するものを含む）、児童扶養手当、特別児童扶養手当、特別障害者手当、障害児福祉手当および赤磐市特定疾患援護費です。

■支給額（年額） 4万2,000円

■申請に必要なもの

- ①印鑑 ②身体障害者手帳または療育手帳
- ③振込口座（本人のもの）のわかるもの

■問い合わせ先

- ・本庁社会福祉課 ☎955-1115
- ・赤坂支所健康福祉課 ☎957-4822
- ・熊山支所健康福祉課 ☎995-1293
- ・吉井支所健康福祉課 ☎954-1374



留学生に習字を教える様子

楽しく国際交流ができました
岡山大学留学生と交流会

1月23日、山陽小学校と山陽北小学校で岡山大学留学生との交流会が開催されました。

山陽小学校では、6年生と留学生17人が交流。児童は留学生と一緒に習字をしたり、折り紙やあやとりなどをしたりして、遊びを通じて日本の文化を紹介しました。

山陽北小学校では、3年生と留学生19人が交流。児童はみんなで合唱を披露した後、班に分かれて留学生と一緒に昔遊びを楽しみました。

お互い慣れない言語での交流に、はじめは戸惑っているようでしたが、子どもたちは身振り手振りを交えて熱心に遊び方を教え、話が伝わったときにはとても嬉しそうにしていました。

「明るい家庭づくり」作文を発表
青少年健全育成推進大会

2月2日、中央公民館で赤磐市青少年健全育成推進大会を開催し、「明るい家庭づくり」作文の表彰式と朗読、弁論発表、そして記念講演を行いました。

作文と弁論大会の受賞者が作品の発表を行うと、会場の約250人は、心温まる家庭の様子や心を引き付ける内容に熱心に聞き入っていました。

その後、福島大学うつくしまふくしま未来支援センター特任准教授の天野和彦さんから「あの時、避難所は…“おだがいさま”が支えた169日間～ビッグパレットふくしま避難所が教えてくれたこと～」と題した講演がありました。



100人達成しました
100人リレー ～つながる、交通安全。～

11月26日にスタートした交通安全啓発活動「100人リレー ～つながる、交通安全。～」が約2カ月後の1月30日に100人目を達成しゴールとなりました。

紹介された訪問先で交通安全啓発を行った後、次の訪問先へと交通安全意識をリレーしていき、100人目は桜が丘西2丁目の川藤百華さん。

この日は市長とあかいわももちゃんが訪問し、100人達成をお祝いしました。

この事業にご協力いただいた皆さん、本当にありがとうございました。この事業をきっかけに無事故無違反の輪をどんどん広げていきましょう。

100歳おめでとございます 塩見君子さん(神田)

1月21日、市長らが20日に100歳を迎えた塩見君子さんをお祝いするため、神田にある自宅を訪問しました。

市や県からお祝いの花束や賞状が贈られると、君子さんも嬉しそうに受け取っていました。

君子さんは戦争で早くに夫を亡くしてから、子どもたちを養うためにほとんど休みなく働いていたそうです。また地域団体の会長などの役員として、精力的に活動をしていました。今現在も、明るいうちは体を動かして働いているそうです。君子さんに元気の秘けつをお聞きすると「家族や近所の人たちにいつもかわいがってもらっているので悲しまずにやってこられました。本当にありがたいことです」と、笑顔で話されていました。



大切に使ってください 市内の幼稚園から手作りしおり寄贈

1月16日、中央図書館へ手作りのしおり約500枚が贈られました。このしおりを作ったのは市内6つの幼稚園の園児たち。この日は山陽西幼稚園の園児8人が代表で訪れ、「私たちが作りました。どうぞ使ってください」とあいさつすると、館長は「大切にします」と、笑顔で受け取りました。

このしおりは現在、中央図書館のカウンターに置かれており、利用者は自由に持ち帰ることができます。



みんなでわきあいあいと 仁美農村振興センターでかるた大会

1月8日、新春げんきまつりカルタ大会が仁美農村振興センターで行われました。

参加した仁美保育園児から高齢者までの60人は、栄養委員の作った「七草がゆ」を食べて、「人権かるた」や「善行いろは」などのカルタ大会を楽しみました。



燃え上がる炎に祈り込め 市内各地でとんど焼き

1月上旬、市内各地でとんど焼きが行われました。そのなかで、13日には桜が丘東連合町内会がとんど焼きを行い、桜が丘両地区からおよそ1500人が、お飾りなどを持ち寄りました。

また、15日には山陽幼稚園内でもとんど焼きが行われました。運動場の中央に設けられたとんどに、園児たちが持ち寄ったお飾りや習字を入れて火をつけると、炎は空高く燃え上がっていました。



このコーナーでは、
みなさんからの投稿を
お待ちしております。
5月号は3月14日(木)が
記事の締め切りです。



読者の 広場の

Reader's
Square

☎秘書企画課 ☎955-4770

催し

吉井城山さくらまつり／第26回城山公園まつり

- 吉井城山さくらまつり
夕方からはぼんぼりの下で夜桜も
楽しめます。
- ◆日時／4月1日(月)～14日(日)
午前10時～午後9時
- ◆場所／吉井城山公園
- ◆問い合わせ先
・城山公園さくらまつり実行委員会
☎(954)1097
- 第26回城山公園まつり
備州岡山城鉄砲隊による演武、郷
土芸能の披露などのステージイベン

- トのほか、焼きそ
ば、うどんなど
の屋台村、スポ
ーツイベントも
開催されます。
- ◆日時／4月14日(日)
- ◆場所／吉井城山公園、
吉井B&G海洋センター
- ◆問い合わせ先
・本庁商工観光課
☎(955)6175
- ・吉井支所産業建設課
☎(954)1319



募集

「山陽どじょう踊り同好会」 見学・体験会参加者募集

- どじょう踊りの楽しさを体験した
い人集まれ！
- ◆日時／3月8日(金)、22日(金)
午後6時～7時30分
 - ◆場所／山陽公民館 視聴覚室
 - ◆講師／尾上 幸雄
 - ◆参加費／無料
 - ◆持ち物／運動しやすい服装、タオル
 - ◆問い合わせ・申し込み先
・山陽公民館 ☎(955)9777

催し

箏・尺八・三絃合奏研修会

- 日本の伝統楽器「箏・尺八・三絃」
の伝承と普及に取り組んでいる、文
化協会所属のグループ会員が、相互
交流と合奏技量の向上を目指して研
修会を開催します。
- 今回は、一般の皆さんにも研修会
を見学してもらい、和楽器から流れ
る音色を感じ、合奏の雰囲気も知っ
てもらう時間を設けました(演奏会
ではありません)。
- 合奏研修会
 - ◆日時／3月10日(日)
午前9時～午後3時
 - ◆場所／山陽公民館
 - ◆研修曲
・銀世界(菊原検校作曲)
 - 共通事項
 - ◆問い合わせ先
・代表 水島 ☎(955)2549
 - 見学(参加費無料、申し込み不要)
 - ◆時間／午後1時～2時ごろ(随時
会場内へ入って見学してください)
 - ◆その他
・入り口に展示の和楽器は自由に触
れる体験ができます。
 - ・見学中は、私語を控えてください。
 - つむぎ唄(森岡章作曲)
 - 梅香る城下町(野村正峰作曲)
 - ◆主催／山陽絃伶会、熊山絃伶会、
尺八アシタバの会
 - ◆協力／赤磐三曲協会

催し

第23回山陽フテン(旧アドベンチャーズ) チャリティーコンサート

- ◆日時／3月17日(日)
午後1時30分～
- ◆場所／桜が丘いきいき交流センター
- ◆出演／山陽ラテンバンド、社交ダ
ンスグループ、吉井中学校吹奏楽
部、赤坂中学校吹奏楽部、山陽ラ
テン歌唱メンバー、その他
- ◆主催／山陽ラテンチャリティーコン
サート実行委員会
- ◆問い合わせ先
・河田 ☎090(3746)3685
- ・桜が丘いきいき交流センター
☎(995)9321

募集



地域の皆さんが集う拠点施設「陽なたぼっこ」は、幼児をもつ保護者の集いの広場や、世代を超えた人々が集うカフェを運営しています。そこで、楽器や芸能を披露していただけのボランティアを募集し

「陽なたぼっこ」ボランティア募集

ます。平日の午前中に活動可能な人、ご連絡お待ちしております！
◆問い合わせ・申し込み先
・特定非営利活動法人 赤磐子どもNPOセンター
☎(956)3700
〒701-2222
赤磐市町苅田324
「陽なたぼっこ」



募集



さまざまな課題解決のために活動している個人や市民団体の支援、また、市民とNPO・行政・企業が協働していくための中核となることをめざして事業を進めます。市民のネットワークで、だれ

赤磐市市民活動支援センター「どんぶらこ」発足

今年1月9日、陽なたぼっこ(赤磐子どもNPOセンター)で、赤磐市市民活動支援センター「どんぶらこ」が発足しました。

もがいつまでも住み続けたいと思う赤磐市のために、ご協力をお願いします。現在、会員募集中です。
◆問い合わせ先
・赤磐市市民活動支援センター「どんぶらこ」
〔月〕金/午前10時～午後5時
赤磐市町苅田324
陽なたぼっこ(赤磐子どもNPOセンター事務所)
☎・FAX(956)3700
携帯080(4750)7047
メールアドレス akaiwakodomo@trad.ocn.ne.jp

げんきッズ! あかいわ

◎お子さんの写真を大募集!

「げんきッズ!あかいわ」では、広報発行月に誕生日を迎える3歳までのお子さん(4月・5月生まれ)の写真をお待ちしています。掲載を希望する人は①写真(返却はありません) ②氏名(ふりがな) ③性別 ④生年月日 ⑤住所 ⑥電話番号 ⑦FAX番号 ⑧メールアドレス ⑨保護者氏名 ⑩簡単なコメント(30字程度)を添えてください。締め切りは3月14日(木)までです。
[あて先] 〒709-0898 赤磐市下市344 赤磐市役所秘書企画課
E-mail/akaiwa_info@city.akaiwa.lg.jp



たなか ふうか
田中 美佳 ちゃん
(桜が丘東2)
平成24年1月14日生まれ

我が家のいやし系♡
たくさん食べて、笑って
にいと遊ぼうね♡

お母さんの
知恵さんから



たきだに あゆり
滝谷 明由莉 ちゃん
(黒本)
平成23年3月7日生まれ

歌と踊りが大好きな
あゆりちゃん♡ 将来は
国民的アイドルかな~☆

お父さんの
嘉一さんから



きしもと さら
岸本 紗来 ちゃん
(山陽3)
平成24年3月21日生まれ

いつもかわいい笑顔が
ありがとう。これからも
すくすく育てね!

お母さんの
有希子さんから



高陽中学校吹奏楽部

努力の末に つかんだ県代表

それは高陽中学校吹奏楽部が始まって以来の快挙でした。1月13日、くらしき作陽大学内で行われた第44回岡山県アンサンブルコンテスト。その中で石原いずみさん、若林美佑紀さん、福田有希さん、岡田真奈さん、谷本晴さん、藤川秋良さん、石田菜



▲コンテスト演奏曲「祭」を披露する木管打楽器7重奏のメンバー

摘さんの7人で構成される、木管打楽器7重奏が金賞に輝き、県代表に選ばれました。この県代表に選ばれたのは出場した99組のうちから、たったの7組だけ。その狭き門を見事くぐり抜けました。

この結果を生み出したのは、やはり日々の練習です。高陽中吹奏楽部では、平日は始業前と放課後に、土曜日は一日練習をしています。中国大会への出場が決まると、生徒たちの要望で、普段は休みの日曜日に練習する機会も増えました。これについて顧問の國光憲二先生は言います。

「本番のステージを、演奏する自分たちがどうしたいかが重要。感動あふれる演奏にしたい、楽しめる、そして納得のいく演奏がしたいと思えば、それを具体的に実現するために、自然に練習を大事にするはず。練習でできていないことは本番でもできません。やらされる音楽ではなく、自らやる音楽に切り替えていくことで、日々の練習に対するモチベーションは高まります」。

2月2日、今度は島根県出雲市で

第36回全日本アンサンブルコンテストの中国大会が行われました。高陽中吹奏楽部にとっては、初めての中国大会となります。生徒たちも、いつもより緊張した面持ちで会場入りしていました。そしていよいよ本番。

コンテストで演奏した曲は、県大会と同様、木管楽器と打楽器のためのプレリユード「祭」です。緊張に押しつぶされそうな気持ちを必死で奮い立たせ、繊細な演奏を披露する生徒たち。しかし中国大会の壁は厚く、残念ながら全国大会には選ばれませんでした。

それでも、県コンテストでつかんだ初めての県代表は、彼らのたゆまぬ努力の証。「次は絶対に全国へ」「次は私たちも県代表に」。それぞれの目標を胸に秘めた生徒たちは、今日も音楽室から美しい音色を響かせています。

高陽中学校吹奏楽部は、3月17日(日)午後2時から、高陽中体育館で第34回定期演奏会を行います。ぜひお越しください。

編集者のつぶやき

▼小さいころ、「ええか、この節分のときはな、豆はとしの数だけ食べるんで」と親に言われて、「じゃあ今年は1990年だから1990個も食べれるんじゃないか」と欲どおしいことを言っていた私。その私が、先日幼稚園に豆まきの写真を撮りに行ったとき、子どもの一人が自分と全く同じことを言っているのを聞いて、思わずクスリと笑ってしまいました。今も昔も子どもたちの考えることは同じなんですね。

(猪木 亮)

▼表紙の豆まき写真は子どもたちが鬼役をしていて、新しい発想だなと思いました。私に通っていた保育園では先生が鬼だったのですが、これがとても本格的な設定で、近くの林に出発するという鬼を、広告チラシで作った頼りない刀で退治していくというものでした。行きこそ「やっつけてやる！」といきまいていましたが、木の陰から鬼たちが走り出てくると、みんなクモの子を散らすように逃げていました。いまだに走りよってくる黒い鬼の影が脳裏に焼きついています。

(辻真理亜)

〈 今月の表紙 〉



2月11日、いわなし幼稚園で豆まきが行われました。園児たちは自分で作った鬼のお面をかぶって、園庭を猛ダッシュ。元気いっぱいの子鬼たちを追いかける先生もひと苦労です。